هكذا من الأهل

שף נאמנות
ניהול תיקי השקעות
וניהול קרנות נאמנות בע"מ
בטחה
מקבוצת כלל

מזג אוויר

הגשמים שהחלו לרדת בלילה יתחזקו במשך היום ויהיו מלווים אף בסופות רעמים וסשבי רוח חזקים.
● הטמפרטורות: – ירושלים 8–14; תל־אביב 11–18; חיפה 10–17; אילת 13–24.
הטמפרטורות בארץ ובעולם בעמוד 14.

מעריב

معاريف • MAARIV

לגליון זה מצורף עסקים שבועון לכלכלה ולכספים

45 | היום 76 עמוד | דחפון

יום ג' 3.2.87 | ד' בשבט תשמ"ז

גליון מס' 11943 – שנה ל"ט

המחיר 45 אג' (כולל מע"מ)
המחיר באילת (ללא מע"מ) 40 אג'

המייסד והעורך הראשון ע. קרליבך ז"ל

כל הזכויות שמורות ל"מעריב" © 1987

מודעות לוח ומשפחתיות
מעריב
לוח מעריב
לבעלי כרטיס אשראי
03-611001

המערך: צפוי משבר ממשלתי אם לא יאושר הסיוע לקיבוצים

בדיון בסיעת המערך בכנסת הציע המזכ"ל ישראל קיסר "לא לכופף את הראש" והניף אגרוף כדי להמחיש את ההכרה "להיות תקיפים" כלפי סיעת הליכוד שלדעתו רוצה בהרס ההסתדרות ותנועת ההתיישבות; אברהם כץ־עוז: הליכוד מנסה לגרור את המערך "כבבלות בשוק"; ח"כ אפרים שלום הדגיש: כעת אנו נאבקים על הסיוע לתנועה הקיבוצית ובעוד מספר שבועות נצטרך להתמודד עם נושא הסיוע לתנועת המושבים ★ שר האוצר נסים הבהיר לוועדת הכספים בכנסת: "אנו נמצאים על פרשת דרכים שממנה נגיע לראשית תהליך הבראת המשק, או ניסוג לגירעון בתקציב, אינפלציה, קיפאון, ירידה בפריון וחוב לאומי גדול; התקציב מתוח עד קצה הגבול ואין אפשרות למתוח אותו יותר"

מאת יוסף צוריאל

אם ראש הממשלה יצחק שמיר וממלא מקומו שמעון פרס, לא יגיעו היום להבנה בענין הסיוע הנוסף לתנועה הקיבוצית, צפוי מחר משבר ממשלתי, בעת ההצבעה במליאת הכנסת, בקריאה ראשונה, על תקציב המדינה לשנת הכספים הקרובה. סיעת המערך, שקיימה אמש דיון בנושא זה, לא השאירה מקום לספק בדבר כוונתה "ללכת עד הסוף" ולפרק את ממשלת האחדות והקואליציה. דעת כל חברי הכנסת ממפלגת העבודה היתה אחידה: אישור הסיוע לתנועה הקיבוצית לפני ההצבעה, או הכרזה על משבר ממשלתי, עם כל המתחייב ממנו. (המשך בעמוד 2).

בישיבה הסוערת דובר גם על ענייני בריאות החינוך, אבל עיקר התנועה הקיבוצית הוצג במבחן ראשון בסדרת מבחנים שהמערך חייב לנהל נגד הליכוד. יו"ר הסיעה רפי אדרי הוביל את המאבק תוך שהוא מדגיש שאין מקום לפשרות.

ח"כ בנימין בן־אליעזר, הגדיר את העשה בקואליציה כ"קרקס", ושאל אם לא הגיע הזמן שהסיעה תבין את מה שמתרחש באמת במדינה.

מזכ"ל ההסתדרות ישראל קיסר הציע "לא לכופף את הראש", והניף אגרוף כדי להמחיש את ההכרה ב"להיות תקיפים" כלפי סיעת הליכוד, שלדעתו רוצה בהרס ההסתדרות, כשם היא רוצה בהרס תנועת ההתיישבות.

סגן שר החקלאות אברהם כץ־עוז המשיל את סיעת הליכוד כמי שמנסה לגרור את

(סוף בעמוד 9)

גוברת התסיסה בבל"ל
חת מזהיר: אסיק מסקנות אישיות

אם לא יפסק מאבק הוועדים התובעים את פיטורי המנכ"ל איינהורן וכן חיים בוקסבום ויעקב הירש

מאת ספר "מעריב"

התסיסה בבנק לאומי גוברת עם התנועות הדרישה מצד ועד מורשי החתימה ומנהלים שונים להתפטרותם של בכירים בהנהלת בנק לאומי שיזכון על חלקם בזול כמוצאי השבר המניות של ארגונים יעתו המנהלים

(סוף בעמוד 9)

שכר הקבע ישופר ב־25%

תוספת 8% תשולם לכל המשרתים בצבא הקבע במשכורת אפריל; תוספת יחודיות בין 6 ל־17 אחוז ישולמו בהתאם לדרגה, לתפקיד ולכישורים, כאשר בראש הפירמידה נגדים וקצינים במערך השדה ובמערך הטכני

מאת יוסף ולטר
סופר הצבאי של "מעריב"

במשרדי הביטחון והאוצר הגי־ עו להסכם לרישומה של תבנית לשיפור שכר משרתי הקבע בצה"ל בשיעור של עד 25 אחוז.

(סוף בעמוד 9)

החלטת האלופים אור ודרורי לפרוש – סופית

זו הערכת חוגים בטחוניים; רבין ינסה פעם נוספת לשכנע את האלופים להישאר בצה"ל

מאת יוסף ולטר
סופר הצבאי של "מעריב"

שר הביטחון יצחק רבין יקיים בזמן הקרוב סבב פגישות נוסף עם האלופים אמיר דרורי, אורי אור ואהוד ברק, במאמץ לשכנעם שלא להיחפז בהחלטתם לפרוש מצה"ל בעקבות בחירתו של האו־ לוף דן שומרון לרמטכ"ל הבא.

גורמים בטחוניים בכירים אומ־ רים, כי רבין סבור שפרישתם של אלופים אלה מצה"ל תיפגע במער

(סוף בעמוד 9)

● הלוחות נמסרו לרב צפניה דרורי (צילום: אביתר ספירא)

אשה מלבנון מסרה לחיילי צה"ל שני לוחות המשמשים לכריכת ספרי תורה

מאת יהודה גורן

לפני כמה ימים התדפקו שני חיילי צה"ל המשרתים בדרום־לבנון על דלת ביתו של הרב צפניה דרורי בקרית־שמונה, ומסרו לו שני לוחות המשמשים לכריכת ספרי תורה, אותר מבכה והשני מנותשת. "אשה מלבנון ביקשה שנמסור את הלוחות לרב ידוע בישראל".

מחקירה שערך הרב צפניה דרורי התברר כי לפני 102 שנה תרמה משפחת זיתוני מדמשק את הלוחות הנדירים כדי שיובאו לקברו של הנביא אהליאב בן אחיסמך, ליד הכופר בדרום־לבנון.

תרומת משפחת זיתוני העשירה לא הגיעה ליעדה, התגלגלה ללבנון עד שנפלה לידי אותה אשה מדרום־לבנון.

במוצאי השבת נערכה בקרית־שמונה מסיבה שמבית שהכנסת קודש לישיבת ההסדר בעיר, והרב צפניה דרורי תרם לארגע את שני הלוחות הנדירים. לוח אחד נמכר ב־3000 דולר למשה שטון מקרית־שמונה, יליד חאלב שבסוריה, אספן אוצרות ועתיקות. הלוח השני נרכש על־ידי עיינה בלסקי מסטולה תמורת 1000 דולר.

שלשום טילפן אדם בשם אלי זיתוני לרב דרורי ואמר שמשפחתו היא זו שתרמה את הלוחות לפני 102 שנה. הוא סיפר, כי בכל ל"ג בעומר, עד שנת 1948, עלו יהודי דמשק, חאלב, ביירות, צידון וחצביה לקבר שמעון בר־יוחאי במירון. כאשר נסגרו הגבולות, ועד 1967, החלו לעלות לקברו של אהליאב בן אחיסמך.

למועמדי הליכוד והמערך אין סיכוי להבחר היום למבקר המדינה

יתכן שיוסכם על מועמד חדש – יעקב טירקל נשיא ביהמ"ש המחוזי בב"ש, הנחשב לשופט מבריק

מאת יוסף צוריאל

יעקב טירקל, נשיא בית־המשפט המחוזי בבאר־שבע, עשוי להיות מועמד למשרת מבקר המדינה. שמו הועלה אתמול בכנסת, לאחר שהליכוד והמערך לא הגיעו עדיין על מועמד שיהיה מקובל על שתי המפלגות.

אם לא יהיה עיכוב בלתי צפוי, תיערך היום ההצבעה הראשונה בוועדת הכנסת על כהונת מבקר המדינה. בסיבוב הראשון ייאבקו שני חיים קורפו, הנתמך על־ידי הליכוד והסיעות הדתיות, ויעקב ניצן הנתמך על־ידי המערך.

לאיש מהם אין סיכוי להבחר בגלל הפילוג בקרב הסיעות הקטנות. אז צפוי להתחיל מירוץ סביב מועמד חדש, שיהיה מוסכם על סיעה אחת וכמה סיעות קטנות. נכון לאמש, מוכנות כמה סיעות קטנות לראות ביעקב טירקל מועמד מוסכם, "ובל

(סוף בעמוד 9)

גשם, גשם היום ומחר

מזג האוויר הקייצי ששרר אתמול פג אמש וגשמים מזורים החלו לרדת בצפון הארץ ובמרכזה.

אתמול שררו טמפרטורות גבוהות במרכז הארץ והגיעו בת"א עד

(סוף בעמוד 9)

אבו ג'יהאד חוזר לירדן – צפויה עליה בפיגועי הטרור בישראל

משקיפים ערביים: הסכמתו של המלך חוסיין לשובו של רב־המחבלים מהווה שינוי קיצוני במדיניותו

מאת שפי גבאי
סופר "מעריב" לענינים ערביים

הסכמתה העקרונית של ממש־ לת ירדן לשובו לרבת־עמון של ראש המטה הצבאי של אש"ף, חליל אל־וזיר, הוא "אבו ג'יהאד" – פירושה עליה במעשי הטרור בישראל ובשטחים. "אבו ג'יהאד" היה "הראשי" ששיקם, אירגן וניים את כל חוליות המרור בתקופת "הרומן" בין חוסיין לבין ערפאת.

"אבו־ג'יהאד" התנגד ברבת־ עמון משום שהיה ראש הוועדה המשותפת ירדן־אש"ף לסיוע לתושבי השטחים. באמצעות גשרי הירדן הוא עסק בניהול המגעים

(סוף בעמוד 9)

מת דיב עלי שנולד ב־1868 והשאיר 200 נכדים ו־800 נינים

מאת ראובן קיצבי

"הוא היה זקן כאוה, חי בלב השאיר משפחה ענפה ואוהבת. שנה לו הרבה כבוד. אבל את כל מה שיש לי היה נותן שיהיה עוד עמנו", אמר אתמול, בשעיני דומעות, נימר דיב ג'ורבאן בן 67 מכפר ג'יסר זרקא. בשעות הצהריים הוא ליווה למנוחת עולמים את אביו הישיש, דיב עלי ג'ורבאן בן 119.

הליכי הרישום במאה ה־19 לא היו מתוקנים כבימינו ובתעודת הזהות רשום שג'ורבאן נולד לפני 105 שנה, אף שהוא נולד 14 שנה קודם לכן.

דיב עלי ג'ורבאן נולד בכפר בו נולד גם אביו זקנו. הכפר נמצא היום ליד כביש חיפה־ת"א. הוא בנה את בית האבן הראשון בכפר הגדול, המונה כיום

(סוף בעמוד 9)

● דיב עלי ג'ורבאן

SASSON
מכירה מיוחדת – חד פעמי
80% הנחה

מכנס קורדרוי	20.– ש"ח
חצאית קורדרוי	20.– ש"ח
ג'קט קורדרוי	30.– ש"ח
מעיל ג'ינס	25.– ש"ח
חולצות	15.– ש"ח
אוברול	30.– ש"ח

בחצרת המפעל ברח' כנרת 15 (ע"י אצטדיון ר"ג), בני־ברק, טל' 707121/2

קרן שרה־לה צביון | משרד החינוך והתרבות
קרן המלגות ע"ש שרה־לה צביון

מכריזה על הענקת מלגות ללומדים מבוגרים (מעל גיל 25), המשלבים לימודים סדירים בפעילות ההתנדבותית הקשורה בעזרה לזולת. תחולקנה 10 מלגות בסך –.250 ש"ח כ"א, מהן 5 לתלמידי תהיל"ה.

ממליצים ומועמדים יפנו אל מר משה אהרוניאן, משרד החינוך והתרבות, המחלקה לחינוך מבוגרים, רח' שמילא 20, ירושלים.

25% הנחה על צביעת בגדים
קשת DRY CLEANING

הכל על חשבון אולמי שושנים
יתחתנה בהר מצווה ברית מילה
המסגר 45 ת"א טל: 03-335444
פרסום איתן

03028711

שמיר, פרס ונסים יחפשו היום פשרה בנושא הסיוע לתק"ם

המטרה: לאפשר הבאת תקציב המדינה לשנת 1987 לאישור בקריאה ראשונה במליאת הכנסת

מאת יוסף צוריאל

ראש הממשלה יצחק שמיר, ממלא מקומו שמעון פרס ושר האוצר משה נסים ישתדלו להגיע היום לידי הסדר בענייני התקציב, כדי שניתן יהיה לאשר אותו בקריאה ראשונה במליאת הכנסת.

הידברות זו היא הכרחית היום נוכח המחלוקת הקיימת בין סיעת הליכוד לסיעת המערך, בעיקר בקשר לסיוע לתנועה הקיבוצית. יו"ר הנהלת סיעת המערך, רפי אדרי, ומרכז סיעת המערך בוועדת הכספים, חיים רמון, כורכים את הצבעת סיעתם בקריאה ראשונה, באישור פריסת החובות של התנועה הקיבוצית בוועדת הכספים, כמתחייב מההסדר עם משרד האוצר. ראשי סיעת הליכוד סבורים כי צריך תחילה לאשר את התקציב בקריאה ראשונה, ורק אחר כך להתדיין עם המערך בקשר לסיוע לסקטורים שונים במשק, לרבות התנועה הקיבוצית.

הנסיונות לגשר בין שתי העמדות, שנמשכו עד לשעה מאוחרת, לא עלו יפה. ח"כ דן תיכון טען: „המערך צריך להבין, שאת ההתחשבנות צריך לעשות בזמן אחר. לכן אני תובע שהמערך יגיש את כל רשימותיו, ואנחנו נניח על השולחן את כל הרשימות שלנו ונראה מה אפשר לאשר ומה אפשר לדחות".

ח"כ חיים רמון לא היה מוכן לקבל עליו הסדר כולל כזה. הוא טען כי התנועה הקיבוצית לא צריכה להיות כלי משחק בידי הליכוד. ביחוד כאשר משרד האוצר הוא זה הממליץ על מתן הסיוע הזה. „לכן אני תובע מאנשי הליכוד לא להתחכם אתנו. הגיע הזמן שיבינו. לא ניתן להם לשסות בנו. ולגרור אותנו לויכוחים שאינם נוגעים לענין".

וכדי לתת תוקף לתביעת המערך, פרסם נתונים על התנועה הקיבוצית. ועיקריהם: במשך שלוש השנים האחרונות גדל הייצוא התעשייתי של מפעלי התנועה הקיבוצית, כפול מקצב הגידול התעשייתי בארץ.

קיסר: „הקפאת שכר משאלה ללא בסיס"

ובקשר לריבית התריגה, הרובצת על הקיבוצים, הנתונים הם אלה: בשנת 1983 צברה התנועה הקיבוצית רבית בסך 19 מליון דולר. כעבור שנה – 45 מליון דולר. בשנת 1985 נדרשה לפרוע ריבית קצוצה בסך 160 מליון דולר. אשתקד הגיעה הריבית ל־120 מליון דולר.

„הקפאת השכר, עליה בנוי התקציב, היא משאלה הטורה שאין לה כל בסיס", טען אתמול מזכ"ל ההסתדרות ח"כ ישראל קיסר בדיון על תקציב המדינה, במליאת הכנסת.

בנאום שלווה בחילופי דברים בינו לבין שר האוצר, משה נסים, אמר ח"כ קיסר: „מצאתי לנכון להגיד זאת, כדי שמי שמצביע על התקציב, לא יחשוב שהוא מצביע על הקפאת שכר. ולפחות כאן יש שתוף שווה בין שרים. וזו ההסתדרות".

ולענינים אחרים בתקציב, אמר ח"כ קיסר: „אנחנו לא מקבלים את הרפורמה במס שמציעה הממשלה המביאה להגדלת הפערים החברתיים. וזאת בזמן שמתחוללת בארץ שערוריית הבכירים. ורבים מזילים דמעות שליש על התופעה, ובאותו זמן פועלים להגדיל את הכנסתם הפנויה נטו".

לא פחות חריף היה ראש סיעת הליכוד בהסתדרות, ח"כ יעקב שמאי, שאמר לשר האוצר: „בשרבית על הגברת הרצון לעבוד, על תמריץ להרוויח יותר, התכוונת אולי לארנסט יפת ודומיו, אשר אלפי שקלים נוספים יזרמו לכיסיהם התפוחים עקב הרפורמה במס".

על כספים וחזון דיבר ח"כ גרשון שפט: „אין בתקציב הזה כל סממן של חזון ציוני, על ידי השקעות במפעלים ממלכתיים דוגמת תעלת הימים, רכבת לאילת, או הרחבת התיישבות היהודית. איפה החינוך? איפה העליה? ואיפה המפעלים החדשים?".

ח"כ דוד רבינו סבר כי הרפורמה „תיטיב דווקא עם אלה שאינם זקוקים להטבות". ולעומת זאת, התוספת לארנונה, ועליית מחירי התחבורה, הלחם והחלב, יעמיקו את הפער בין השכבות המבוססות, בלאו הכי, לבין השכבות החלשות".

המשך הדיון בתקציב – היום במליאת הכנסת.

בלס: „רכשתי מפלגות בשביל העבודה כמו שרוכשים כדורגלנים"

מאת איה אורנשטיין ויהושע ביצור

„שמעון פרס אמר שהוא לא מכיר אותי, או שראה אותי דקות קצרות ואז אחד האנשים שלי התרגז בגלל הדברים האלה והחליף את נושא השיען. גם חיים בר־לב אמר לגברת פנינה דבורין שהוא לא מכיר אותי. זה ממש מרגיז".

את הדברים האלה צעק אתמול איש העסקים דוד בלס בתום ישיבת אתמול במשפטו.

בטרם הוצא מהאולם, הספיק בלס להשמיע עוד מספר דברים נרגזים בקשר לטענה שהוא שיחד את מנהל בית המעצר כרמלה ותמורת זאת הוא נהנה מהטבות שונות.

בטרם החל הדיון הבהיר בלס כי מצלמות הטלוויזיה מתמקדות בו וצעק: „גיליתי סבלנות בלתי רגילה בתשעה החודשים שבהם אני עצור אבל האורח בחוץ נשאר אדיש. אני מרגיש כקורבן בין שתי המפלגות. ברגע שיינתן לי לדבר, יהיה לי עוד הרבה מה להגיד, אבל בינתיים יש דברים שאני שומר לעצמי.

„עשיתי בעצמי מסע רכש עבור מפלגת העבודה ורכשתי מפלגות כמו שרוכשים כדורגלנים. מעורבות בזה עוד מספר מפלגות קטנות.

„מה שמו זה מש"ס, שר הפנים שגם אתו ניהלתי משא ומתן שמונה שעות ביום אחד. יש עוד כמה כאלה. שאדון דרוקמן יגיד שלא ניהלתי אתו משא ומתן ושהוא דיבר עם שמעון פרס. את הפרשה הזו לא יקברו. התנאי העיקרי היה שרכז הכלכלה של התק"ם (דב גולן), יהיה מנכ"ל משרד האוצר.

ח"כ הרב חיים דרוקמן (מפד"ל) אמר אמש בתגובה לדבריו של דוד בלס, כי הוא אכן נפגש עמו פעמיים לאחר הבחירות האחרונות. בלס הציע לו בשם המערך הקצבות גדולות לישיבות ולמוסדות דתיים הקשורים לתנועת „מורשה", בתנאי ששני נציגיה בכנסת יצטרפו לממשלה צרה בראשות המערך ויאפשרו בכך את הקמתה. ח"כ הרב דרוקמן דחה את הצעותיו של בלס על הסף, כי הוא ראה עצמו קשור למחנה הליכוד.

מקורבי ח"כ הרב יצחק פרץ, סיפרו אמש, כי דוד בלס בא אליו פעמיים לאחר הבחירות האחרונות לכנסת, כדי לשכנע שש"ס תצטרף לממשלה מצומצמת בראשות המערך. בלס הבטיח, כי כתמורה יינתן סיוע רב למוסדות התורה הקשורים עם ש"ס. בלס הדגיש בכל פעם, כי הוא פועל בשליחותם של שמעון פרס וראשי המערך. הרב פרץ השיב לו, כי ש"ס אינה יכולה להצטרף לממשלה כזאת בגלל המצע האנטי־דתי של המערך הפוגע בתחומים רבים בחוגים הדתיים.

דיון בקשרי ישראל דרום־אפריקה – לפני צאת שמיר לוושינגטון

מאת רפאל מן, סופר המדיני של „מעריב"

דיון על אופי קשריה העתידיים של ישראל עם דרום־אפריקה יתקיים בתוך שבועיים, בהשתתפות שמיר, פרס ורבין. לדברי מקורות ממשלתיים יבקש ראש הממשלה לערוך את הדיון בטרם ייצא לביקורו בוושינגטון באמצע החודש, כדי שיוכל להציג בפני בני שיחו במימשל ובקונגרס עמדה מגובשת בענין זה.

שר החוץ שמעון פרס העביר לפני ימים אחדים לראש הממשלה יצחק שמיר ולשר הבטחון יצחק רבין מסמך ובו המלצותיו לגבי דרכי הפעולה בענין היחסים. נודע כי במסמך ממליץ פרס על נקיטת צעדים שיתנו ביטוי להצטרפות ישראל למדינות המערב, אך במקביל לא יפגעו באינטרסים הישראליים.

יום העיון שעמד להערך היום במשרד החוץ על המצב הפנימי בדרום־אפריקה נדחה זו הפעם השניה וטרם נקבע מועד לקיומו. ההחלטה על דחיית יום העיון התקבלה ע"י המנכ"ל המדיני יוסי ביילין, ככל הנראה על רקע הביקורת שנשמעה מפי שרים על הפרופיל הגבוה של פעילותו בנושא זה.

המנכ"ל המדיני ביילין הסביר השבוע כי משרד החוץ פועל בנושא דרום־אפריקה על מנת לבצע את הנחיות ראש הממשלה ושר החוץ. הוא אמר את הדברים בישיבה השבועית של הנהלת המשרד, בתגובה בלתי ישירה לביקורת החריפה שמתח עליו בימים האחרונים שר הבטחון יצחק רבין.

רפי איתן: „מינוי משה טרי לסמנכ"ל כי"ל – ביצה שלא נולדה"

מאת עודד שורר

משה טרי, חבר מזכירות סניף חרות ברחובות, לא ימונה כסמנכ"ל ומזכיר קונצרן כימיקלים לישראל, למרות לחצי עוזריו של שר התעשייה והמסחר, אריאל שרון.

בראיון ל„מעריב" מגדיר יו"ר מועצת המנהלים של כימיקלים לישראל, רפי איתן, את פרשת הלחצים וההתקפות שכנגד בנושא מינויו של משה טרי לתפקיד זה, כ„ביצה שלא נולדה".

אומר רפי איתן: „בנסיבות אחרות היה יכול משה טרי להיות אחד העובדים של המערכת בכימיקלים לישראל. איני רואה כל סיבה להמשיך ולדון בנושא".

עוד אמר כי כיו"ר מועצת המנהלים של החברה אינו רואה כל דרך אחרת אלא לנהוג על פי טובת החברה. "אני מכבד את שר התעשיה והמסחר ורואה בו ידיד, אך אני ממלא את תפקידי כיו"ר מועצת המנהלים של כי"ל לטובת החברה. כשיש ויכוח ביני לבינו, אז מה שאני יכול לשכנע אותו, אני משכנע אותו. ומה שבסמכותו – בסמכותו".

יו"ר מועצת המנהלים של כי"ל אישר כי הנהלת הקונצרן בודקת אפשרויות לרכוש גז טבעי בחו"ל בחוזים לטווח ארוך ממספר מדינות ועל כך מתנהל מו"מ. לדבריו משתלב מו"מ זה במדיניות החברה להתחרות להקמת מערכת נוספת שתספק גם חנקן זול כחלק מעסקת חבילה של דשנים שכי"ל תייצא. כיום מתבסס הקונצרן על יצוא מוצרים ובהם פוספטים ואשלג. כמות קטנה בלבד של חנקן מיוצרת היום בארץ מנפטא עבור השוק המקומי וזאת בעלות גבוהה יחסית. כי"ל שואפת, לדבריו, לספק את שלושת המוצרים במחירים תחרותיים תוך התבססות על מקור חנקן זול.

חיים הברפלד תובע להפסיק העסקתם של עובדים בחוזים אישיים

מאת אלי דנן

„משרדי ממשלה וחברות ממשלתיות מעסיקים אלפי עובדים בחוזים אישיים ובאמצעות קבלני עבודה בתנאי ניצול ושלא במסגרת הסכמי העבודה הקיבוציים", אמר אתמול יו"ר האגף לאיגוד מקצועי, חיים הברפלד.

הוא פנה לממשלה ותבע ממנה לחדול מנוהג זה. „אם תופעה זו לא תיפסק תפתח ההסתדרות במאבק ארגוני מקיף ומתואם שיטול בו חלק איגודים מקצועיים", הזהיר הברפלד.

יו"ר האגף לאיגוד מקצועי, גילה כי התופעה קיימת במערכת הבטחון, רפא"ל, התעשיה הצבאית ובתי החולים הממשלתיים.

הוועדה המרכזת של ההסתדרות החליטה ליזום הצעת תיקון לחוק שירות התעסוקה שמגמתו למנוע ניצול עובדים על ידי קבלני עבודה ולשכות עבודה פרטיות.

את הנושא העלה, מזכיר הסתדרות עובדי המדינה, ראובן בן־עמי שטען כי הצעת התיקון לחוק שירות התעסוקה, שהונחה על שולחן הכנסת על ידי שר העבודה והרווחה, תביא לשיתוק שירות התעסוקה הממלכתי ותעודד את פעילותן של לשכות עבודה פרטיות הפועלות, לדבריו, לשם צבירת רווחים ומנצלות את דורשי העבודה בשעתם הקשה.

• מנכ"ל הרדיו גדעון לב־ארי מאחורי גבו של ראש הממשלה באולפן (צילם יצחק אלהרר)

שמיר: „תנו לי שעתיים ואני עושה כאן מהפכה"

ראש הממשלה שהיה אתמול אורחה של רשות השידור אמר כי ישראל לא תשחרר מחבלים תמורת חטופים אמריקנים

מאת אילנה באום

ראש הממשלה יצחק שמיר בחן אתמול את אולפני החדשות החדשים של „קול ישראל" בעין של מבין מקצועי. עברו כמפקד מחתרת הוא, כנראה, שגרם לו לומר את המשפט הבא: „לו רק היו נותנים לי הייתי יושב כאן שעתיים ועושה מהפיכה".

ואמנם, אמצעי הקשר המכניים באולפנים אלה משוכללים ביותר. בעזרת המקא"א (מרכז קשר איסוף ואיכון) ניתן לשלוט ממרכז החדשות בכל כתב בכל נקודת שידור בכל רחבי הארץ ולהכנס לשידור מכל נקודה כזו.

לאחר הסיור ישב שמיר עם פורום הכתבים־עורכים הבכירים של הרדיו וענה לשאלותיהם. בתום הדיון אף נתן ראיון פומבי אשר שודר ב„קול ישראל". בין יתר הדברים אמר כי ישראל לא תשחרר מחבלים תמורת החטופים האמריקיים והוא מניח שגם ארה"ב לא תבקש מאתנו לעשות זאת. שמיר אינו צופה משבר ממשלתי בעקבות חילוקי הדעות בין הליכוד למערך בנושא הועידה הבינלאומית. ראש הממשלה מעדיף מו"מ ישיר והוא מתנגד לועידה בינלאומית: „אין לישראל כל חובה ללכת לועידה כשברור מראש כי רוב משתתפיה יתנגדו לעמדתנו ולעמדות המהותיות. עדיף מו"מ ישיר, אך עדיין אין שום הצעה מגובשת וכל עוד אין צורך בהחלטה אין מקום למשבר", אמר.

פרשת יפת עוררה רצון פעילים לנתק המגבית מההסתדרות הציונית

מאת ברוך מאירי

הודעתו של יו"ר קרן היסוד, ד"ר אברהם אביחי, לפני שבועיים על כוונתו להתפטר עלולה להוביל לניתוק קרן היסוד מההסתדרות הציונית והקמת גוף חדש לצורך איסוף כספים בארצות אירופה, קנדה ודרום אפריקה, כמתכונת המגבית היהודית המאוחדת בארה"ב.

פרשת יפת, שגרמה להתפטרות ד"ר אביחי, דרבנה פעילים בקרב הקהילות היהודיות בארצות הללו לנסות ולנתק את עניני המגבית מהסתדרות הציונית. שלושת המוקדים העיקריים לפעילות זו הם קנדה, דרום־אפריקה ואנגליה, משם באות עיקר התרומות.

מזה זמן רב סבורים ראשי המגביות בארצות הללו כי שיוך קרן היסוד להסתדרות הציונית אינו תורם למגבית ואולי אף מגביל אותה. עבורם המגבית היהודית המאוחדת בארה"ב מהווה דגם של איסוף כספים למען ישראל בארה"ב, תוך ניתוק מוחלט מההסתדרות הציונית.

בעוד כשבועיים יתכנס בירושלים חבר הנאמנים של הסוכנות היהודית ובמסגרתו תידון פרשת יפת על כל השתמעויותיה, וכמובן תעלה השאלה של התפטרות ד"ר אביחי. עד אז הוא ימשיך בתפקידו כיו"ר קרן היסוד.

פרשת יפת פגעה לא רק במערכת היחסים בהנהלת ההסתדרות הציונית. מהנהלת הבונדס נודע כי מה שאירע באחרונה בבנק לאומי פגע קשות בעבודת הבונדס ברחבי ארה"ב.

ההנהלה הציונית עדיין לא קיבלה כל מכתב מד"ר אביחי המודיע בצורה מפורשת על התפטרותו מההנהלה הציונית. רק במכתבו ליו"ר הסתדרות הציונית, אריה דולצ'ין, כתב ד"ר אביחי בין היתר: „ברגע שאוכל להעביר תפקידי בהנהלה לשולחי, בצורה מסודרת, אגיש את התפטרותי ואפרוש מההנהלה הציונית ואודיע על כך רשמית למועצת הנגידים של קרן היסוד".

שעון קיץ מליל הסדר ועד התחלת הסליחות

מאת יוסף צוריאל ועודד שורר

אחרי ליל הסדר, ולפני א' באלול, מועד התחלת הסליחות. בין שני המועדים האלה הציע אתמול ממלא מקום שר הפנים, רוני מילוא, להנהיג שעון קיץ.

שר האנרגיה משה שחל הודיע, כי הוא מתנגד להצעה בגלל שהיא מאפשרת לדבריו הנהגת שעון חורף בעונת הקיץ, ויערער עליה בממשלה.

סגן השר רוני מילוא, שהעלה את הנושא בוועדת הפנים של הכנסת, הבהיר, כי מועד שעון הקיץ, נקבע כך שהוא מתחשב בצרכי הציבור החילוני והדתי, ומבחינתו התקופה שבין 19.4 ל־23.8 היא סבירה בהחלט.

מומחים שהופיעו אתמול בוועדת הפנים תמכו רובם בעד הנהגת שעון קיץ. פרופ' פרץ לביא מהטכניון טען כי 95 אחוזים מהציבור החילוני ו־75 אחוזים מהציבור הדתי רוצים בהסדר הזה.

הרב יגאל שפרן ממשרד הדתות טען כי הוא מתנגד להפעיל שעון קיץ מכיון שהוא משבש איכות החיים של משפחות מרובות ילדים וגורם לחילול שבת.

החיסכון, כתוצאה מהנהגת שעון קיץ, יגיע לדברי דוד ארזן ממשרד האנרגיה, לכדי 6 מליון דולר בשנה.

ההצעה המקורית של משרד האנרגיה היתה להחיל את שעון הקיץ מתחילת אפריל ועד ה־4 באוקטובר, למחרת יום הכיפורים.

ביום ראשון ה־8.2.87 יתקיים
הבזאר השנתי של אקי"ם
במלון הילטון בתל־אביב
הבזאר פתוח לקהל בשעות 10 בבקר עד 7 בערב.
מבחר גדול של מוצרים במחירים מפתיעים ותמונות שנתרמו ע"י טובי האמנים בארץ.
הקהל מוזמן, הכניסה חופשית.

דוקטי 87 350/650 סמ"ק

האופנוע הטוב ביותר בעולם
במחיר הכרות שלא יחזור
– אפשרות בתשלומים –
דינמית – פינסקר 11, תל־אביב, טל' 280004, 280429
(פתוח גם בצהרים)

אמריקה חולמת עליו.
פרטים במוסף יום ו'

هكذا من الاصل

מלחמת הערוצים כבר התחילה

כשייפתח הערוץ השני „על אמת", יתחילו ימים קשים לערוץ הראשון. שיבושים, מסך אפל או משעמם? תוכל ללחוץ על הכפתור, ותהיה לך חלופה כחול־לבן

מאת אילנה באום

כשייפתח השידור הראשון של הערוץ השני יתחילו ימים קשים לערוץ הראשון. שיבושים, מסך אפל או הפקה לא מוצלחת? לחיצת כפתור – והרי לכם חלופה כחול־לבן.

את איכות הערוץ השני, המתוכנן כערוץ מסחרי, תקבע לא מעט ועדת הכנסת בראשות ח"כ פנחס גולדשטיין, שבידיה מופקדת עתה הצעת החוק.

השידורים בערוץ זה ישפיעו מן הסתם גם על שידורי הערוץ הראשון, ועל כן האחריות מוטלת עתה על כתפי הח"כים כפולה.

עד שתסיים הוועדה את דיוניה, מנהלת רשות השידור הממלכתית מלחמת מאסף בשני הערוצים: זה שכבר קיים וזה שעתיד לקום.

בערוץ הקיים – ח"כ דוד ליבאי עומד להגיש בימים אלה (בעצה אחת עם רשות השידור) תיקונים אחדים לחוק רשות השידור. מלבד זאת הציע מנכ"ל רשות השידור אורי פורת למנכ"ל הטלוויזיה החינוכית, יעקב לורברבוים, שיתוף פעולה בערוץ הראשון – כדי להתמודד עם הערוץ השני.

פורת הציע כי הטלוויזיה החינוכית תצטרף לרשות השידור כטלוויזיה עצמאית ותקבל את מרותו של הוועד המנהל ומנכ"ל הרשות. לורברבוים אמנם לא דחה את ההצעה על הסף, אולם שר החינוך והתרבות יצחק נבון הודיע בוועדת הכנסת כי הוא מתנגד שרשות השידור תבלע את הטלוויזיה החינוכית.

ובדרך, אלה ימי חסד ביחסים עם גלי צה"ל: הוועד המנהל מאשר לגל"צ – להפתעתו של מפקד התחנה הצבאית – את כל התוכניות האזרחיות שהם מבקשים, ואפילו מתיר להם להוסיף שעות שידור על ידי פיצול הרשת ל־A.M. ו־F.M.

קול ישראל קבע כמה עובדות בשטח: הוקמה תחנת שידור מקומית באילת, הפועלת זה ארבעה חודשים; קול ישראל עורך שידורי נסיון בישובים שונים, מתוך כוונה להקים עשר תחנות שידור מקומיות נוספות ברחבי הארץ וחוק הערוץ השני מדבר גם על 25 תחנות רדיו מקומיות. טבריה וקרית שמונה הן היעדים הבאים להקמת תחנה מקומית.

מותו של מהנדס החשמל על סיפון ספינת קול השלום זיעזע את אייבי נתן – והוא ביקש מרשות השידור כי תבנים אותו תחת כנפיה. אולם הסערה חלפה, ולאחר שפורת דרש כי קול השלום יקבל עליו את מרות הוועד המנהל, לא שמעו עוד מאייבי נתן.

שלושת „המחותנים הראשיים" של הערוץ השני – רשות השידור, הטלוויזיה החינוכית ומשרד התקשורת – עורכים פגישות עם חברי ועדת הכנסת כדי לזכות באוזנם לאינטרסים שלהם.

עיקר המאמץ של הטלוויזיה החינוכית מושקע בשכנוע חברי הוועדה כי הסעיף המקציב לה שביעית מזמן השידורים (כלומר יום כשבוע) ללא מכרז, יישאר בהצעת החוק גם לאחר הכנסת התיקונים. בנושא זה, כמו באחרים, מקבל לורברבוים תמיכה עזה מהשר נבון.

רשות השידור טוענת בלהט נגד הקמת תחנות רדיו מקומיות בערוץ השני, והיא מבקשת לעצמה בתחום השידור מה שהוכנס לטלוויזיה החינוכית.

ובינתיים – משרד התקשורת, שברשותו המשדרים, משדר את „שידורי הנסיון של הערוץ השני". שידורים אלה התחילו כנקמה על „החרמת השר רובינשטיין ברדיו ובטלוויזיה". אחר מלילות „המסך השחור" בטלוויזיה הכללית הדליק בלשכתו של השר אמנון רובינשטיין נורה אדומה, והוא הורה בו בלילה להתחיל בשידורי הנסיון – ומאז לא חדלו השידורים.

פורת הקים קול זעקה וטען כי השידורים אינם חוקיים. חיזוק לדעתו קיבל מיורם בר־סלע, המשנה ליועץ המשפטי לממשלה, בפגישה אצל נבון.

בר־סלע קבע כי שידורי הנסיון אינם חוקיים וכי המסגרת החוקית היחידה במדינת ישראל שבה מותר לשדר היא חוק רשות השידור. כלומר, את שידורי הנסיון מותר לבצע רק באמצעות המיתקנים של הטלוויזיה הקיימת ובמסגרתה – ולא באמצעות אולפני „קסטל", כפי שעושים עתה.

אלא מה, בר־סלע לא הסכים לתת חוות דעת זו בכתב. לפני חודש ביקש השר נבון ממנו חוות דעת בכתב – ועדיין חוות הדעת מבוששת לבוא.

קשה לדעת מתי תסיים ועדת הכנסת את דיוניה.

יו"ר הוועדה, ח"כ גולדשטיין, אינו מוכן להתחייב על מועד, ואומר: „אני מעוניין להעביר את הערוץ השני במהירות, בהליכים דמוקרטיים. קבענו ל־11 ול־12 בחודש ימי שמיעה לכל מי שיש לו השגות בנושא. עד כה נרשמו 28 גופים, ובהם העתונות היומית, התאחדות בתי הקולנוע, מעמד האשה, ועוד".

• טובה שימרון, אימו של הרמטכ"ל הבא. (צילם יהודה גורן)

• אליהו שימרון באשדות יעקב איחוד.

אמא ואבא שימרון: „מה שחשוב, שדניאל יהיה רמטכ"ל של שלום"

האב אליהו בן 80 והאם טובה בת 72, מוותיקי קיבוץ אשדות יעקב איחוד שבעמק הירדן: „מה פתאום דן ומה פתאום שומרון? לבן שלנו קוראים דניאל, ושם משפחתו הוא שימרון ולא שומרון – תבדוק בתעודת הזהות שלו ותיווכח"

מאת יהודה גורן

„מה פתאום דן ומה פתאום שומרון? לבן שלנו קוראים דניאל, ושם משפחתו הוא שימרון ולא שומרון. תבדוק בתעודת הזהות שלו ותיווכח שאנחנו לא מספרים בובע מאייסעס, אבל זה פרט טכני בלבד. מה שבאמת חשוב לנו מכל, שדניאל יהיה רמטכ"ל של שלום ולא של מלחמה".

כך אמרו לנו אליהו בן 80 וטובה בת 72 שימרון, מוותיקי קיבוץ אשדות יעקב איחוד שבעמק הירדן, אתמול, 24 שעות לאחר שבנם אלוף דן (דניאל) שומרון (שימרון) שנולד וגדל בקיבוץ, נבחר לרמטכ"ל הבא.

האב עובד בנגריה בקיבוץ והאם עובדת כמבקרת המועצה האזורית עמק הירדן

אתמול בשעה אחת בצהריים סיים האב את עבודתו בנגריה בקיבוץ. הוא עלה על אופניו, חובש את כובע המצחיה שלו, הגיע לחדר האוכל והתיישב ליד שולחנו הקבוע זה שנים – ללמדנו שמאומה לא השתנה.

כשסיים האב את הארוחה, סירב להתראיין. הוא הסביר: „קיבלנו טובה ואני הוראה מהרמטכ"ל הבא, המתאימה מאוד לצניעותו, לא לעשות רעש עם עיתונאים". אמר, עלה על אופניו ונסע הביתה.

כעבור שעה קלה הגיעה לקיבוץ טובה שימרון, האם, מעבודתה כמבקרת המועצה האזורית עמק הירדן. היא אישרה את ההוראה מהבן, אך נתרצתה לדבר וגם שיכנעה את אליהו.

„ביום ראשון בבוקר התקשר הבן אלינו ואמר: אם אני לא נבחר היום, אני פורש מהצבא. אחרי הצהריים באו אלינו חברים במשק ובירכו אותנו. הטלפונים אינם חדלים מלצלצל. מי לא התקשר כבר לברך אותנו? – כולם. הבן חיפש אותנו בטלפון כל יום ראשון, ורק בלילה תפס אותנו, אבל אז כבר ידענו כי נבחר", סיפרו טובה ואליהו המאושרים.

ההורים סיפרו כי בשבת היה הבן במשק במסיבת בת מצוה של נכדתם, בתו של אחיו שאול, חבר המשק ומרכז חטיבת הצעירים בתק"ם. אחותם, שלומית, שעזבה את המשק מכבר.

„דניאל שר ורקד והיה במצב רוח כה מרומם, עד כי לא היה אפשר להבחין כלל שלמחרת, ביום א', צפויה ההכרעה הגורלית בממשלה", הוסיפו ההורים לספר.

מה איפיין ומאפיין את הבן? „לא רק העקשנות. טוב לב, דבקות במטרה שנראית לו מוצדקת, חריצות, יושר וענווה", מסכמים ההורים ומרשים לנוח.

דני קורן, גזבר אשדות יעקב, סיפר כי דן שומרון נמנה בעבר הרחוק עם קבוצת הכדורסל המפוארת של אשדות יעקב. „נוסף על יתר מעלליו".

דני קורן אמר: דני הצטיין בקליעה. כדורסלן הנבחרת, שהיה חבר אשדות יעקב יגאל וולודרסקי (רדי) ז"ל, בנה את משחקי הקבוצה על הקליעות של דני שלא היה גבוה במיוחד אך ניחן בניתור פראי".

אריק מעיין, בן גילו (50) של הרמטכ"ל הבא, עובד במוסך הקיבוץ. הוא היה בן כיתתו, שכבתו וחברו הטוב של דן. נולד וגדל עימו במשק, והתגייס איתו לצנחנים בחודש יולי 1955. הוא אומר: „הו, דני היה שובב גדול. תבין, הכיתה שלנו כונתה הכיתה של הספסים. בכיתה י' כבר הפסקנו ללמוד עד לגיוס. כן, גם דני. היינו שובבים גדולים אז. מי חלם בכלל..."

אריק ממשיך: „כבר בשנת 1948, כשהיינו דני ואני בני 11, פינו את כל הילדים מאשדות ליבנאל ומאוחר יותר לרגור. התחבאנו כדי שלא יפנו אותנו – באורווה, במגדל המים. היה לנו מחבוא דהילוקס באורווה בין הסוסים. גנבנו תרנגולות מהלול ועשינו קומזיצים. בסוף גילו ופינו אותנו.

„כן, היינו שובבים שם בכיתה של הספסים. היינו רק בכיתה ו' או ה' כשאני ודני סילקנו את האוטו כל ולצד, מרכז תנובה, ונסענו בו מאשדות עד למדרשת רופין. עשינו תורים בדרך מי ינהג. הואיל ובכיתה שלנו הספסים לא למדו, ובכיתה י' בכלל כבר הפסקנו, היינו עסוקים בגיבנות ובכתיכות ובעבודות חקלאיות בנגב באדמות הקיבוץ דאז. במשק סברו כי איך שהוא עלינו גם לתרום משהו".

„לדני שומרון קראו בקיבוץ פרד בגלל עקשנותו – והכינוי התגלה בצנחנים"

אריק ממשיך: „כשהתגייסנו דני, אבינועם ואני בגיל 18 לצנחנים, וזה היה בשנת 1955, היו לנו כינויים עוד מהמשק. לדני קראו במשק פרד, בגלל עקשנותו, לי קראו כבא ולאבינועם גוריל, שזה קיצור מגורילה. החלטנו שלא נגלה בצנחנים את הכינויים שלנו, אבל פתאום היה תקל בין דני ואבינועם, ותוך כדי המריבה הם צעקו פרד וגוריל ואז גם נתגלה הכינוי של מי שהפריד – סבא, ומאז היה קשה להסתיר כי הכינוי של דני הוא פרד. הוא יהרוג אותי עכשיו שאני מגלה את הכינוי שלו מימים ימימה".

יונתן אלתר, מזכיר אשדות יעקב (איחוד) סיפר אתמול כי דני חזר למשק שנתיים וחצי לאחר שהתגייס לסדיר בשנת 1955 ונשאר במשק שלוש שנים כנהג משאית. אחרי כן שב לצבא הקבע והתחיל לטפס מעלה מעלה.

יונתן מוסיף: „מאז יום א' המינוי הוא שיחת היום באשדות. האנשים גאים בדני בן המשק. שיגרנו לו מברק ברכה, תלינו מודעת ברכה להורים טובה ואליהו בחדר האוכל. היינו במתח כמו כל עם ישראל לקראת ההכרעה במינוי. היתה כל העת תקווה, וקיווינו שייבחר. לא אוכזבנו. לבטח נציין את המינוי באירוע חגיגי במשק. להוריו כבר כואבות הידיים מרוב לחיצות. עד עתה נהג לבקר במשק מדי כמה שבתות. הוא נהג להיכנס לחדר האוכל ולשוחח עם חברים והחברות. אני מקווה שעתה יעלה בידו להמשיך לפחות באותה תדירות".

יוסי להב, חבר הקיבוץ, הילך אתמול בחדר האוכל והצהיר בקול: „את, שרה'לה שרון מאשדות אין צורך להציג. עכשיו יש לנו גם רמטכ"ל. בעתה ואילך אנחנו בהחלט לגדל גם ראש ממשלה".

בקיבוץ הבית של ברק „מפרגנים" גם לדן שומרון

מאת אהוד רבינוביץ

בקיבוץ משמר השרון, שבו נולד והתחנך אהוד ברק, „מפרגנים" לדן שומרון על מינויו לרמטכ"ל. אשר לציפיות כי אלוף ברק יתמנה לתפקיד – הן נדחו לקדנציה הבאה.

נראה כי ההתמודדות על תפקיד הרמטכ"ל כמעט לא הורגשה בקרב החברים בקיבוץ. לפיכך גם לא ניכרת אכזבה מאי בחירתו של ברק לתפקיד הרם. אולי בגלל ההרגשה כי „המשחק היה מכור" עוד מראשית ההתמודדות.

היטיב לבטא זאת דני נאמן, חבר ילדות ובן כיתתו של ברק: „דעתו של שר הבטחון בנושא היתה ידועה כבר לפני חודשים מספר. לכן, המאבק על התפקיד והשהייה ההחלטה על מינוי הרמטכ"ל החדש היו מיותרים. היה ברור לנו כי בגלל גילו הצעיר של אהוד, הוא לא ייבחר הפעם – אף על פי שבלי ספק הוא מתאים לתפקיד".

דעה דומה הביעו חברים נוספים של אלוף ברק. בפי כל שבחים על אופיו הנוח, יכולתו וכושר חשיבתו האנליטית. מספרת בת כיתתו עדנה לויתן: „כל מי שמכיר את אהוד יודע כי כבר בילדותו התבלט והצטיין בכל – ובלי שחצנות. כבר אז היתה לנו הרגשה כי יגיע רחוק. אני לא מאוכזבת, כי לא היתה לי ציפיה שייבחר הפעם לתפקיד, בגלל גילו הצעיר. אינני מאמינה שיפרוש מצה"ל, ואני בטוחה כי הוא יהיה הרמטכ"ל הבא".

דינה באואר, בת 73, המטפלת של אהוד, זוכרת אותו כשובב, מינני ומוכשר כבר בגיל רך. היא אומרת: „אהוד מוכשר ביותר. אני בטוחה כמו כולם בקיבוץ, כי ייבחר לרמטכ"ל הבא".

הוריו של אלוף ברק, ממייסדי הקיבוץ, משתדלים מאוד לא לגלות ברבים את הרגשתם על מינויו של שומרון לרמטכ"ל. אבל משיחה עימם ניכר כי היו רוצים לראות את בנם בתפקיד זה.

על דרך המינוי אמר האב, ישראל: „ליבי אמר לי שאהוד לא ייבחר הפעם לתפקיד. שומרון היה מועמד ודאי, וחבל שההחלטה על המינוי נמשכה זמן רב. אני מקווה שתימצא הדרך לבטא את ההכרה בתרומתו של אהוד למדינה". כשנשאל אם ימשיך בנו לשרת בצבא תחת פיקודו של שומרון, השיב ישראל כי טרם שוחח על כך עם בנו אהוד.

„אני בן 15 אבל נראה כמו בן 11 – כולם צוחקים ממני וגם הבנות לא ,שמות' עלי"

„קו פתוח לבעיות גדילה" נערך אתמול מטעם קופ"ח; צוות מומחים השיב לפונים מודאגים – הורים, ילדים ונוער

מאת דליה מזורי

„דוקטור, יש לי בעיה: אני בן 15 אבל נראה כמו בן 11. כולם מסתכלים עלי כמו על צוציק, צוחקים ממני. גם הבנות לא ,שמות' עלי. מה אני יכול לעשות?"

שאלה זו חזרה על עצמה בווריאציות שונות ב„קו פתוח לבעיות גדילה", שנערך אתמול מטעם קופת חולים. הפעם השתתפו פרופ' צבי לרון, פרופ' עתליה פרצלן והפסיכולוג אבינועם גלצר, מהמרכז לגדילה שליד בית החולים בילינסון.

לנער בן 15 אמרו הרופאים לא לדאוג: „בנים מתפתחים עד גיל 17 ויותר. החברים שלו יעצרו במקום, והוא עוד ישיג אותם. אנו יודעים שלא קל לך, ואפילו די קשה – אבל קצת סבלנות: הצמיחה שלך עוד תבוא".

שאלה של בן 17 שצמח לגובה 168 ס"מ, ולא די לה: „אם אקח הורמונים זה יעזור? אולי ויטמינים, ואולי ספורט?"

תשובת הרופאים: „גובה כמו שלך ואתה מודאג? אין לך סיבה לכך. אבל לידיעתך: ויטמינים זה אולי דבר טוב, אבל לא בשביל מה שאתה מבקש. גם העיסוק בספורט אינו מצמיח אנשים, אלא מסייע ליציבה טובה ולשרירים. וההורמונים? הם עלולים גם להזיק, אז מה אתה צריך את אלה?"

והיתה גם שאלה על הילדה הכי יפה בגן שהיא גם הכי קטנה בגן, ולכן מתגרים בה ומרביצים לה.

המומחה משיב: „אני מוכן להתערב שגם אתם, ההורים, מתייחסים אליה כאל תינוקת. נכון? השתדלו להתייחס אליה על פי גילה הכרונולוגי ותראו שהתגובה תהיה בהתאם לכך. וגם עודדו את הגננת לתת לה תפקידים של ילדה גדולה יותר – ואז ההתייחסות אליה תהיה שונה".

הורים הביאו גם בעיות גדילה של תינוקות. למשל, אם פג זעיר עשוי לצמוח לגבר בעל בעמיו. התשובה: „אין לכם מה לדאוג. ההיסטוריה מלאה דוגמאות כאלה. אבל הקפידו לבדוק את התפתחותו וצמיחתו".

היו גם בעיות הפוכות: נערות המתפתחות מהר מדי ומוקדם מדי, כמו זו שבגיל 14 צמחה לגובה 175 ס"מ. „כמה היא עשויה לצמוח עוד?" שאלו ההורים המודאגים.

המומחים: „יתכן מאוד כי בגילה היא כבר הגיעה לסוף תקופת הצמיחה שלה, ולא תגדל עוד. לכן אין צורך בהתערבות רפואית. מתחת לגובה 180 ס"מ לא מטפלים בבעיות כאלה, רק עוקבו אחרי צמיחתה. לדעתנו זו העצר בקרוב".

או ילדה בת 8 שהתפתחה מבחינה מינית מוקדם מדי והיא נראית כבת 12.

הפסיכולוג: „הבעיה מתחילה כשהסביבה מתייחסת אליה כאל נערה בוגרת בעוד שמבחינה רגשית היא רק ילדונת. וזה מה שיוצר את המתח. אל תיבנו עליה בערכה ציפיות גדולות, ואל תבקשו ממנה להתנהג כמו ילדה גדולה. היא בסך הכל ילדה קטנה מאוד".

עצה שחוזרת על עצמה לעקוב אחרי התפתחות הגדילה בגיל צעיר באמצעות סיפת הלב ואחות בית הספר. רישום מדוייק של עקומת הצמיחה וההתפתחות עשוי לסייע במקרים שבהם מתעוררת בעיה הדורשה התערבות כירורגית.

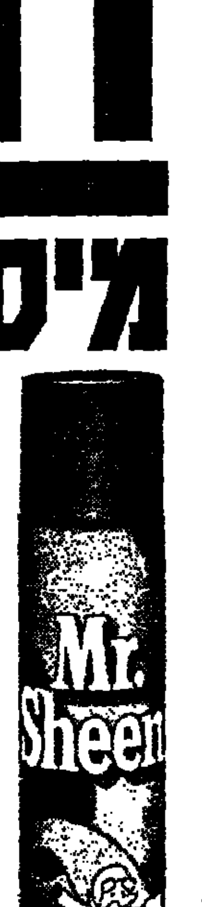

מיסטר שין - הינו תכשיר הניקוי החיוני ביותר בכל משרד.

מיסטר שין - תכשיר אנטיסטטי דוחה אבק - דואג לניקיון והברקת הציוד הרגיש ביותר: מחשבים, מסכי טלויזיה, מדפסות, קופות רושמות, מכשירי טלפון, וכל הריהוט המשרדי.

תן למיסטר שין להתרשב במחשב שלך ובכל הציוד היקר ללבן ולכיסך.

מיסטר שין - התכשיר הרב-שימושי לניקוי והברקה.

להשיג ברשתות השיווק ובחנויות חומרי הניקוי.

כל מוצר של יעקבי בול!

יבואנים: יעקב יעקבי ובניו בע"מ רח' החשמל 1 ת"א טל. 621565.

הרוב בפיליפינים אמר „כן" לחוקה של אקינו

על פי תוצאות בלתי רשמיות הצביעו 5.3 מיליון בעד ר־1.2 מיליון נגד, בבחירות שהתנהלו כמעט בשקט מופתי, עם שלושה הרוגים „בלבד"

מאת רוברט ריד ואיילין גריד
כתבי א.פ. במאנילה

נשיאת הפיליפינים, קוראסון אקינו, אמרה אמש כי משאל העם שבו אושרה החוקה המעניקה לה שש שנות כהונה נוספות ומבטיחה חירויות אזרחיות היי־תה „הסכנה מרשימה של דמוקרטיה", שתוביל „לי־ציבות הפוליטית שבלעה שואפים אליה".

כשמונים אחוזים מבעלי זכות הבחירה השתתפו במש־אל, שבו נתבקשו להצביע „כן" או „לא" להצעת־חוקה בת 20 אלף מלה, שתגביל את כהונת הנשיא לשש שנים בלבד, תקצץ במידה רבה בכוחו של הנשיא, תחזיר את שיטת שני בתי הנבחרים, ותאסור על אנשי צבא כל פעי־לות פוליטית – פרט להצבעה בבחירות.

התוצאות הרשמיות יוודעו רק בשבוע הבא, אך בס־פירה בלתי־רשמית נמסר כי ברוב אזורי הבחירה אושרה הצעת החוקה ברוב גדול. מכלל הקולות שנמנו כ־5.3 מיליון הצביעו בעד, 1.2 מיליון הצביעו נגד. רק באזורי הצפון, שהם מאחז מסורתי של הנשיא המודח מארקוס, נמנו 54 אחוזים של אומרי „לא" לאקינו.

ההתנגדות היתה חזקה גם בכמה מאזורי מאנילה הבי־רה, שם שוכנים בסיסי צבא.

הצעת החוקה נוסחה בידי ועדה בת 48 אנשים שמונו בידי אקינו. זו הפעם הראשונה שאקינו, שעלתה לשלטון בעקבות התקוממות עממית, פנתה אל הבוחרים לקבל אישור למנהיגותה. היא תיארה את התוצאות כ„הצבעת אמון" כלפיה. משאל העם שנערך אתמול חסר את הדרמה והסערות שליוו את ההתמודדות בשנה שעברה, בין אקי־נו, עקרת הבית שנעשתה לחמות למען הדמוקרטיה, לבין הנשיא דאז, פרדינאנד מארקוס.

„אני מצטער לומר שמשאל העם היה נורמלי מאוד וחסר אירועים," אמר יו"ר ועדת הבחירות, ראמון פליפה.

לא היו גם אלימות, אי־סדר והאשמות קולניות בזיו־פים, הונאה והפחדת בוחרים, שציינו את הבחירות בפברו־אר 1986, שבעקבותיהן טענו גם מארקוס וגם אקינו לנצ־חון, תומכי אקינו התמרדו, ומארקוס נאלץ להימלט מן המדינה למקום גלותו בהונולולו.

במדינה שבה מתנהלות שתי מרידות מזויינות – של קומוניסטים ושל מוסלמים – ומתרוצצים בה 260 „צבאות פרטיים" ו„יחידות אבדות" של חיילים שערקו ומתכנני הפיכות – התנהל משאל העם בשקט כמעט מופתי. „רק" שלושה אנשים נהרגו בתקריות הקשורות בבחירות – עשירית ממספר ההרוגים לפני שנה.

היו סימנים עדינים לכך שהממשלה מנסה להשפיע על המצביעים: אחת הסיסמאות הפופולריות היתה „אלו־הים אמר להצביע". סיסמה אחרת שהודבקה על קירות קלפיות היתה: „מי יצביע לא?" עם תמונותיהם של ראשי המורדים הקומוניסטים ופוליטיקאים מתומכי מארקוס.

● הנשיאה קוראסון אקינו מטילה פתק לקלפי (צילום א.פ.)

מת אליסטייר מקלין, מחבר ספרי מתח רבים

בין ספריו: „תותחי נברון", „הסיירת יוליסס" ו„תחנת זברה אינה עונה"

אליסטייר מקלין, מחב־רם של ספרי מתח רבים שהיו לרבי מכר, וביניהם „תותחי נברון" ו„הסיירת יוליסס", נפטר אתמול מאי ספיקת לב בעיר מינ־כן שבגרמניה, שם שהה בביקור אצל ידידים. הוא היה בן 64.

הסופר, יליד סקוטלנד, שהתגורר בשווייץ ב־30 הש־נים האחרונות, אושפז לפני שלושה שבועות בשל־התקף לב.

מקלין התמחה בסיפורי מלחמה והרפתקה שנמכרו במיליוני עותקים בעשרות שפות. רבים מספריו הוסרטו בהצלחה רבה. ב„תותחי נב־רון", המספר על פשיטה נועזת של יחידת־קומנדו קטנה להשמדת תותחים גרמניים ששלטו על הגישה לזירת מלחמה ביוון במלח־מת העולם השניה, כיכבו דייוויד ניבן, גרגורי פק ואנ־תוני קווין. רב המכר הראשון שלו היה „הסיירת יוליסס". מספריו המפורס־מים האחרים – „הנשרים פשטו עם שחר", „תחנת זב־רה אינה עונה" ו„דרומית לי־אווה".

מקלין התגייס לצי הברי־טי ב־1941 ושירת במשך חמש שנות מלחמת העולם השניה כמלווה שיירות בים, תפקיד שבו חווה לא פעם את איומן של צוללות גרמ־ניות. זה היה הבסיס לספר המתח הראשון שלו, „הסיי־רת יוליסס", שעלילתו מת־רחשת על סיפונה של אניה בריטית במלחמת העולם השניה.

לאחר שיחרורו למד באו־ניברסיטת גלאזגו והיה מורה לאנגלית סמוך לעיר הולד־תו, איברנס. בשעות הפנאי כתב סיפורים, שאחד מהם נשלח לתחרות ספרותית באחד העתונים, וזכה בפרס של 100 ליש"ט. עורך בהוצ־את ספרים לונדונית קרא את הסיפור, ופנה אל מקלין לעודדו לכתוב ספר. הוא כתב את „הסיירת יוליסס" בערבים, במשך שלושה חוד־שים ב־1955. בצאת הספר לאור נמכר בכמות שיא – 250 אלף עותקים בבריכה קשה, בתוך שישה חודשים.

כעבור שנה כתב את „תותחי נברון", שנמכר טוב עוד יותר – 400 אלף עות־קים בשישה חודשים. הוא כתב בסך הכל 28 רומאנים, ספר עיוני אחד וקובץ סיפו־רים קצרים. רבים מספריו הוסרטו, והוא עצמו כתב את התסריטים לארבעה מהם – „הנשרים פשטו עם שחר", „שיירה לוואקארס", „בובה על שרשרת" ו„ברייקהארט פאס". (רויטר)

עד בחורן לסוף החודש המועד לחזרה מחכה כסה בגלל הפרעה במערכת העצבים

[illegible]

בביירות גוברים החששות מפעולה צבאית אמריקנית

כלי התקשורת בסוריה ובלבנון: אניות מלחמה אמריקניות רבות משייטות לחופיו המזרחיים של הים התיכון ★ השליח טרי וייט הפך בן־ערובה בידי אנשי חיזבאללה עימם בא לנהל מו"מ ★ שוויץ סגרה את שגרירותה „זמנית"

מאת שפי גבאי
סופר „מעריב" לענייניים ערביים

בדמשק ובביירות גברו אתמול החששות מפני אפשרות של מיתקפה צבאית אמריקנית, שמגמתה להי־לום במעוזי חיזבאללה בדרום ביירות, בבעלבק ואף באי־זור אגם קרעון, סמוך לרצועת הבטחון בדרום לבנון. אמצעי התקשורת הסוריים והלבנונים טוענים כי אניות מלחמה אמריקניות רבות משייטות עתה לעבר חופיו המזרחיים של הים התיכון. אזרחים אמריקניים רבים שעבדו בביירות ממשיכים לזרום לנמל הנוצרי ג'וניה ומשם הם מפליגים באניות מעבורת לקפריסין. שגרי־רות שווייץ בביירות נסגרה „באופן זמני".

אולטימאטום לאמריקנים

הארגון „אל־ג'יהאד אל־איסלאמי לשחרור פלשתין" שב איים אתמול להוציא להורג את כל בני הערובה האמריקניים אם אכן תממש ארה"ב את איומיה לתקוף את מעוזי השיעים בלבנון. ארגון זה הוא שם הסוואה חדש לתנועת חיזבאללה, שפלג מלוחמיה התמחה בחטיפת נתינים זרים. נראה כי פלג זה מאוד מקורב למחבלים הפלשתינים. על רקע זה בא האולי־טימאטום שלו לאמריקנים לשחרר 400 מחבלים אסירים בי־שראל, והכוונה לפלשתינים, תמורת שיחרורם של ארבעת המרצים האמריקניים שנחטפו מקמפוס האוניברסיטה האמריק־נית בביירות.

החמולה השיעית הפעילה ביותר בחטיפת הזרים בלבנון היא חמולת מוגניה, המשתייכת לתנועה השיעית החומייניס־טית חיזבאללה המקורבת מאוד לאש"ף, במיוחד לאיש מספר 2 בארגון, צלאח חלף, הוא „אבו־איאד". באחרונה מדבר „אבו־איאד" בסמכותיות רבה ובידיעות על פרשת החטופים הזרים בלבנון ובין השאר גילה השבוע כי אחד מבני הערובה האמריקנים שוחרר תמורת שני מיליון דולר באמצעות הכומר האנגליקני טרי וייט.

שליח בבן ערובה

השליח טרי וייט שבא לביירות לשחרר את בני הערובה חורים שבידי חיזבאללה, הפך אף הוא לבן ערובה, משום שידע את זהותם המדוייקת של החוטפים בעקבות פגישה פנים אל פנים שערך עם מפקדיהם, במיפקדה החומייניסטית שיח' עבדאללה, סמוך לעיירה בעלבך בבקעת הלבנון.

שני אישים לבנונים מרכזיים, מנהיג התנועה השיעית „אמל", נביה ברי, ומנהיג הדרוזים, ווליד ג'ונבלאט, מסרו אתמול כי טרי וייט, שהגיע לביירות כ־12 לחודש שעבר, אמנם מוחזק בידי החוטפים בחיזבאללה. ברי, המתמצא ברזי המיליציות השיעיות הקיצוניות, שאנשיו יושבים בקרבן, אמר כי וייט נמצא במעצר האנשים שלפני שבועיים יצא לנהל עימם מו"מ, בשליחות הארכיבישוף מקנטרברי.

ג'ונבלאט, אשר פרש את הסותו לבטחונו של וייט בשלי־חות מיוחדת זו, ואף הפקיר אנשים משלו ללוות את השליח בבקעת הלבנון – הביע אתמול דאגה רבה: „לא קיבלתי כל תגובה על המסרים ששלחתי לאנשים המחזיקים בוייט ואף לא תשובה על זה שהצעתי את עצמי כבן ערובה תמורת שחרורו. אני חושב שזאת פרובוקציה מצד אותם אנשים נגדי אישית".

שעון הנרצח הוביל לריפעת אל־אסד

תחנת הרדיו „אירופה מס 1" חשפה את הסיפור המוזר שהתחיל עוד בדצמבר שעבר ★ הפרשה המסתורית גורמת למבוכה דיפלומטית בצרפת

מאת תמר גולן
סופרת „מעריב" במאריס

שעון יקר־ערך עומד במרכזה של פרשה מסתורית, המעסיקה את שירו־תי־הביון של צרפת הגורמת גם למבו־כה דיפלומטית.

תחנת הרדיו „אירופה מס' 1" חשפה אתמול את הסיפור המוזר, שהתחיל עוד בראשית דצמבר של השנה שעברה, כש־המשטרה גילתה גופת גבר כבן 40, ליד העיר מונטלימר. בדיקה קצרה גילתה כי האיש נרצח, ומספר כדורים נורו בראשו. על גופתו של האלמוני לא נמצאו כל מסמכים, אולם הוא הוגדר כ„טיפוס מזר־חי". מי האיש ומי „חיסל" אותו? לפתע גילה אחד השוטרים כי על ידו של הנר־צח היה שעון יקר־ערך. היה זה מסוג השע־ונים המודרניים אשר אליו מצורף מח־שב, אשר את הזכרון שלו ניתן להזין במס־פרי טלפון. השוטרים בילו זמן רב בנסי־ונות „לפצח" את סודו של המחשב, ולזהות את מספרי הטלפון המסתוריים האגורים בו.

לבסוף ראו שכר בעמלם: ארבעה מתוך עשרות מספרי הטלפון זוהו. הם הובילו – לא פחות ולא יותר – אל ריפעת אל־אסד, אחיו של נשיא סוריה. ריפעת מת־גורר בצרפת, ועלילותיו היו לשם דבר. עד כדי כך הגיעו הדברים, שלפני שנים אחדות אף הכריזו השוטרים בעיר גרנו־בל „שביתה" במחאה על שאנשי הביטחון של ריפעת אל־אסד מסתובבים חמושים בבית־החולים בו היה מאושפז אז. לכל מקום אליו הוא הולך, מקיפות אותו עש־רות „גורילות" תוקפניות.

בעוד המשטרה מנסה לזהות את הנר־צח, כבר עלו השרותים החשאיים על עק־בותיו: התברר כי מדובר באיש שהיה שו־תף של בנו של ריפעת בעסקים מפוקפ־קים.

הפרשה הובאה, אם כן, לידיעת משרד החוץ הצרפתי ואפילו ראש הממשלה ז'אק שיראק. בשלב זה, המבוכה גדולה, אך מסיבות דיפלומטיות ניתנה הוראה לשמור את כל העניין בסוד. לצרפת בני ערובה בלבנון, וסוריה היא בין מחזיקות המפתח לשחרורם...

משטרת ישראל

המטה הארצי/אגף החקירות
מחלקת חקירות ותביעות
נעדרים

משטרת ישראל מבקשת את עזרת הציבור בזיהוי
גופת אשה אלמונית
שנמצאה על גדות הירקון
ביום שני ה־26.1.87

תאורה:
בגובה 35–40, גובהה 142 ס"מ, מבנה גוף בינוני, גון פניה בהיר, אוזניה בולטות, שערה חום גלי עד הכתפיים, עיניה שטוחות, ממוחדות, גבות בצבע חום בהיר, שפתיה בינוניות, שיניה הקדמיות במצב של רקבון, צפורניה כסוסות.

כל מי שיכול לעזור בזיהויה מתבקש להתקשר לטפה הארצי/מחלקת חקירות ותביעות/נעדרים טלפון ישיר 02-280423 או 02-287111 קו פנימי 423.

עיצוב – עמותה לעידוד ציור ופיסול בישראל
קרן שמעון נסים ז"ל | משרד החינוך והתרבות האגף לתרבות ולאמנות

עיצוב – עמותה לעידוד ציור ופיסול בישראל
מכריזה בזה על
תחרות לבחירת הדפס אמנותי להפקת מהדורה
רשאים להשתתף אמנים ישראליים האמונים בתחום הגרפיקה וההדפס האמנותי.
מטרת התחרות לעודד את הגרפיקה האמנותית המקורית בישראל ולהפיצה בקרב הציבור הרחב.
הדפסים שיזכו בתחרות יודפסו במהדורה ע"י קרן שמעון נסים ז"ל ועל חשבון הקרן.
את העבודות יש להגיש לקרן שמעון נסים ז"ל בגרפומק, ספריית „שער ציון" בית אריאלה, שד' שאול המלך 25, תל־אביב, תוך שנה שבועות ממועד פרסום זה. ועדת השופטים תקבע את העבודות הזוכות בתחרות חודשיים ותצי לאחר המועד הנ"ל.
תקנון למשתתפים בתחרות אפשר לקבל בגרפומק בכתובת הנ"ל, בימים ב' רד', בין השעות 9.00 עד 13.00.

לאילת עם ארקיע
מרכז הזמנות
24 שעות ביממה
03-426262
אפשרות הזמנה בכרטיסי אשראי
20 טיסות יומיות
arkia ארקיע
הטסמנה גם אצל סוכני הנסיעות שלך או בטמרדי ארקיע

כתיבה במכונה בבי"ס למסחר
„רימון"
ת"א, רח' דיזנגוף 85

משרד החינוך והתרבות
מינהל החינוך | המחלקה לבחינות
החלה ההרשמה לבחינות משנה ותסתיים בקרוב
ההרשמה לבחינות המשנה במועד קיץ תשמ"ז מתקיימת בימים אלה בבתי הספר.
ההרשמה תסתיים ביום שלישי, י"א בשבט תשמ"ז 10.2.87.
כל הבוגרים המעוניינים להשלים, לשפר או לתקן את ציוניהם בבחינות בגרות/גמר במועד קיץ תשמ"ז, יפנו מיד להנהלת בית־הספר בו סיימו את לימודיהם, על־מנת שהרשמתם לבחינות תיעשה במועד.

לסרט פרסומת
דרושים
זוג תאומים מקסימים בני 4—10 חודשים
על המועמדים לבוא ביום שלישי, 10.2.87 בין השעות 14.00—16.00 לקיין הפקות, רחוב פרישמן 8 ת"א (ליד רחוב הירקון) או לפנות טלפונית 03-228476.

הצעה להציע הצעות
למכירה זכויות בנכס
ברח' סמטת מנורת המאור 3 ת"א
על חלקי החייב שלום תן עמי, הנכס ידוע כגוש 7093 חלק מחלקה 162 (זכויות על אולמות ושטחי חניה השייכים לשלום תן עמי).
הצעות לקניית המקרקעין הנ"ל יוגשו ע"י המציעים תוך 30 יום מיום פרסום הודעה זו. ההצעה תהיה בכתב. להצעה יצורף ערבון כספי בסכום שלא יפחת מ־10% מהמחיר המוצע. לפחות 5% מסכום ההצעה צריך להיות במזומן או בהמחאה בנקאית. ישנה אפשרות להציע רק על חלק מנכסיו המקרקעין הנ"ל או בשלמות. אין הח"מ מתחייב למכור זכויות הנכס כולו ובן לא מתחייב למכור לפרטיה במחיר. המכירה כפופה לאישור כבוד יו"ר ההוצל"פ ובהתאם להוראות הדין.
נתן שפטלוביץ, עו"ד
כונס נכסים על חלק מגוש 7093 חלקה 162
רק על נכסי החייב שלום תן עמי
ת"א 30.1.87 טל' 03-230967, 03-764562

תיקון טעות
בהודעה בדבר מכירת מקרקעין בירושלים, שפורסמה ב־2.2.87
נפלה טעות
מס' החלקות צ"ל: 2, 20, 21, 22, 136, 137, 189, ולא כפי שפורסם.
הצעות יש להגיש במעטפה חתומה למשרד הח"מ, רחוב בן־יהודה 34, ירושלים.
איתן שמואלי, עו"ד
שרגא פ. בירן ושות'
משרד עורכי־דין
רח' בן־יהודה 34, ירושלים 94583

מצטרפים לברכות

ארטל פרסומים
גאולה 38 (פינת אלנבי) ת"א
03-658544

ברכות למשתתפי הילולת באבא סאלי זצ"ל

מאפית טוב־טעם
אזור התעשיה נתיבות
טל. 057-941041

למשתתפי הילולת הצדיק הבאבא סאלי שאו ברכה

רהיטי מבט
אזור התעשיה נתיבות
057-944425

ברכות להילולת הצדיק באבא סאלי

מועצה מקומית אופקים

להילולת הצדיק הקדוש באבא סאלי זיע"א ברכות

שמעון מזוז
אזור התעשיה נתיבות
טל. 057-942461

להילולת הצדיק הקדוש באבא סאלי זיע"א ברכות

סרונו
הנדסת מכונות בע"מ
ת.ד. 34 נתיבות
057-942494

משתתפים בהילולת הצדיק באבא סאלי

יהלומי דרעי
שד' הרצל 629/1
אזור התעשיה אופקים
טל. 057-922126

הממשל בארה"ב הכיר את „ערוץ גורבאניפר" לפני הפניה לישראל

כך עולה ממכתב ל„וושינגטון פוסט" של איש העסקים האמריקני, תיאודור שאקלי, שהיה בעבר סוכן סי.איי.אי., בו הוא מתאר מגעים עם גורבאניפר לשחרור בני ערובה אמריקניים עוד ב־1984

מאת עפרה ישועה־ליית
סופרת „מעריב" בוושינגטון

הסוחר האיראני מנוצ'אהר גורבאניפר הציע לסייע לממשל האמריקני בהשגת שחרורם של בני הערובה בלבנון, במסגרת „עיסקת חליפין" כלשהי כבר ב־1984. ההצעה נמסרה לאיש העסקים האמריקני תיאודור שאקלי, שהיה בעבר סוכן בכיר של סוכנות הביון המרכזית של ארה"ב.

העתון „וושינגטון פוסט" פרסם אתמול מכתב למערכת מאת שאקלי, ששמו הוזכר כאחד מחבורת אנשי עסקים אמריקניים עם עבר בקהילית הביון, שהיו מעורבים בעיסקות הנשק עם איראן והעברת הכספים ל„קונטראס" בניקרגואה. שאקלי, שמאחוריו 28 שנים של שירות בסוכנות הביון המרכזית, מכחיש מכל וכל כי היה מעורב בעצמו בעיסקות נשק כלשהן, אך הוא מוסר גירסה חדשה על השלב הראשון של יוזמת עיסקת החליפין של בני הערובה בלבנון.

לדבריו, נפגש עם גורבאניפר בהמבורג, בנובמבר 1984, במגמה לבדוק אפשרות של יבוא מוצרים אחרים לאיראן. בשיחה סיפר לו גורבאניפר, כי ידוע לו שבני הערובה האמריקניים בלבנון עדיין חיים.

הוא אמר לגורבאניפר כי אם יש לו הצעת ממשית שיכולות להביא לשחרור בני הערובה, הוא יביא אותן ל„מקומות הנכונים". האיראני, טוען שאקלי, חזר תוך פחות משלוש שעות עם הצעה לשחרר את בני הערובה תמורת סחורות או כסף, בתנאי שתפקידה של איראן יישאר חסוי.

שאקלי ממשיך כי בשובו לוושינגטון הכין מיזכר והביא אותו בפני ידיו ב־23 בנובמבר 1983 לפקיד בכיר במשרד החוץ האמריקני. בחודש דצמבר נודע לו, לדבריו, שהממשל מסר לגורבאניפר שאין עניין להמשיך ולדון איתו בנושא.

אולם בחודש במאי 1985 פנה אל שאקלי „יועץ של המועצה לבטחון לאומי" ושאל אותו, אם יש לו רעיונות כלשהם כיצד אפשר להשיג את שחרורם של בני הערובה. לדבריו היתה תשובתו שאין לו רעיונות חדשים, אך הוא הזכיר את המיזכר שלו משנת 1984.

ביוני אותה שנה נודע לשאקלי מאחד הגולים האיראניים בלונדון שגורבאניפר סיפר לו כי השלטונות האיראניים „מתנסים" בבקשות לסייע לשחרר את האמריקנים מלבנון, ואינם יודעים „מי הוא מי", שאיראן שוב אינה מעוניינת בסתם עיסקה „חומייניסטית", ושטהרן רוצה דיאלוג עם אמריקני בדרסמכא כדי לדבר על אפשרויות של עיסקה. שאקלי טוען, כי העביר את המידע הזה למועצה לבטחון לאומי, וכי מאז לא שמע מהמועצה על הפרשה.

„צדיין, כי סיפורו של תיאודור שאקלי מכביס מימד חדש לוויכוח על השאלה, „של מי היתה היוזמה האיראנית". עד כה היה מקובל לחשוב, שהיו אלה פקידים ישראלים שהמליצו לממשל בפעם הראשונה על גורבאניפר כצינור הולם לתקשורת עם טהרן. עתה מתברר כי הממשל – משרד החוץ האמריקני והבית הלבן גם יחד – ידע על קיומו של „ערוץ גורבאניפר" הרבה לפני ששוגר לישראל מייקל לדין, שהיה אחד מיועצי המועצה לבטחון לאומי, לפגישתו הראשונה לבקש עזרה בעניין בני הערובה.

אתמול סירב מייקל לדין להתייחס לשאלה, האם הוא היה האיש שאליו העביר שאקלי את המידע על הצעות גורבאניפר. תיאודור שאקלי מתלונן במכתבו, כי חוקרי הקונגרס לא טרחו מעולם לשאול אותו להלקו בפרשה. סיפורו לא נכלל, על כן, בדו"ח ועדת המודיעין של הסנאט האמריקני שפורסם בוושינגטון בשבוע שעבר. עם זאת אישר לדין, כי שליחותו לישראל היתה במסגרת עבודתו עבור המועצה לבטחון לאומי, ולא „ביוזמתו הפרטית". ויכוח בנושא זה התעורר מחדש, בעקבות פרסום דו"ח ועדת המודיעין של הסנאט על פרשת איראן. לפי הדו"ח אמר רוברט מקפרליין, מי שהיה ראש המועצה לבטחון לאומי ב־1985, לשר החוץ ג'ורג' שולץ, כי נסיעתו של לדין לישראל היתה „לפי הולמתו הפרטית". שולץ התלונן על שלדין עקף את הצינורות הדיפלומטיים המקובלים, כולל שגרירות ארה"ב בתל אביב. לדברי לדין, המועצה לבטחון לאומי לא רק שלחה אותו לישראל, אלא גם שילמה תמורת נסיעותיו לשם, פרט לאחת. „לא הייתי מדבר עם ראש הממשלה בלי שתהיה מאחורי סמכות לעשות זאת", חזר לדין אתמול על דברים שפורסמו בשמו.

לדין מרוצה ש„מעריב" ציין הצטיינותו בברידג'

מאת עפרה ישועה־ליית

מייקל לדין, האיש שיצר לראשונה את ה„קשר הישראלי" לפרשת שחרור בני הערובה האמריקניים בלבנון, מרוצה על שבדיווח „מעריב" על פרשת איראן צויינה בהבלטה העובדה, שלדין הוא שחקן ברידג' מדרגה ראשונה, שאימן את נבחרת הברידג' הישראלית, בתקופה שבה הגיעה הנבחרת למקום השני המכובד באליפות העולם.

לדין היה במשך תקופה מסויימת שותפו למשחק הברידג' של שחקן הסרטים המצרי עומאר שריף. הקריירה המגוונת שלו כוללת, בצד עבודתו האקדמית כמומחה לפאשיזם איטלקי ולסרדוד, גם הוראת איסלקית, וייעוץ לצבא איטליה ולנשיא רייגן בנושאי סרור ומורה תיכון.

בעת חסיפת האניה האיטלקית „אקילה לאורו" שימש לדין כמתורגמנו של נשיא ארצות־הברית, רייגן, בשיחותיו הטלפוניות עם ראש ממשלת איטליה, קראקסי.

אתמול היה „מייקל לדין שרוי במצב רוח נרגז במיוחד, לאחר שמאמר ב„וושינגטון פוסט" דן בהרחבה בהאשמות נגדו הנובעות מתקרית שאירעה לפני 15 שנה, כאשר הואשם בשימוש לא־אתי בחומר אקדמי. למרות שהפרשה שנויה במחלוקת, וחלק מן הפרופסורים שהיו מעורבים בוויכוח טענו, כי „אין זה הוגן" לחזור על ההאשמות שעלו ללדין בזמנו בהשגת קביעות באוניברסיטת וושינגטון בראשית שנות השבעים.

על קשריו עם ישראל אמר לדין השבוע ל„וושינגטון פוסט": אין לי קשרים מיוחדים עם ישראל. מעולם לא טענתי שאני מומחה לעניני המזרח התיכון.

שמיר תיחקר את ניר על עדויות ועדת הסנאט

מאת רפאל מן
סופרו המדיני של „מעריב"

ראש הממשלה יצחק שמיר נועד אמש עם יועצו לעניני טירור, עמירם ניר, כדי לשמוע ממנו תגובות מפורטות למסרות שהועלו בדו"ח ועדת המודיעין של הסנאט האמריקני, שפורסם בסוף השבוע שעבר. הפגישה נערכה יממה לאחר ששמיר נפגש עם יעקב נמרודי, ושמע מפיו מידע על חלקו בשלב הראשון של „הקשר האיראני" בשנת 1985.

מקורות בירושלים אמרו, כי טרם נסיעתו לארה"ב, באמצע חודש זה, מבקש שמיר להתעדכן בכל פרטי הפרשה על הבסיה השונים, כדי שיוכל להשיב לשאלות אשר יוצגו לו על־ידי בני שיחו ואמצעי התקשורת שם. בהתייחסו לטענות הנכללות בדו"ח ועדת המודיעין אמר השבוע שמיר „אין לי ספק, כי כאשר תיוודע כל האמת – צידקתנו תצא לאור".

פקידים בירושלים אמרו, כי לפי שעה אין כוונה לשנות את המדיניות של המנעות מתגובה מפורטת לפרסומים בארה"ב.

דשוב לגרוזינים בעקבות השלגים הכבדים וגשמי הזעף שפקדו את גרוזיה והביאו למרות של עשרות, התחוללו ברפובליקה הסובייטית שבהרי קווקז שטפנות עזים ורבים טבעו. בתמונה: כפר במחוז חובסקי השבוע. (תצלום טא"ס, באמצעות א.פ.)

„לא יודעים לאן נעלם העתונאי שנעצר בטהרן"

הודו אתמול דוברים אמריקנים: „ג'ראלד סייב, כתב 'וול סטריט ג'רנאל' בא כאורח לאיראן"

מאת עפרה ישועה־ליית

משרד החוץ האמריקני הודה אתמול, כי אין לו שום מושג על גורלו של העתונאי האמריקני ג'יראלד סייב, שנעצר בטהרן. למרות פניות חוזרות ונשנות דרך ממשלת שוויץ, המייצגת את האינטרסים האמריקניים בטהרן, ושגרירות אלג'יריה בוושינגטון, המייצגת את איראן בארה"ב, לא ברור עדיין מדוע נעצר סייב, ומי מחזיק אותו.

דוברים אמריקניים מדגישים, שעדיין לא היתה כל הודעה רשמית מטהרן על גורל העתונאי. ההודעה על מעצרו של „סוכן ציוני" שהסתנן לאיראן ב„זהות כוזבת", לא הכירה את העתונאי בשמו או את נסיבות מעצרו. דובר משרד החוץ האמריקני חזר והדגיש אתמול, כי סייב הגיע לאיראן כאורח ממשלתה, וקיבל אשרת כניסה כחוק בפרנקפורט. מדובר בעתונאי ותיק המכסה את המזרח התיכון עבור ה„וול סטריט ג'רנאל".

וורן פיליפס, יו"ר חברת דאו־ג'ונס ש„וול־סטריט ג'רנאל" נמצא בבעלותה, נפגש אתמול לשיחה עם שר החוץ האמריקני ג'ורג' שולץ בוושינגטון. שולץ הבטיח לפיליפס כי אנשיו עובדים „מסביב לשעון" כדי לנסות להבין מה אירע, אולם עד כה, כאמור, לא חלה התקדמות כלשהי.

דובר משרד החוץ האמריקני סירב אתמול לקבל את ההגדרה, שסייב הוא בן ערובה בטהרן.

רוברט גייטס ראש הסי.אי.איי. במקום ויליאם קייסי

מאת עפרה ישועה־ליית

לסוכנות הביון המרכזית של ארה"ב, הסי.אי.איי., יש מאתמול ראש חדש: רוברט גייטס, בן 43. עוזרו של ראש הסי.אי.איי. לשעבר ויליאם קייסי, מונה על־ידי הנשיא רייגן למלא את מקומו של ה„בוס" הקשיש, המחלים מניתוח הוצאת גידול סרטני ממוחו.

קייסי בן ה־73 התמוטט במשרדו לפני שבועות אחדים, יום אחד אחרי שהעיד שעות ארוכות לפני אחת מוועדות הקונגרס החוקרות את פרשת עיסקות הנשק לאיראן, שבהן היתה לו מעורבות פעילה.

אתמול נמסר כי קייסי, המאושפז עדיין בבית־חולים בוושינגטון, הגיש לנשיא את התפטרותו.

בחירתו של רוברט גייטס הצעיר מקייסי ב־30 שנה, ובעל ותק של 20 שנה בסוכנות הביון, (כולל הפסקה של שש שנים שבה „הושאל" למועצה לבטחון לאומי בבית הלבן) הוגדרה אתמול כ„בחירה מצויינת" על־ידי אישים כשר החוץ ג'ורג' שולץ ופקידים בכירים בצמרת השירותים החשאיים. גייטס הוא מומחה בעל תואר דוקטור לעניינים סובייטיים. הסנאטור הדמוקראטי פטריק ליהי, איש ועדת המודיעין, של הסנאט, תיאר את גייטס כ„מקצוען מעולה בקהילית הביון".

כראש סוכנות הביון נמתחה על קייסי ביקורת חריפה ביותר מצד חוגים ליברליים, המעריכים אותו כשמרן קיצוני ובעל קו „ניצי" קשוח. לשיאה הגיעה הסערה הציבורית כאשר התברר כי הסי.אי.איי., בלא לקבל אישור מהקונגרס, עסק במיקוש נמליה של ניקרגואה הסאנדיניסטית, כחלק מהנסיון להפיל את משטרו של מנואל אורטגה. תוצאה ישירה של הביקורות הזאת היתה „תיקון בולאנד" שאסר על הממשל לסייע סיוע צבאי כלשהו לכוחות ה„קונטרס" הלוחמים בסאנדיניסטים במשך שנתיים ימים.

פרשת איראן־ניקרגואה חשפה, שהסי.איי.אי. בהנהגת קייסי המשיך, ככל הנראה, בסיוע עקיף לכוחם הצבאי של המורדים, תוך התעלמות מפקודות הקונגרס.

משרד החוץ האמריקני משהה את הטיפול בבקשה לחזרת ברעם לארץ

תחקיר „ניו יורק טימס": חשד לדליפה בטחונית חמורה בדרגי הממשל הגבוהים ביותר

מאת דן דגני
ועפרה ישועה ליית

משרד החוץ האמריקני משהה, כנראה, את הטיפול, בצינורות הדיפלומטיים, בבקשת בית המשפט בניו־יורק לברר אם ישראל תהיה מוכנה להבטיח – ולאו דווקא להתחייב רשמית – שלא תתנגד לשובם של תת־אלוף אברהם ברעם וישראל והודי אייזנברג לארה"ב בהתחדש משפטם – מסרו אמש ל„מעריב" מקורות המקורבים למשפטם של השלושה.

השופט, ליאונארד סנד, הורה בשבוע שעבר לתביעה לפנות למשרד החוץ האמריקני ולבקשו לברר האם ישראל תהיה מוכנה להתחייב לא למנוע את שובם לארה"ב. הבטחה ישראלית כזו היא תנאי להסכמת בית המשפט להתיר לברעם ולאייזנברגים לשוב ארצה, עד לחידוש המשפט.

המקורות המקורבים למשפט אמרו, כי עד לאתמול, לא פנה משרד החוץ האמריקני לגורמים המתאימים בישראל בשאלה האם יוכלו ברעם והאייזנברגים לחזור לארה"ב בבוא העת.

לדברי המקורות, נוטה ישראל להבטיח, שלא תמנע באתם של של ברעם והאייזנברגים, אך ההבטחה הזו יכולה להגיע לבית המשפט רק דרך משרד החוץ האמריקני – והסטייט דיפרטמנט טרם עשה דבר.

עפ"י המקורות, השהית הטיפול בבקשת ביהמ"ש היא ביטוי למורת רוחו של משרד החוץ מכך שהוא נהפך לגורם בפרשה נוספת הקשורה באיראן. נראה כי משרד החוץ אינו רואה בעין יפה את העובדה שביהמ"ש שירבב אותו לפרשה

דובר משרד החוץ האמריקני אמר אתמול, כי הפרשה היא „עניינו של בית המשפט בניו־יורק ואיננו מתערבים בכך". כמובן, אם נתבקש על־ידי ערכאה משפטית לפנות למדינה אחרת – נעשה זאת".

דובר שגרירות ישראל בוושינגטון, יוסי גל, אמר אתמול: „שגרירות ישראל לא קיבלה שום פניה ממשרד החוץ האמריקני בעניין ברעם והאייזנברגים".

כל הנאשמים הלא אמריקניים, לבד מהישראלים, הורשו לחזור לארצותיהם.

בתוך כך מוסר ה„ניו יורק טיימס", כי אנשי מודיעין בכירים במשרד ההגנה האמריקני ידעו כבר לפני יותר משנה, שסוחרי נשק פרטיים ניסו למכור לאיראן 39 מטוסי קרב וציוד צבאי אחר, בשווי מיליארד דולר, בניגוד לחוק. הפקידים האמריקניים לא ניסו לבלום את העסקות מפני שקיוו שסחורות הנשק יסייעו לארה"ב להשיג מידע מודיעיני על איראן.

יוזמת סוחרי הנשק הפרטים, שכונתה „פרויקט דמאוואנד" (כשם ההר הגבוה באיראן), לא היתה קשורה בעסקה שיזמו ברעם, האייזנברגים ושותפיהם, אך חלק נכבד מהדמויות ששמן הוזכר בתחקיר „ניו יורק טיימס" על „פרויקט דמאוואנד" נכרכו גם בפרשת ברעם.

שתיים מהדמויות הבולטות ביותר הן ג'ון ולאזיק וברנארד ויאר. ולאזיק, סוחר נשק צרפתי, השתתף בפגישות של מבצע העוקץ ושכנע את המשתתפים, שהממשל האמריקני עומד לסמוך ידיו על העסקה.

„ניו יורק טיימס" אף אומר, כי מצרים, שמתחה ביקורת על ארה"ב בגלל מכירות הנשק לאיראן, הציעה מטוסים לסוחרי נשק פרטיים שניסו להעביר מטוסי „פאנטום" לאיראן דרך תורכיה. בתגובה אמרו אנשי צבא מצריים, כי לא ידעו שהמטוסים היו מיועדים לאיראן.

התחקיר אף מעלה חשד לדליפה בטחונית חמורה בדרגים הגבוהים של הממשל האמריקני. מקור מודיעיני הודלף, כי 48 שעות לאחר שמסר מידע מודיעיני מסווג על „פרוייקט דמאוואנד" לראש שירות המודיעין הנגדי של חיל הנחתים, בוושינגטון, ידעו קציני צבא איראניים בכירים את פרטי תוכיחו.

„סוכנים איראניים רצחו את סיירוס האשימי"

טוען כתב־העת „ניו יורק", הסותר את הגירסה הרשמית שקבעה כי מת מלוקמיה

מאת דן דגני

סיירוס האשימי, חבר מבצע העוקץ שהפיל בפח את תת־אלוף אברהם ברעם וישראל והודי אייזנברג, לא מת ממחלת הלוקמיה, אלא נרצח ע"י סוכנים של ה„סאוואק", השירות החשאי של איראן, שהתיזו בפניו תרסיס רעל – לפי שמועה המצוטטת בכתב העת „ניו יורק", בכתבה על פרשת ברעם־אייזנברג.

כתב העת טוען כי רק מעטים מאמינים שהאשימי, בן 42, איש עסקים איראני עשיר, ששימש מודיע של הממשל האמריקני, אכן מת בלונדון מסיבוכים של לוקימיה ומשבץ, כפי שנאמר בדו"ח פטירה של משרד הפנים הבריטי.

בדיקת דם לפני מותו, לא העלתה שום תסמונות מעוררות חשד למחלת דם. כמה אנשים המקורבים לפרשה גורסים, כי האשימי רוסס בתרסיס שפותח במעבדות ה„סאוואק" והגורם להורדה ניכרת בשיעור הכדוריות הלבנות בדמו של הקרבן.

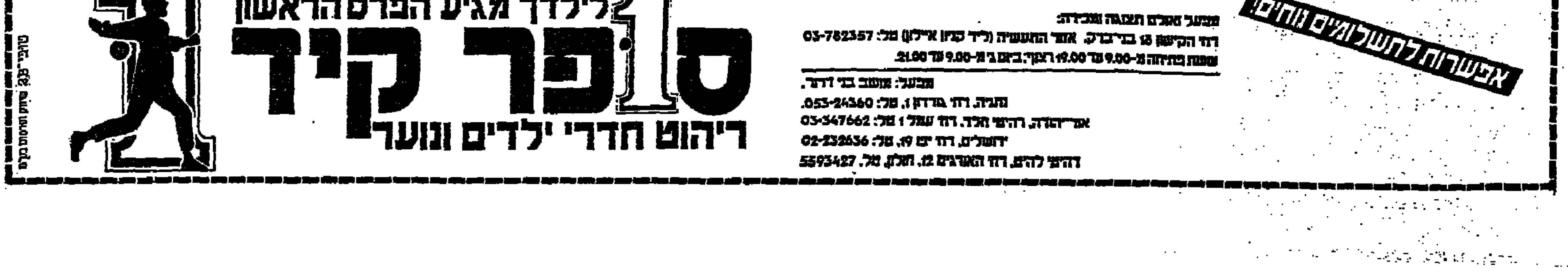

צאו לטייל עונת הטיולים בגליל החלה. שפע של כלניות, שקדיות פורחות ומים זורמים מצפים למי שיבוא
(צילום: יעקב שאלתיאל)

הלימודים בירושלים יושבתו מחר מהשעה 10

בגנים ובכיתות א'-ב' הלימודים כסידרם

מאת נורית דברת

מחר, יום ד', בשעה 11, יקיימו מורי הסתדרות המורים, הפגנה רבת משתתפים ברחבת הכנסת בירושלים במחאה על הכוונה לקצץ בתקציב החינוך ולהטיל אגרת חינוך על ציבור ההורים. אל המורים יצטרפו אירגון ההורים הארצי, התאחדות הסטודנטים בישראל ואגודת הסטודנטים במוסדות להכשרת מורים. הפגנה זו אמורה היתה להתקיים בשבוע שעבר אך מסיבות ארגוניות נדחתה למחר.

בכל מוסדות החינוך בירושלים יושבתו מחר הלימודים החל משעה 10 בבוקר, למעט גני ילדים וכיתות א'-ב'. צפוים כי יהיו שיבושים גם במקומות אחרים, מאחר ומורים רבים יגיעו גם מערים אחרות להפגנה בירושלים. הסתדרות המורים הודיעה כי הלימודים במוסדות החינוך ברחבי הארץ, מלבד ירושלים, יתקיימו כסדרם.

משרד הבריאות אישר הפעלת טורבינות הגז

ההפעלה בכפוף לתנאים מגבילים שהעמיד המשרד

מאת דליה מזורי

למרות חוות הדעת המתמידה של מומחי משרד הבריאות בתחום בריאות הסביבה, ניתן אתמול „אור ירוק" להפעלת טורבינות הגז ברדינג ג'. משרד הבריאות הסיר את התנגדותו להפעלת התחנה זה לאחר שהנושא אושר מכילא בממשלה.

יחד עם זאת שרת הבריאות, שושנה ארבלי אלמוזלינו עומדת על כך, שהפעלה תתבצע על פי הכללים שקבע משרדה:

ההפעלה תהיה בשעת חירום בטחונית תוך אפשרות לבצע תחזוקה בזמן רגיעה.

לא תהיה פעולה במקביל של טורבינות הגז ותחנת הכח רדינג למעט פעולות אחזקה, 5 – 4 פעמים בחודש למשך 10 דקות וללא עומס (כלא לחבר את התחנה לצרכנים), ופעם בחודש חודשיים למשך כחצי שעה בעומס בסיסי.

בעת מחסור בחשמל, במצב של ליל עלטה תהיה טורבינת הגז ברדינג ג' האחרונה בעדיפות להפעלה מכל טורבינות הגז בארץ.

לא יהיה שימוש בטורבינת הגז ברדינג ג' לצרכנים שמעבר לגוש דן.

שרת הבריאות הבהירה, כי משרד האנרגיה וחברת החשמל חייבים לעמוד בתנאים אלה ולא – לא תאשר את הפעלת התחנה. לדבריה, היתה מעדיפה לו היו מוצאים מקום אחר להפעלת הטורבינות כדי לא להגדיל את רמת הזיהום באיזורי מגורים. אבל עתה, לאחר שהממשלה החליטה לאשר את בקשת משרד האנרגיה בעניין זה אין לה אלא לקבל את ההחלטה.

השרה תיפגש עם נציגי השכונות באיזור רדינג כדי לשמוע מהם על מצב זיהום האויר בעת הפעלת התחנה. היא גם תיפגש עם שר האנרגיה כדי להבהיר לו את עמדתה בעניין תנאי ההפעלה.

מעריב הקובץ

כל הארץ

□ **מבצע הפרוטות** מחר יתקיים מבצע הפרוטות של „איל"ן" כשלושים אלף תלמידים מכל רחבי הארץ, יפקדו מחר מרבית בתי האב בישראל, כדי להתרים לשיקום נכי „איל"ן" לקראת מבצע הפרוטות השנתי. צפוים כי השנה יאספו כ-2 מליון דולר, שהכנסותם תשמש לשיקום הנכים ולאחזקתם במוסדות „איל"ן" ברחבי הארץ. יצויין כי מידי שנה מתווספים כ-150 מקרים נוספים נפגעי שיתוק מוחין. אוכלוסיית המטופלים של „איל"ן" מונה כ-12,500 נפש, מתוכם 6,500 נפגעי שיתוק מוחין.

חיפה

□ **איומים בלישכה** „אם לא אקבל 180 ש"ח, אני אוציא למנהלת את העיניים" – כך, לטענת המשטרה, איים ישיש חיפני בן 63 על עובדת לשכת הרווחה בחיפה. במשך תקופה ארוכה ניסו חוקרי המשטרה לאתר את האיש, החשוד כי איים על מנהלת הלשכה ותבע מהעובדת במקום כי תתן לו את הכסף המגיע לו, לדבריו, תוך חודש ימים. על-פי אותה הגרסאות, הוא אמר שאם לא יקבל את הכסף יממש את איומו. החשוד באיומים, יוסף עזרא, נחקר אתמול ע"י אנשי מחלק הבירורים במשטרת מרחב חיפה.

נס-ציונה

□ **תרמה פסנתר** הדה הנ"ג ז"ל מנס-ציונה ניגנה על פסנתר בילדותה. לאחר שנספתה בתאונת דרכים החליטו הוריה, ריטה ושמעון, לתרום את הפסנתר למרכז למוסיקה, שליד המועצה המקומית נס-ציונה. בטקס קבלת הפסנתר הודה ראש המועצה, ניסן קרופסקי, למשפחה התורמת וסיפר על זכרונותיו מאישיותה המיוחדת של הבנוחה, בתקופה בה הדריך אותה בתנועת הנוער. תלמידי ביה"ס למוסיקה הציגו בהמשך הטקס את מקצועיותם בשירה ובנגינה.

נתב"ג

□ **טיסת בכורה** טיסת בכורה עולמית של מטוס בואינג 757, תתקיים בראשית חודש אפריל מלונדון לישראל. את טיסת הבכורה העולמית תקיים חברת תכרה התעופה הרביעית בגודלה באנגליה. בטיסה ישתתפו 150 מוזמנים. מנהלי הבנקים הגדולים בלונדון, ראשי הבורסה הלונדונית, סוכני תיירות בכירים, חברי הדירקטוריון של חברת התעופה ואנשי תקשורת. אורחי הטיסה ישהו בארץ יום אחד. כך מסר מנכ"ל משרד התיירות רפאל פרבר. במשרד התיירות צפוים כי טיסת הבכורה העולמית תמקד אליה הדים נרחבים בכלי התקשורת בעולם. על כן הוכנה למשתתפים תוכנית אירוח הכוללת: ארוחת ערב חגיגית בכנסת, בחסות שר התיירות, אברהם שריר. וסיור מודרך בירושלים.

עכו

□ „**קולות בין החומות**" זהו שמו של מופע הקולות שייערך בחוה"מ פסח בו ותשמע בו בהשמעת בכורה עולמית יצירה ישראלית חדשה למקהלה. רשות השידור תקליט את המופע הקולי ותפיק תקליט מבצועים אלה. תקציב המפעל השנה יהיה כ-200 אלף שקלים ויתקיים באולמות האבירים והכרינה של עכו. בין האורחים מחו"ל יופיעו: להקת ה„סווינגל סינגרס" והזמרת היפנית אצקו סחוקי, מקהלה תזמורת ממערב גרמניה. בין הישראלים: מקהלת „קמראך", „רינת", מקהלות ותקים והקבוץ הארצי ומקהלות ילדים מרחבי הארץ. כמו כן צפויה הופעה של להקת פולקלור מקניה. בערב הנסים יחברו יחד 480 איש שישירו מעל מירפסות חאן העמודים, מכל העברים.

צפת

□ **פריצה לביהכ"נ** עשרות ספרי קודש עתיקים בני 400 שנה ויותר נגנבו אתמול בלילה בפריצה מתוחכמת לבית הכנסת העתיק ע"ש רבי יוסף קארו בצפת. הספרים העתיקים הינם ספרי קודש שעניינם דיני הלכה, מוסר ואגדות מימי המקובלים לפני 400 שנה ויותר שהיו באחזקתו של גבאי בית הכנסת, אפרים בדשמען ששמרם כעל בבת עיניו. לפני שבוע כבר היה נסיון פריצה לבית הכנסת שסוכל. בפריצה הנוכחית מבעד לחלונות בית הכנסת לא נגעו הגנבים בקופת הכסף לצדקה ולא בתשמישים שונים אלא גנבו רק את ספרי הקודש העתיקים. משטרת צפת פתחה בחקירה נמרצת לגילוי מבצעי הפריצה.

קרית מוצקין

□ **ההחלקה על הקרח** מגרש ההחלקה על הקרח, ראשון מסוגו בארץ, יחנך הערב בטקס חגיגי במעמד ראש העיר, שמחה מילר. המגרש הוקם ע"י חברת „החלקרח" לאחר שהעיריה העמידה לרשותה מגרש בשטח של 700 מ"ר לתקופת נסיון של שנה. במגרש יכולים להחליק בו זמנית כחמישים איש, במחזור של שעתיים. ההשקעה בפרויקט נאמדת בכחצי מליון דולר.

רמת גן

□ **נדקר פועל** פועל בחברת „רובק" נדקר ביום א' סמוך לשעה 6 בבוקר בשער המפעל. המשטרה חושדת כי הדוקר הוא תושב קלקיליה, שהסתכסך עם הנדקר. סלמן אליהו, בן 56 מרמת-גן, עמד להכנס ביום א' בבוקר לעבודתו במפעל „רובק" ברחוב מודיעין 59 בבני ברק. לפתע נעצרה לידו מכונית, אדם ירד ממנה, דקרו בגבו ונמלט. לפני חדשים מספר הסתכסך הנדקר עם פועל אחר, תושב קלקיליה בן 21, שעבד יחד אתו במפעל „רובק". החשוד נעצר לחקירה. הפצוע הועבר לבית חולים בילינסון ומצבו טוב.

רמת השרון

□ **שינויי תנועה** שינויים מרחיקי לכת בתנועה ברמת השרון. 23 רחובות יהפכו ב-1.3.87 לרחובות חד-סטריים, על כך מסר אתמול ראש מועצת רמת השרון משה ורבין במסיבת עיתונאים בלשכתו. לדבריו אשור השינויים על ידי משרד התחבורה ומשטרת ישראל „התנועה הדו-סטרית ברחובות רבים בישוב הקשתה על מעבר כלי רכב וסיכנה הולכי רגל" אמר. השינויים יקשו בין השאר על נהגים הנוסעים מהרצליה לכיוון תל אביב וחולפים דרך סימטאותיה של רמת השרון כדי לקצר את הדרך. עלות השינויים כולל הצבת 180 תמרורים חדשים 20,000 דולאר.

משתתפים: יהודה גורן, אמיר גילת, מאיר הראובני, יהודית זילברשטיין, גיל יודילביץ', ברוך נאה, דליה פלג.

„הפכו את הבית שלנו לבית בושת"

קובלים הדיירים ברחוב הרב לוי 12 בבת-ים

מאת שרה פרידמן

„הפכו את הבית שלנו, בית מכובד עם ילדים קטנים, לבית בושת. לקוחות עולים ויורדים, בעיקר מרצאים מודעות על מסוזים מכל הסוגים". אנחנו דורשים פעולה מהירה של המשטרה ומהדייר פינוי מיידי של הדירה. זאת לא דרך לחנך ילדים", אומרים דיירים ברחוב הרב לוי 12 בבת-ים.

דירה מתוך דירות הבנין, הפכה לטענתם לבית בושת. במכתב אל בעל הדירה כותבים הדיירים, כי בדיהם הנכחות שהוא משתמש בה לא למגורים בלבד אלא למטרות לא חוקיות. בפניתם למשטרת ישראל, הם מצרפים קטע מעתון „העיר" – „דירה פרטית בבת-ים נפתחה השבוע לקהל הרחב, מלאת צ'ופרים לרגל הפתיחה החגיגית. תוכל לבחור בין כחול לבן לחומר מיובא – למשל תיירות קנדיות. כשתגיע למקום תחליט מה מתאים לך. אחר כך יובילו אותך לאחד החדרים במקום ומשך שעה ארוכה תוכל להתענג בפרטיות גמורה". בקטע מצויינים מספר הטלפון וכתובת הבית.

„אנחנו מתריעים כך, לפנות מיד את הדירה" כותבים הדיירים ל„בעל העסק", „אם לא תעשה כך, ננקוט נגדך כל אמצעים החוקיים העומדים לרשותנו". הדיירים הפנו את התלונה גם למחלק המוסר במשטרה.

עירית קרית מוצקין מפעילה בריונים לגבית חובות

העיריה: „מי שלא משלם מיסים... יש דרכים אחרות"

מאת אמיר גילת

„שני בריונים נכנסו אלי לחנות ולפני הלקוחות אמרו לאשתי שהם מההוצאה לפועל ומסרו לה שהם באו לקחת את הכסף שאני חייב לעיריה. מאז הם ממשיכים להטריד אותי ולדרוש כסף שאני בכלל לא חייב להם.

איש-העסקים, החושש כי יפגע מפרסום שמו, סיפר כי כשפנו אליו הבריונים בקול מאיים וביקשו לקבל את הכסף המגיע לעיריה ממנו, הוא סרב לשלם. במשך מספר ימים, הם לא פסקו מלהטריד אותו ולגרום לו לעגמת-נפש בפני הלקוחות. באחד המקרים, הוא טוען, דפקו האנשים על השולחן במשרדו, ודרשו את הכסף.

בתגובה, מסר ראש-עיריית קרית-מוצקין, שמחה מילר, כי זה דבר מקובל שעיריות גובות חובות מאזרחים באמצעות חברות פרטיות להוצאה לפועל. „אם המסים לא משולמים יש מקום לשקול גם דרכים אחרות לגבות אותם". כן הוסיף כי אם הנסיון לא יעלה יפה הוא יופסק.

„בן-מאיר פועל על פי שיטות הליכוד והליברלים"

טען עו"ד חיים כצמן בהציגו את מועמדי המפלגה לתפקיד סגן שני לראש העיריה: פרופסור אפרים טורגוביק, עו"ד חביבה אבי גיא ויוסף גבעול

מאת שרה פרידמן

„ח"כ בן-מאיר גורם קרע במחוז תל אביב של מפלגת העבודה, תוך ליבוי אש פנימית שלא לצורך, על פי שיטות הליכוד והליברלים. כל מטרתו – לדחות בחירת סגן ראש עיר שני, על-מנת לשמור את טובת ההנאה להן הוא זוכה בעיריית תל אביב" אמר אתמול עו"ד חיים כצמן, יו"ר האגף המוניציפלי של מפלגת העבודה.

במסיבת עתונאים בתל אביב, הוצגו המועמדים לסגן ראש עיריה מטעם מפלגת העבודה – פרופסור אפרים טורגוביק, עו"ד חביבה אבי גיא ויוסף גבעול. ועדת החוקה של המפלגה קיבלה את העתירות שהוגשו נגד ח"כ שפייזר, על ידי ח"כ בן-מאיר ויוסי שפרלינג, נגד ההליכים לבחירת סגן שני והגוף הבוחר.

ביום ראשון הקרוב תתכנס מועצת המחוז, לאישור שיטת בחירת סגן ראש עיר שני והרכב הועדה המרכזת. אתמול הגיש עו"ד כצמן עתירה נגד ח"כ בן-מאיר למוסד לביקורת של המפלגה. עו"ד כצמן מאשים את בן-מאיר בנסיון להדיח שלא כדין ממועצת חברת „עזרה ובצרון" העירונית. בעתירתו, מבקש עו"ד כצמן להסיק מסקנות נגד בן-מאיר, לגבי יכולתו למלא את תפקידיו, לנזוף ולהתרות בו, למען לא יישנה המצב.

ח"כ רב בן-מאיר אמר בתגובה לדבריו של עו"ד חיים כצמן, כי אינו מתנגד לבחירת סגן ראש עיריה שני, אלא יש לו ויכוח רק על דרך הבחירה. „כל הדברים הנאמרים הם השמצה של אלה הרוצים לרשת את מקומי" אומר ח"כ בן-מאיר.

במלאת שלושים לפטירת יקירנו
מנשה נצר (שנצר) ז"ל
נקיים אזכרה וגילוי מצבה ביום רביעי, ה' בשבט (4.2.87), בשעה 3.30 אחה"צ, בבית העלמין בקרית-שאול.
אשתו: חיה
בנה: אהרון ושולה נצר
בתה: טובה ושלמה אהרונוב
אחותו: חנה סנפיר
אחיו: אברהם וסילויה נצר
אחותו: צילה ואברהם שפיגל

לסבתא וסבא פרמן והמשפחה
אתכם באבלכם הכבד
על מותה הטרגי של נכדתכם
הדר ז"ל
חבריכם
באשרמים

יקירתנו האהובה
דינה ברגמן
הלכה לעולמה בג' בשבט תשמ"ז, 2.2.87.
הלוויה תצא מחר, יום רביעי, ה' בשבט תשמ"ז, 4.2.87, בשעה 1.00 אחה"צ, מבית הלוויות העירוני ברחוב דפנה 5, תל-אביב, לבית העלמין בקרית-שאול.
בתה: אלי ברגמן
אחותה: רות צהובי
בני אחותה: דפנה טל ומשפ'
יעקב צהובי ומשפ'
בת אחיה: מלכה דורון ומשפ'
בני משפחה וידידים בארץ ובחו"ל
נא להמנע מביקורי תנחומים

במלאת שלושים לפטירתה של
נחמה חן ז"ל
נעלה לקברה ונתייחד עם זכרה מחר, יום רביעי, ה' בשבט תשמ"ז (4.2.87), בשעה 15.30. נפגשים ע"י השער החדש בבית העלמין „הדרום", בגבול חולון בת-ים.
המשפחה

במלאת שנה לפטירתה של יקירתנו
אידה תג'ר ז"ל
תתקיים אזכרה, מחר, יום רביעי, ה' בשבט תשמ"ז 4.2.87 בשעה 4.30 אחה"צ בבית המנוחה, שד' המלך דוד 51, ת"א, קומה 7.
ביום חמישי, ו' בשבט תשמ"ז 5.2.87, בשעה 9.00 בבוקר נפקוד את קברה בבית העלמין „הדרום" בגבול חולון – בת-ים.
מוקירי זכרה מוזמנים.
המשפחה

במלאות שלושים לפטירת יקירתנו
סבינה דוקנשטיין
ז"ל
תתקיים אזכרה וגילוי מצבה ביום חמישי, ו' בשבט תשמ"ז 5.2.87 בשעה 15.00 בבית העלמין „הדרום" בגבול חולון – בת-ים.
נפגשים ליד השער הישן.
רפאל רונן

על פטירת עובדנו היקר
מאיר אפרים
ז"ל
אנו אבלים
ומביעים תנחומינו למשפחה
בנק לאומי
ההנהלה והעובדים
סניף בוגרשוב

לחנה גוהר
תנחומינו הכנים על מות
אביך ז"ל
יבמ ישראל

לאילן מעוז ומשפחתו
משתתפים בצערכם ובאבלכם הכבד
על מות אבי המשפחה
דוד ז"ל
פרידה וצבי לילינג
לאה וצבי רהב
מרי ומשה שחם
רבקה ואריה שניצר
ניני וראובן נחושתן

לדני כהן
אתך באבלך על מות
אביך ז"ל
מחבריך לעבודה
בנק לאומי סניף קיבוץ גלויות, חיפה

במלאת שנתיים לפטירתו של יקירנו
מרדכי גנור
(גרניצא) ז"ל
תתקיים אזכרה על קברו ביום חמישי, ו' בשבט תשמ"ז, 5.2.87, בשעה 15.30 בבית העלמין „הדרום" בגבול חולון בת-ים
נפגשים ליד השער החדש
המשפחה

הנהלת אלביט ועובדיה
משתתפים בצערו של
חיים רוטשטיין
מנכ"ל אלטק
על מות
אמו ז"ל

לחברנו לעבודה שלמה פריימן
משתתפים באבלך על מות
אמך ז"ל
חבריך למחלקה בתעשיה האווירית

לחברנו שמעון עזרן
אתך אנו ביגונך הכבד במות
אביך ז"ל
ההנהלה וחבר העובדים
במשרד מבקר המדינה

לחברתנו חנה כהן
אתך באבלך הכבד על מותו הטרגי של
אביך ז"ל
ההנהלה והעובדים
המוסד לביטוח לאומי סניף חיפה

מודעות אבל גם בעמודים 8, 9

هكذا من الأصل

„הבנק איפשר לבלס להציע לתק"ם מסמכים שהם בטיפשותם סמכו עליהם"

אמר בעדותו אלי כהן לשעבר מנכ"ל הבנק אשר לא היסס למתוח ביקורת על המוסד שעמד בראשו

מאת סופרת „מעריב"

„לא הייתי שותף לחתימה על ההסדרים עם דוד בלס. אם היה מגיע אלי מיסמך ההסדר (בין בלס לא.ש.ת), שהיה מוסמך חריג ביו־תר, לא הייתי מסכים לו. ביחסים בין התק"ם לבנק דיסקונט ראיתי בעייה. ידעתי שהבנק איפשר לב־לס באמצעות מערכת המיסמכים להציע לתק"ם מערכת, שהם או־לי, בטפשותם סמכו עליה, וכי תוצאה מכך נגרם להם נזק. הדבר גרם לי לחפש דרך למנוע מצב שייגרם להם נזק מכסימלי".

דברים חמורים אלה, שכללו בי־קורת כלפי מנהלים בבנק דיסקונט אשר תרגו מנהלים, כלפי בלס וכלפי אנשי התק"ם, השמיע אתמול אלי כהן, כיום מנהל כללי משותף של חברת איי־די־בי, ועד לפני כחצי שנה – מישנה למנכ"ל בנק דיסקונט. הב־נקאי, שהוא גם משפטן, העיד במשך כשלוש שעות עדות מרשימה במשפ־טו של דוד בלס, ולא היסס להצביע על מישגים של בכירים בבנק בנוגע לדרך טיפולם בלקוח בלס.

„בלס – סיפר כהן – היה לקוח גדול שלנו. את זאת ידעתי. אני לא הכרתי אותו אישית. מפעם לפעם שאלתי מה מקור הכספים שלו ואמרו לי שהוא פעיל בשוק האפור ושהוא עובד עם התק"ם וכי זה מקור חלק מהכספים שלו".

כהן ציין כי היו תקופות שבלס ביצע למעלה מהמוצעת ואף יותר מפעילות ניירות הערך של דיסקונט.

בהמשך סיפר כהן על מה שהביא ל„פיצוץ" בין בלס לתק"ם. לדבריו, הגיעו אליו קובי בדיישי ובכיר נוסף בתק"ם ושאלו אותו מדוע בנק דיס־קונט מוכן לעבוד אתם דרך בלס אך לא באופן ישיר. באותה פגישה סיפ־רו אנשי התק"ם לכהן שהם מפקידים כספים אצל בלס ובאמצעותו – בדיסקונט וכי יש בידיהם תעודות פיקדון. לדברי כהן, הם נקבו בסכומי כסף אדירים של 20־25 מליון דולר. „אז נדלקה אצלי נורה אדומה, משום שסכום כזה הוא ענק והסכו־מים נראו לי גדולים מדי. הוצאת תעודות כאלה היתה פעולה חריגה, לא הייתי בטוח באמיתותן".

תגובתו של כהן לאחר שראה את התעודות היתה לזמן אליו את מנהלי שני הסניפים שעמם עבד בלס, סניף וולפסון וסניף שוק חקלאי. לאחר השיחה עמם התבקש המבקר הפנימי של הבנק לבדוק את הפרשה.

בנקודה זו אמר כהן: „אם היה מגיע אלי מיסמך כמו ההסדר שנע־שה עם בלס, לא הייתי מסכים לו. זה היה הסדר יחיד במינו. הסדר חריג יכול להיות מכשיל. בדרך כלל המ־חלקה המשפטית עוקבת אחר הסד־רים יוצאי דופן אבל במקרה זה המי־סמכים הללו לא הועברו אליה".

כהן ציין כי כאשר אנשי התק"ם באו ודרשו ממנו לשלם להם את הכספים שהם הלוו לבלס כנגד תעו־דות הפיקדון שהוציא הבנק, הוא בדק את המיסמכים בעיניים ביקורתי־ות של משפטן והגיע למסקנה כי הבנק אינו חייב לשלם לתק"ם, זאת משום שבלס כבר משך את הכספים ולא ניתן לשלם פעמיים אותו סכום כסף. יחד עם זאת אמר בגילוי לב כי ביחסים בין התק"ם לבנק הוא ראה בעייה. זאת, משום שהבנק איפשר לבלס באמצעות המיסמכים הללו להציע לתק"ם מעין מערכת בטחו־נות שהם סמכו עליה בטיפשותם. לדבריו, היה ברור לו שבלס ולא הב־נק הוא זה שצריך להחזיר לתק"ם את הכספים ועל בסיס זה הוא ניהל משא ומתן עם בלס ועם אנשי התק"ם כדי להגיע להסדר פשרה משולש. לדברי כהן, אנשי הקיבוצים חשו שהוא מבין כי הפרשה גורמת נזק לשמו הטוב של הבנק ולכן ניסו להביא אותו לי־די פשרה.

עו"ד דבוריץ: „כיצד אתה מתייחס לכך שבלס פרע את התפ"סים בלי להחזיר את התעודות?" כהן: „בבנק אי אני מצפה שלקוח המקבל מיסמך שכזה יחזיר את המכתב עם קבלת הכסף. אי החזרת התעודות לבנק הי־תה התנהגות שאינה הולמת יחסי בנק־לקוח".

בחקירה הנגדית בידי הסניגור אישר כהן שדו"ח הביקורת של הבנק מ־15 בפברואר 1985 מורה על 13 מליון דולר חובות מול כ־45 מליון דולר במתנות.

שמשת המכונית שנפגעה (צילום: עזרא ינוב)

מתישבי חבל עזה חסמו את צומת דיר אל־בלאח

מוחים על אוזלת היד של הממשל שלדבריהם לא מונע השלכת אבנים

מאת עזרא ינוב

החמרה חלה אתמול בבוקר בהפגנות בחבל עזה: לאחר גל של זורקי אבנים על כלי רכב ישראלים, זרק אחד הצעירים ממחנה הפליטים אל־מועזי, צנור בר־זל על שימשת מכונית פרטית ישראלית שנסעה בכביש הראשי של חבל עזה. צנור הברזל שנתקע בשימשת המכונית החטיא סנטימטרים אחדים מראשי־הם של הנהג ונוסעת שהיתה עימו.

לאחר מקרה חמור זה ועוד שני מקרים של ידוי אבנים על רכבו של ראש המועצה האזורית חוף עזה, ראובן רוזנבלט, החליטו עשרות ממתיישבי הישובים בגוש קטיף וצפון חבל עזה לבוא לצומת דיר אל־באלח – הצומת המרכזי בכביש הראשי של האזור ולהפגין.

שמונה כלי רכב נפגעו

„אתמול נפגעו 8 כלי רכב שלנו מידוי אבנים", אמר רוזנבלט. אתמול בבוקר נזרקו אבנים גם על רכבו שלו עד כי נאלץ לצאת מהרכב, לשלוף אקדח ולירות באוויר כדי להניס את למען יסתלקו מהמקום.

לאחר מקרים אלה,הזעקו עשרות מתיישבים עם כלי רכבם והצומת נחסם. „אנו כאן כמה מאות אנשים . כי לכל אחד יש קשר לכל אחד מכלי הרכב ששימשותיהם נופצו באחרונה. אחד בעל ואחר שכן.

אלוף פיקוד הדרום הבטיח

אלוף יצחק מרדכי, אלוף פיקוד הדרום הבטיח למת־יישבים לעשות את הנדרש כדי שהציר המרכזי בחבל עזה ישאר פתוח לכלי הרכב הישראלים כמו לרכב המקומי.

המתיישבים טוענים כי לא ננקטו צעדים חריפים דיים ללכוד את זורקי האבנים ולמנוע פעילותם. הם הצביעו על מיסתורים בפרדסים הסמוכים לכביש הראשי, עמדות מאולתרות של ארגזים עם גלי אבנים מוכנים לזריקה על כלי רכב.

המתיישבים מגוש קטיף המשיכו גם אתמול אחר הצה־רים ובשעות הלילה להאזין בצומת דיר אל־באלח והקימו מיתרס ומאהל לאות מחאה על המצב הרעוע, לדבריהם, של הבטחון באזור.

ממקום הפגנתם בצומת מסרו הודעה לעתונות כי הם ימשיכו לקיים משמרות בציר הראשי של עזה עד שלא תבוא רגיעה לאזור ועד שצה"ל לא ישליט סדר ויושיט יד בצורה רצינית להשלטת הסדר.

מספר צעירים מקומיים התלוננו אתמול כי הוכו קשות על ידי כוחות הבטחון בעת מרדף שנערך אחרי מיידי האבנים.

ברח מיחידתו כדי לממן הגנה משפטית לאחיו שהואשם ברצח

מאת דוד זוהר

סמל ראשון בחטיבת גולני, אברהם חזק, ברח מי־חידתו למשך תקופה של 37 ימים כדי לעבוד ולממן עבור אחיו החשוד ברצח שכר טירחת עורך דין, כך נודע במהלך משפטו של הסמ"ר שהתקיים בבית הדין הצבאי המחוזי בחיפה, בפני הרכב של שלושה שופטים צבאיים.

הסמ"ר, שלפי העדויות הינו חייל טוב ומסור, סיפר בבית המשפט כי מצא עצמו לפתע במצוקה גדולה כאשר אחיו נעצר כחשוד ברצח. הוא הרגיש חובת אח כלפיו והחליט לעשות כל אשר לאל ידו כדי לסייע לו בשכירת סניגור מתאים. תחילה, הוא ביקש ממפקדיו אישור לחופשה מיוחדת ומשלא אושרה לו, החליט להימלט מהיחידה. במשך 37 יום הוא עבד וגייס חלק משכר טירחת עורך הדין.

השופטים החליטו להתחשב בנסיבות המיוחדות של המק־רה וגזרו עליו מאסר בפועל לתקופה של חודש וחצי.

לפני 10 שנים קיבל הילד חיסון משולש ומאז הוא „צמח"

טוענים הוריו של הילד שהגישו תביעת נזיקין נגד משרד הבריאות

מאת ברוך מאירי

ילד תושב ירושלים נמצא מזה כעשר שנים במצב של „צמח" כמעט מוחלט. כתוצאה משימוש בחיסון המשולש. כך עולה מתביעה שהגיש אביו של הילד – בבית המשפט המחוזי בירושלים – כנגד משרד הברי־אות.

„מאז קבלת החיסון ועד היום – כלומר מזה כעשר שנים – נטען בכתב התביעה, נמצא הילד למעשה במצב של צמח. הוא לוקה בפיגור שכלי מוחלט. אינו מסוגל לדבר, להבין המדובר אליו, או לבצע כל פעולה ולו הפשוטה ביותר. אינו מסוגל לשבת, לעמוד ואף אינו מסוגל להחזיק ראשו בצורה יציבה. הילד אינו מסוגל ללעוס וכל מזונו מורכב ממאכלים בצורת דייסה".

עו"ד רוני חן שהגיש את התביעה בשם ההורים מצרף לכתב התביעה חוות דעת של פרופ' מלמד מנהל מחלקת עצבים בבית החולים הדסה בירושלים, אשר בה הוא קובע כי אכן קיימת סבירות גבוהה ביותר שמצבו של הילד הינו בתוצאה מקבלת החיסון המשולש, וכי אין כל סיכוי שיחול שיפור במצבו.

האב תובע ממשרד הבריאות תשלום על נזיקין בסכום של 40 אלף ש"ח

משרד הבריאות טרם הגיש כתב הגנה.

בעקבות פסיקתו השנויה במחלוקת של הרב דוד גרוסמן ממגדל העמק:

נעמ"ת: לא יתכן שייאסר על נשים ללוות נפטרים

הרב הראשי שפירא: „סדרי הלוויה הם ענין למנהג ולא להלכה; הרגישות נוגעת לצניעות בבית הקברות, ומכאן המנהג שגברים ונשים לא יימצאו ביחד"

מאת ברוך מאירי ומאיר הראובני

מנהג חדש בא לעיירה מגדל הע־מק: הרבנים המקומיים אוסרים על נשים ליטול חלק בלוויה. כך מתברר ממכתב ששיגרה מזכירת ארגון נעמ"ת, מאשה לובלסקי, לשר הדתות זבולון המר. העתק מהמכתב נשלח גם לשר המשפטים אברהם שריר.

ממכתבה של מזכירת נעמ"ת עולה כי הרב אברהם מנחם הסביר כי זהו פסק הלכה חדש שניתן לפני מספר ימים. זאת בעקבות אירועים יוצאי דופן שהיו באזור רונה בעיירה, אשר גרמו ללוויות רבות. בעקבות כך, לדבריה, היתה פנייה מצי־בור לרבנים לעשות משהו כנגד האסונות הללו. הרב ציטט בפני הנוכחים פסוקים אשר בהן, לדבריו כתוב כי השתתפותן של נשים בלוויות מביאות לאסונות.

שלושה חובשי כיפות חסמו את הדרך בפני הנשים הנדהמות שהחליטו לא לצ־ית להוראה. ביניהן מזכירת סניף נעמ"ת במגדל העמק, מרסל בלעיש, ובנות מש־פחתה של הנפטרת: אחותה, גיסתה, בנו־תיה ונכדותיה אשר סירבו לקבל את רוע הגזירה.

„השומרים" איימו: אם נשים תצטרפ־נה ללוויה – הקבורה תיפסק באמצע. על כך הם הוסיפו והסבירו כי ישנן נשים אשר אינן שומרות על טוהרתן ובשל כניסתן לבית הקברות וערובן עם גברים גדלה לאחרונה התמותה במגדל העמק.

מפני כבוד הנפטרת החליטו הנשים שלא להפוך את בית העלמין לזירת הת־גוששות וויתרו על השתתפותן בלוויה. מביחוד שעשתה מזכירת נעמ"ת במגדל העמק הסתבר לה כי הרב הספרדי אינו היחיד שנוהג כך וכי לפני מספר ימים הורה הרב האשכנזי, הרב יצחק דוד גרוסמן, על אי שיתופן של נשים בלווי־ות.

במכתב לשר הדתות מוחה מזכ"ל נעמ"ת נגד התנהגות זו ומציינת כי „מה שקרה במגדל העמק זעזע אותנו עמו־קות. נשות נעמ"ת במגדל העמק וחברות נעמ"ת ברחבי הארץ לא ישלימו עם רוע הגזירה. לא יתכן שייאסר על נשים ללו־ות נפטרים בדרכם האחרונה... יש לעקור באיבו את הקו הקנאי ההולך וגובר תאו־צה ומאיים על קיום החיים במדינה.

הרב דוד גרוסמן, שקבע את פסק ההלכה יחד עם הרב הספרדי אברהם מנ־חם, מכחיש בתוקף כי פסק ההלכה אוסר השתתפות נשים במסע הלוויה וכי אמר אי־פעם שהשתתפות נשים בהלוית נפטר אסורה משום שהנשים טמאות. לדבריו מבוסס הפסק על הנאמר ב„זוהר" שאנ־שים נפגעו משום שהתערבבו נשים וגב־רים בשעת הלוויה.

„סדרי הלוויה בבית הקברות הם בעי־קר ענין למנהג ולא להלכה", אמר אמש הרב הראשי לישראל אברהם שפירא, בהתייחסו לפסיקת הרב ממגדל העמק. „הרגישות נוגעת לצניעות הפרט בבית הקברות, ומכאן המנהג שגברים ונשים לא יימצאו ביחד בבית הקברות".

שש שנות מאסר לחיפני ששדד קשישות

מאת דוד זוהר

שודד חיפני, יגאל בן לולו, אשר פרץ באישון לילה לדירותיהן של שתי קשישות בודדות,התעלל בהן והיכה אותן עד עלפון ולאחר מכן שדד אותן, נידון אתמול ל־6 שנות מאסר בפועל בבית המשפט המחוזי בחיפה,על ידי השופט אלי כהן.

התביעה טענה כי הנאשם, ביחד עם צעיר נוסף בשם עלי אבו קמיר, פרצו במאי 1985 לדירתה של קונסטנטין דליג'ודג'ס, ברח' רדינג בחיפה, כשהם רעולי פנים והיכוה בכל חלקי גופה. לאח־ר מכן קשרו את ידיה וגנבו ממנה עגי־לים.

זמן קצר לאחר מכן חזרו על מעשה שוד דומה אצל קשישה המתגוררת בחוף שמן, שגם אליה פרצו באישון לילה והיכוה עד עלפון. לאחר זאת שדדו ממנה 850,000 לירות ופרטי רכוש שונים. השותף לשוד, עלי אבו קמיר, הפך במשפט זה לעד מדינה והעיד נגד חברו בן־לולו. גם שתי הנשים העידו על מעללי הנאשם.

בתקופת מעצרו הממושכת של הנא־שם, הוא הספיק לחזור בתשובה ולהתחז־תן. השופט אליהו כהן ציין בגזר דינו כי שומה על בתי המשפט לגזור עונשים מרתיעים על מקרים כגון אלו, נוכח רי־בוי ההתנכלויות לנשים מבוגרות המת־גוררות בגפן.

יועצת משכנתות בבנק עצמאות חשודה בהונאה

מאת אהוד רביבו ואמיר גילת

יועצת משכנתות לשעבר של בנק העצמאות, החשו־דה בהונאת עשרות לקוחות, נעצרה על ידי המשטרה בנמל התעופה בן־גוריון כשבכוונתה להימלט מן הארץ.

משל חיה, בת 35, מחדרה נעצרה, לאחר שלמשטרה הגיעו תלונות רבות על כל שהעבירה כספי משכנתות שניתנו לל־קוחות שהיו זכאים לכך לאחרים תוך ביצוע מעשי זיוף שו־נים.

על פי החשד, במהלך שנת 1985 בעת ששימשה כיועצת משכנות של בנק העצמאות, זייפה ביחד עם אדם אחר את פרטיהם וחתימותיהם של בני זוג על גבי טפסי בקשה בתעו־דת זכאות למשכנתא. כמו כן, החתימה 6 לקוחות נוספים על גבי טפסי בקשה למשכנתות בזיופים ללא ידיעתם.

אליעזר צוקלמן פצוע האוטובוס עבר ניתוח נוסף

ניתוח שני מסובך וקשה עבר ביום שני בצהריים אליעזר צוקלמן, בן 78, מירושלים, שנפצע קשה בפיגוע אוטובוס אגד ביום אי סמוך לחדרה.

לאחר שלוש שעות, שבהן אוחו כלי דם ועצבים שהתרסקו בפיגוע סבורים הרופאים ב„הלל יפה", כי ניתן יהיה להציל את הרגל ולהימנע מקטיעתה , דבר שעליו חשבו כשהגיע לבית החולים. (עתי"ם)

היכה את מפקדו בגלל תורנות שבת – ונכלא

מאת גיל הורילוביץ'

חייל מילואים, בן 45, נשוי ואב לארבעה ילדים, שנתבקש לבצע שתי תורנויות רצופות בשבתות, ניסה לחנוק את מפקדו ונשלח למאסר בכ־לא צבאי.

הנאשם, מנהל עבודה עצמאי בבניה, התייצב באוקטובר שעבר לשרות מילו־אים ביחידה. הוא פרש בפני מפקדו את בעיותיו הכלכליות והאישיות אך כשראה, כי הדבר לא עזר ושמו מופיע בלוח תור־נות שבת פעמיים ברציפות בעט.

גם לאחר שמפקד היחידה הסביר לו, כי ישוחרר מתורנות השבת הבאה אם יגיעו אנשי מילואים נוספים לא נרגע החייל ואיים על הקצין „לא תצא חי ממני". הקצין הורה לנאשם לצאת. קצין תורן נכנס למשרד וסיפר למפקד כי הנאשם מאיים לעשות משהו אם יימסר לידיו נשק.

לפתע התפרץ הנאשם אל המשרד, קפץ על הקצין התורן חנקו בצווארו וחבט בפניו ובראשו. השופטים גזרו על סמל פנחס פרוזי 5 חודשי מאסר, מתוכם חודש וחצי לריצוי בפועל וכמו כן הורד לדרגת רב־טוראי.

בצער רב אנו מודיעים
על פטירתה הפתאומית ללא עת של
רעיתי, אמנו ובתנו היקרה

דליה שנירר
ז"ל

לבית סטריקובסקי

ההלוויה תתקיים ביום חמישי, ו' בשבט תשמ"ז 5.2.87
בשעה 14.00 בבית העלמין כפר סמיר, חיפה.

המשפחה המתאבלת
בארץ ובחו"ל

במלאות שלושים לפטירתו של בעלי, אבינו וסבנו היקר

ר' אהרן בקר ז"ל

תתקיים אזכרה וגילוי מצבה, מחר, יום רביעי, ה' בשבט תשמ"ז 4.2.87 בשעה 4.00 אחה"צ, בבית העלמין בנחלת יצחק.

אזכרה ודברי הספד בבית הכנסת המרכזי „היכל מאיר" ברחוב מאנה, תל־אביב, בשעה 5.30 אחה"צ.

תודתנו נתונה לכל מנחמינו.

המשפחה

בצער וביגון אנו מודיעים על פטירתה של יקירתנו

טובה רבאון

הלוויה תצא היום, יום שלישי, ד' בשבט תשמ"ז, 3.2.87, בשעה 1.30 אחה"צ, מבית הלוויות העירוני, רחוב דפנה 5, תל־אביב, לבית העלמין בקרית־שאול.

אוטובוס יעמוד לרשות המלווים.

המתאבלים
בנותיה, חתנה
נכדיה, ניניה
אחותה, גיסתה, גיסיה ובני־ביתם

בצער רב אנו מודיעים על פטירתו ללא עת של בננו ואחי היקר

נפתלי מריות (קופרמן)

הלוויה תתקיים היום, יום שלישי, ד' בשבט תשמ"ז, 3.2.87, בשעה 1.00 אחה"צ, בבית העלמין „הדרום" בגבול חולון בת־ים.

אוטובוס ייצא בשעה 12.00 בצהרים מבית המנוח, רח' המרגנית 8, ר"ג.

אבלים:
הוריו: יצחק ובלומה
אחיו: חיים
וכל בני המשפחה

בצער רב אנו מודיעים על פטירתו של יקירנו

נחמיה לב

אביו של אל"מ זוריק ז"ל

הלוויה תצא היום, יום שלישי, ד' בשבט תשמ"ז 3.2.87 בשעה 3.30 אחה"צ מבית רב"ר בכפר בילו א' לבית העלמין ברחובות.

המשפחה
ובית כפר בילו

מודיעים בצער על פטירת חברתנו

מלכה אריאלי

ומשתתפים בצער המשפחה

על מועד הלוויה נא להתקשר בטלפון 053־37541

חברי מושב נורדיה

אנו מודיעים בצער רב על פטירתו של אחי ודודנו היקר

משה רודל

הלוויה תיערך היום, יום שלישי, ד' בשבט תשמ"ז, 3.2.87, בשעה 13.45, בבית העלמין „הדרום" בגבול חולון בת־ים.

אחיו: שלמה רביד (רודל)
אמוץ רביד וב"ב
עוזי רביד וב"ב

ארגון גימלאי
המשרד לקליטת העליה

אבל על פטירתו של עובדנו הוותיק
הגימלאי

משה רודל

ומשתתף בצער המשפחה

במלאת שלושים לפטירת יקירתנו

סוניה בן־אריה
ז"ל

תתקיים אזכרה וגילוי מצבה מחר, יום רביעי, ה' בשבט תשמ"ז (4.2.87), בשעה 15.30 בבית הקברות בכפר ורבורג.

המשפחה

שנתיים של כאב בלי

בטי לובלינסקי
ז"ל

נעלה לקברה ונתייחד עם זכרה ביום חמישי, 5.2.87 בשעה 3.00 אחה"צ בבית העלמין בחולון.

המשפחה

לרפאל תושיה ומשפחתו

משתתפים בצערכם על מות

האב ז"ל

משפחת קליש
חברת שרביב ועובדיה

לדינה אמר

אתך באבלך על מות

אביך ז"ל

דקל הכרמל
ת.ל.מ. מהנדסים

אנו מודיעים בצער רב על מותו של ראש משפחתנו

ד"ר עלי ג'ורבן

מכפר זרקא

שנפטר בשיבה טובה בגיל 120, ביום א', 1.2.87.
השבעה בבית המנוח.

המשפחה האבלה

בצער רב אנו מודיעים על פטירת אמנו, אחותנו וסבתנו היקרה

אמה דיקאסטרו

לבית אסקרלי

הלוויה תתקיים היום, יום שלישי, ד' בשבט תשמ"ז, 3.2.87, בשעה 8.00 בערב בקבוצת שדה־אליהו.

מתאבלים
בניה וכלותיה: יוחנן ונורית דיקאסטרו
עמנואל וסנדרה דיקאסטרו
פאוסטו ומרינה דיקאסטרו
סנדרו ואדריאנה דיקאסטרו
בנותיה וחתנה: גילה פיפרנו
ריטה ושמואל ויזל
אחותה וגיסה: מרגלית ואליהו מילול
אחיה וגיסתה: רוג'ר ועליזה אסקרלי
משפחת דלה־טורה
נכדיה ונינה בארץ ובחו"ל
וקבוצת שדה־אליהו

מועדון מטיילי מעריב | „שורשים" מרכז ללימודים יהודיים | משרד החינוך והתרבות המחלקה לחינוך מבוגרים

יהדות
באיסלם ימי־הביניים

6.2.87 עד 7.2.87

בהשתתפות:
פרופ' משה אידל – החוג למחשבת ישראל, האונ' העברית.
ד"ר מנחם בן ששון – החוג להיסטוריה של עם ישראל – האונ' העברית.
פרופ' אברהם גרוסמן – החוג להיסטוריה של עם ישראל – האונ' העברית.
ד"ר גדעון ליבזון – המחלקה למשפטים – האונ' העברית.
פרופ' חוה לצרוס־יפה – החוג ללימודי האיסלם, האונ' העברית.
פרופ' שלום רוזנברג – החוג למחשבת ישראל, האונ' העברית.

פרטים והרשמה: „מועדון מטיילי מעריב", רח' קרליבך 2 ת"א, 03־439207; „שורשים" – רח' שבטי ישראל 23, 02־280873, 02־286749.

ספרית מעריב

נדמה לכם
שהיא היה כמוכם בדיוק.
נדמה לכם
שהיא אוהבת כמוכם בדיוק.
לכם, לקוראים הנאמנים שלה,
הקדישה תמר אבידר את ספרה החדש.

חיים ואוהבים

הופיעה מהדורה חדשה!

להשיג בחנויות הספרים ברחבי הארץ או ישירות בחנות ספרית מעריב, דרך פתח־תקוה 2, תל־אביב – 03־332211

ליצחק, הילדים והמשפחה

אתכם באבלכם הכבד
על מותה ללא עת של יקירתכם

בתיה ז"ל

מושבי השרון ועמק חפר בע"מ
ההנהלה, המנכ"ל והעובדים

אבלים על מותה של
הציירת והמשוררת

עליזה נהור ז"ל

חברת קרית האמנים בצפת

הלוויה תצא היום, יום שלישי, ד' בשבט תשמ"ז 3.2.87 בשעה 2.00 אחה"צ מבית החולים ע"ש רבקה זיו בצפת.

הבן: יאיר
וחברי קרית האמנים בצפת

תודתנו העמוקה למנחמינו על מותו
של יקירנו

שלמה ז"ל

סילביה ודרורה גריינר

בצער רב אנו מודיעים על פטירתה של

פרוניה פפידצ'יק ז"ל

הובאה למנוחות ביום שישי, כ"ט בטבת תשמ"ז, 30.1.87.

המשפחה

לאביעד עדני

משתתפים בצערך על מות

אביך ז"ל

ליעד אלקטרוניקה
וחברי מושב יעד

בצער רב אנו מודיעים על פטירתה של
אשתי ואחותי היקרה

אוטיליה קאפל

הלוויה תתקיים היום, יום שלישי, ד' בשבט תשמ"ז 3.2.87 בשעה 15.00 בבית העלמין „הדרום" בגבול חולון – בת־ים.

בעלה: אינג' רוברט קאפל
אחיה: ד"ר פביו ליטמן ומשפ'
נא להמנע מבקורי תנחומים

למשפחת שפיר

משתתפים באבלכם הכבד
בהלקח מכם האם־הרעיה

ניצה ז"ל

חברי מושב נורדיה

מנהל בתי המשפט
וכלל עובדי מערכת בתי המשפט

משתתפים בצערה של חברתם לעבודה
אביבה שילה
על מות אמה

חנה ז"ל

ומביעים תנחומים למשפחה

לדני היקר

אתך ועם משפחתך באבלכם הכבד על
פטירתו בטרם עת של אחיך

אריק

מילבו בע"מ
ההנהלה וצוות העובדים

כל המעוניינים בגיור
יפנו בכתב אל:
ברית ידידי הגר, תל־אביב, ת.ד. 3333

במלאת שמונה שנים לפטירת יקירינו

שלמה וינשטוק ז"ל

אשתו

לאה וינשטוק ז"ל

לבית פורר
וילדיהם

איתן וורד ז"ל

תתקיים אזכרה, מחר, יום רביעי, ה' בשבט תשמ"ז 4.2.87 בשעה 16.00 בבית העלמין של נציבי פתיבר בזכרון מאיר בני ברק.

משפחות:
וינשטוק, פורר

לחברת ברינקס ישראל בע"מ
ולמשפחת ליפשיץ

משתתפים באבלכם
על מותה ללא עת של

פנינה ליפשיץ ז"ל

עמית עמילות מכס ותחבורה
ההנהלה והעובדים

לאידמה, רפי, שרי
ולרחל רפאלי

יחד אתכם באבלכם הכבד
על מותו של שכננו היקר

דני שטילד ז"ל

דיירי הבית
הנטקה 48, חיפה

לזינגוט שמואל

משתתפים בצערך הכבד על מות

אמך ז"ל

בטון מוכן תדיר בע"מ
תדיר שבא מפעלי בטון מוכן בע"מ

مكان الاصل

9 יתחלקו בפרס הענקי בטוטו

ההכנסה היתה 8,472,424 ש"ח, ולפרסים הופרשו 4,407,532 ש"ח ★ המינימום המובטח לפרס הראשון במחזור הבא הוא 750,000 שקל

עם סיום מיון הטפסים והוכחות נמצאו תשעה זוכים בפרס הגדול בטוטו, וכל אחד מהם יקבל כ-252,500 ש"ח. כ-800,000 טפסים הגיעו למשרדי הטוטו, ומתרבם זכו בפרסים יותר מ-94,500 משתתפים.

398 משתתפים ניחשו 13 תוצאות נכונות, וכל אחד מהם יקבל כ-1,330 ש"ח.

5,842 משתתפים ניחשו 12 תוצאות נכונות, וכל אחד מהם יקבל כ-90 ש"ח.

47,068 משתתפים ניחשו 11 תוצאות נכונות, וכל אחד מהם יקבל כ-11 ש"ח.

251,785 משתתפים ניחשו 10 תוצאות נכונות, וכל אחד מהם יקבל כשני ש"ח. עקב המספר הרב של הזוכים לא יחולקו הפרסים השבוע אלא בשבוע הבא, ועל כך תפורסם הודעה נפרדת.

ההכנסה במחזור 22/87 היתה 8,472,424 ש"ח, ולפרסים הופרשו 4,407,532 ש"ח. הסכומים כוללים את ההעברה.

המינימום המובטח לפרס הראשון במחזור הבא הוא 750,000 ש"ח, ולכלל הפרסים 1,500,000 ש"ח.

בגלל מידע מוטעה שנמסר מהמועצה להסדר הימורים בספורט, פורסם אתמול ב"מעריב" כי אמנון לוין מכפר סבא ושותפתו לכבה דיד נימנים עם הזוכים בפרס הראשון. אתמול הובהר כי השניים לא ניחשו נכון תוצאות 14 משחקים.

ספינה סובייטית תביא צליינים מבריה"מ

מאת רפאל מן, סופרו המדיני של "מעריב"

ישראל נענתה בחיוב לפניה של הכנסיה הרוסית "האורתודוכסית" שמרכזה במוסקבה והיא תאשר בואה ארצה של קבוצת צליינים גדולה מברית המועצות בעוד חודשים אחדים.

המדובר בקבוצה של כמאתיים חמישים מאנשי הכנסיה בברה"מ. הם יגיעו ארצה על סיפונה של ספינה סובייטית, אשר תקבל לשם כך רשיון עגינה מיוחד בנמל ישראלי.

אנשי הקבוצה הסובייטית ישהו בארץ כשבוע ויבקרו במקומות הקדושים. סיורם יכלול גם ביקורים במצרים ובמדינות נוספות באיזור. ביקור קבוצת אנשי הכנסיה ייעוד ככל הנראה בחודש יוני הקרוב.

הושגה הסכמה על מינויו של מוטי הוד לתעשיה האווירית

מאת רפאל מן

אלוף (מיל.) מרדכי הוד יתמנה לתפקיד יו"ר מועצת המנהלים של התעשיה האווירית, כך סוכם בפגישה בין רה"מ יצחק שמיר לשר שמעון פרס.

בכך הסיר הליכוד את התנגדותו, אשר עיכבה את מינוי הוד מזה מספר רב של חודשים.

מינוי הוד לתפקיד זה היה אחת ההבטחות שקיבל עזר ויצמן ממפלגת העבודה עם הצטרפותו למערך.

תחילה נדרשו מאמצים רבים כדי לשכנע את שר הבטחון יצחק רבין להסכים לכך, ואחר כך התנגד לכך הליכוד.

על מינוי הוד צריכים לחתום רבין ושר האוצר משה נסים, אשר חתימתו עוכבה עד עתה.

ההונגרים מגיעים לתחרויות הברידג'

מאת טל שוהם

נבחרת הברידג' של הונגריה, מהנבחרות המובילות בגוש המזרחי, תשתתף בתחרויות הקונגרס ה־21 לברידג' שייפתחו בסוף השבוע בבני התערוכה בת"א.

שחקני הנבחרת הם מהטובים באירופה, בהם גם איש מפלגה בכיר בשם מאטנג, יהודי ושחקן ברידג' מעולה.

בתחרויות שייערכו במשך השבוע ישתתפו 1,800 שחקנים.

דוד בירמן, חבר נבחרת ישראל בברידג' וחבר הנהלת ההתאגדות, סיפר כי בין המשתתפים צפויות להגיע גם 3 האמריקניות שזכו במקום הראשון לנשים באליפות העולם האחרונה וזוג שחקנים משוודיה שהיו אלופי אירופה לפני שנים אחדות.

סך כל הפרסים בתחרויות מגיע ל־6,100 דולר. בעת מתחילה נבחרת ישראל להתאמן לקראת אליפות אירופה שתערך בחודש אוגוסט הקרוב.

מנהל בנק הפועלים בעזה נעצר בחשד הונאה

משך מחשבונות לקוחותיו מאות אלפי שקלים

מאת אריה אורנשטיין

סגן מנהל סניף בנק הפועלים בכיכר פלשתין בעזה, ראשיד מקבל, נעצר על ידי היחידה הארצית לחקירות הונאה בחשד בגניבת כספי מאה מלקוחות הבנק. מדובר במאות אלפי ש"ח. מעצרו של החשוד הוארך שלשום ב־15 יום בפקודת שופטת בית משפט השלום בתל־אביב דבורה ברליינר.

רפ"ק אלי לוי סיפר בבית המשפט כי ב־9 בחודש שעבר הופיע ביחידה לחקירות הונאה עובד מחלקת הביקורת של בנק הפועלים, אילן סלע, והגיש תלונה נגד מקבל על כך שגנב כספים ממאה לקוחות סניף השוק בכיכר פלשתין בעזה במהלך התקופה שבין יוני 1982 לבין נובמבר 1986.

על פי התלונה ביצע זאת מקבל על ידי החתמת לקוחות מראש, "בלנקו", על פקודות יומן ריקות ובאמצעות פקודות אלה הוא מילא סכומים וגנב את הכסף מחשבונם של הלקוחות הללו.

לדברי נציג המשטרה העביר מקבל את סכומי הכסף מחשבונות הלקוחות אל חשבונות מעבר "רדומים" ותוך כדי זיוף חתימות הוא משך משם כספים.

גבי עמרני, לא סומך על המזל'

"גיבור" חדש יתארח, החל מהשבוע, על מרקע הטלוויזיה. יהיה זה השחקן גבי עמרני, שיככב בסדרת תשדירי שירות חדשים של המועצה להסדר הימורים בספורט.

תחת הכותרת "אל תסמוך על המזל – עשה טוטו" יופיע עמרני בסדרת סיפורים מחזיים ויספר על כאלה שסמכו רק על המזל ומה שאירע להם.

המערך: צפוי משבר

בפעם הרביעית פרס על מחקר לג'ני לבל

הפרס מטעם איגוד הקהילות היהודיות ביוגוסלאוויה

מאת סופר "מעריב"

ג'ני לבל, תושבת תל־אביב העוסקת במחקר היסטורי, זכתה זו השנה הרביעית ברציפות בפרס ראשון מטעם איגוד הקהילות היהודיות ביוגוסלאוויה, על חיבור מדעי בנושא היסטורי.

הפרס ניתן לג'ני לבל בתחרות שנתית נושאת פרסים בתחומי היצירה האמנותית והמדעית, הנערכת מאז שנת 1954 מטעם איגוד הקהילות ביוגוסלאוויה.

בשנת 1983 ניתן לג'ני לבל הפרס על עבודתה "הטרגדיה של יהודי בלגראד ב־1688" (עיקרי החיבור התפרסמו גם בעברית במאמר בכרך י' של שבט ועם). בשנת 1984 זכתה בפרס על עבודה רחבת היקף בנושא "הדפוס העברי בבלגראד בין השנים 1837 – 1905". בשנת 1985 שוב זכתה עבודתה בפרס ראשון, הפעם על "מעמדם של היהודים בסרביה במאה ה־19".

עתה נתבשרה ג'ני לבל כי החיבור המקיף שכתבה, על "המנהיגות הרוחנית של יהדות בלגראד במרוצת הדורות", זכה גם הוא בפרס ראשון.

העבודות לתחרות מוגשות בעילום שם, רק עם שמות צופן לזיהוי מחבריהן. כשופטים משמשים אנשי מחקר וסופרים המתמצאים בנושא.

ג'ני לבל היא רנטגנאית, ועיסוקה בהיסטוריה הוא תחביב שהיא מקדישה לו שעות רבות. סיפרה "באות ושבר" (מחקר על הקהילה היהודית במקדוניה), רואה אור בימים אלה.

היום דיון בעניין הנער ש"נחטף" בבני־ברק

מאת ברוך מאירי

הנער בן ה־15, אשר אחותו טוענת, כי "נחטף" בידי אברכים, יובא היום לבית־המשפט המחוזי בירושלים לדיון בעניינו. על־כך נמסר הלילה.

אתמול פנה פרקליטם של האחות, עורך־הדין יהודה שוסטר, וביקש מספר סעדים. בן היותו, טען, כי הנער נמצא עתה בבידוד גמור והוריו לא מאפשרים לו לשוחח טלפונית עם אחיותיו.

בית־המשפט המחוזי בירושלים נתבקש להורות על החזרת הנער למשמורת מהמקום ממנו הוא נלקח – ישיבה בבני־ברק. כמו־כן מתבקש בית־המשפט להעברת האפוטרופסות על הנער מההורים לאחות תמר.

נולד ב־1868

(העברה מעמוד 1)

חמשת אלפים תושבים. מאשתו הראשונה, שנפטרה ב־1932, נולדו לו שישה ילדים. לאחר שנה התחתן שנית, הפעם עם אשה שהיתה צעירה ממנו ב־50 שנה. ממנה נולדו לו 14 ילדים. האחרון שבהם בא לעולם כשאביו היה בן 92.

הישיש המופלג הזה זכה לראות בחייו לא פחות מ־200 נכדים, כ־800 נינים וכמה מאות חימשים. "הוא זכר את השמות שלהם יותר טוב מאתנו, ויום לפני מותו ביקש לראות את אחד הנכדים, מבן שנפטר לפני כמה שנים", מספרים בני משפחתו.

ד"ר עלי ג'ורבאן היה בריא כל ימיו, להוציא ניתוח שבר שעבר לפני שבע שנים. לבני המשפחה הצעירים היה מטיף לא לעשן, לא לשתות, לטייל בהרים ולעסוק בספורט. הוא עצמו, על אף גילו המופלג, נהג עד לפני שנתיים ללכת שני ק"מ לשפת הים, לשחיית־בוקר.

הוא היה מוסלמי אדוק ונהג להתפלל חמש פעמים ביום. בבואו מהמסגד המתינו לו עשרות ילדים שבכרו אותו כ"סבא של הסוכריות", על שום הסוכריות הרבות שהיה מחלק להם. רבים כינו אותו "הצייד של העוף" כי היה דייג משבע. הוא שירת בצבא התורכי, היה ידידו של "יעקב אל מוכתר", המוכתר הראשון של זכרון־יעקב, והיה מיודד עם תושבי בנימינה ושהרונים.

כשהיה ריב בין חמולות באו אל ד"ר עלי כדי שיפשר בין הניצים. כשהמשטרה עצרה בן משפחה מהכפר היו מגיעים אליו כדי שישפוט משפט צדק. שנים רבות היה מוכתר הכפר.

אתמול בצהרים, כשהובא למנוחות בכפר שלו, שמינית מתושביו הם בני משפחתו, הלכו אחריו גם ידידים יהודים מהישובים הסמוכים. לאחר הלוויה אמר בנו: "אבא זה כמו החשמל. כשהוא ישנו הכל מואר, כשהוא הולך הכל חושך".

החלטת האלופים

(העברה מעמוד 1)

כה. סגן הרמטכ"ל האלוף אמיר דרורי מכהן בתפקיד חודשים ספורים. פרישתו של דרורי עתה, כאשר הוא עסוק בגיבוש תכנית העבודה השנתית והרב־שנתית של צה"ל, תפגע בעבודה השוטפת.

האלוף אורי אור, קצין בעל נסיון עשיר בפיקוד על עוצבות בקרב וברגיעה, יכול למלא תפקיד בכיר בצה"ל בתקופתו של דן שומרון ולתרום כבניינו. אם יפרוש אמיר דרורי עשוי רבין להציע לאורי אור לכהן כסגן הרמטכ"ל.

גם אהוד ברק, שנחשב לאחד הקצינים הטובים והמוכשרים בצה"ל, זוכה להערכה רבה בקרב מרבית הדרגים הבכירים בצה"ל ובמערכת הביטחון ורבין היה רוצה לראותו מתמודד על כהונת הרמטכ"ל אחרי שדן שומרון יסיים את תפקידו.

עם זאת נראה כי החלטתם של האלופים אמיר דרורי ואורי אור לפרוש מצה"ל היא סופית.

לגבי אהוד ברק עדיין לא ידוע מה החלטתו. בפגישה שקיים שלשום עם שר הביטחון הבטיח ברק לשקול את הפנייה להישאר בצה"ל.

הרמטכ"ל רב־אלוף משה לוי בירך אתמול בישיבת פורום המטה הכללי את האלוף דן שומרון לרגל מינויו. רב־אלוף לוי אמר כי עתה משנבחר שומרון יש להעניק לו את כל הסיוע להצלחתו. דן שומרון לא השתתף אתמול בישיבת פורום המטה הכללי.

אבו ג'יהאד

(העברה מעמוד 1)

היומיומיים עם מפקדי חוליות הטרור. בעת שהותו ברבת־עמון היתה עליה תלולה במספר הפיגועים החבלניים. מספר זה ירד מאז גורש בפקודת חוסיין, ביולי שעבר.

משקיפים ערביים אומרים שהשינוי פתאומי וקיצוני במדיניות חוסיין, והסיבה לשינוי – כנראה – היא לחצים שהפעילו עליו מנהיגי המדינות הערביות, בוועידה האיסלאמית שנערכה בשבוע שעבר בכווית.

שובו של "אבו־ג'יהאד" וביקורו הצפוי של ערפאת ברבת־עמון הם נסיון נוסף של המלך להתפייס עם ראשי המחבלים, אך לפי שעה לא צפוי שחוסיין יחזק עוד יותר את שיתוף הפעולה המדיני עם אש"ף, כל עוד לא מכיר אש"ף בהחלטת מועצת הבטחון 242.

השר הממונה על השטחים בממשלת ירדן, מרואן דודין, אמר אתמול, כי "אבו־ג'יהאד" חזר להנהגתו כראש הוועדה הכספית המשותפת, המכונה "קרן בגדאד". מכספי הקרן של "אבו־ג'יהאד" ניזונו בעיקר מחבלים התומכי אש"ף בשטחים. לדעת משקיפים, הפעלתה מחדש של הקרן עלולה להוריד לטמיון את תכניותיו של המלך לגבי "הירדניזציה" של השטחים ולחזק שוב את אנשי אש"ף.

הקרן נוסדה בפיסגה הערבית בבירת עיראק ב־1979 ומטרתה – "חיזוק עמידתם האיתנה של תושבי השטחים נוכח בגידתה של מצרים". דודין טען, כי פעילות הקרן הוקפאה בשנה האחרונה לאחר שנסיכי ערב לא עמדו בהתחייבויותיהם לשלם 100 מיליון דולר לשנה לקרן זו. לדבריו, סעודיה שלחה השבוע לקרן כ־10 מיליון דולר, במגמה לחדש את פעילותה.

דודין שלל את הטענה כי חידוש פעילותה של הקרן עלול להביא להקפאה עסקה את תוכניתו המפורסמת של המלך חוסיין המכונה "תכנית החומש הירדנית לפיתוח השטחים". לדבריו, תכנית זו תופעל בקרוב וכמה מדינות בעולם כבר התחייבו להזרים כסף למימושה. צרפת העבירה 9 מיליון פרנק ובריטניה 5 מיליון לירות סטרלינג.

במלאת שלושים לפטירתו של יקירנו

אליעזר פייצ'ר

ז"ל

יתקיים טכס אזכרה וגילוי מצבה, ביום חמישי, ו' בשבט תשמ"ז 5.2.87 בשעה 14.30 בבית העלמין בכפר סמיר חיפה.

נפגשים ליד השער.

אנו מביעים תודתנו לכל המנחמים.

המשפחה

המערך: צפוי משבר

(העברה מעמוד 1)

סיעת המערך "בגבולות בשוק", וקרא לנבחרים לא לאפשר זאת, ולהיאבק בליכוד על מנת שלא ישיג את יעדו.

שרת הבריאות שושנה ארבלי־אלמוזלינו, דיברה על התנהגות מעליבה ופוגעת" מצד הליכוד, תוך שהיא מדגישה, כי כשם שאינה מתביישת בתנועה הקיבוצית, כך אינה מוצאת צורך להצטדק בתביעותיה לצרכי בריאות.

סגן ראש הממשלה ושר החינוך והתרבות יצחק נבון, טען כי צבר מספק נסיון כדי להגיע למסקנה "שכך לא מנהלים שותפות", עם הליכוד כמובן, וקרא למאבק ציבורי גלוי בו.

ח"כ אפרים שלום הזכיר לנוכחים, כי אם כעת נאבקים על הסיוע לתנועה הקיבוצית, ומוטב לזכור, כי בעוד מספר שבועות יעלה ענין הסיוע לתנועת המושבים ולכן צריך כבר כעת להיערך למאבק הבא.

ראשי משרד האוצר הופיעו אתמול בוועדת הכספים של הכנסת, לקראת הדיון בקריאה ראשונה בתקציב המדינה. שר האוצר משה נסים, שהיה ראשון הדוברים, אמר:

"אנו נמצאים על פרשת דרכים שממנה נגיע לראשית תהליך הבראת המשק, או ניסע לגירעון בתקציב, אינפלציה, קיפאון, ירידה בפריון, החוב לאומי גדל. התקציב מתוח עד קצה הגבול ואין אפשרות לפתוח אותו יותר".

מנכ"ל משרד האוצר ד"ר עמנואל שרון דיבר בצורה יותר מפורשת: "אנו מביאים תקציב שהוא גדול ממה שהיינו רוצים, ויש לו בעיה גדולה. אין לו רזרווה מספקת. הקטנו את הרזרווה ב־80 מליון שקל. נאלצנו להניח מדיניות שכר מאד מאד מצומצמת. אם כל המדיניות תתממש, והאינפלציה תהיה נמוכה, אנו מניחים שההסתדרות מבחינתה, תהיה מוכנה לשתף פעולה. הביקורת העצמית שלנו על התקציב והתכנית – שהיא הולכת על חבל דק מאד. כל הגורמים בנויים על הסתברות שנגרום ספינה זו בים סוער, בכיוון הנכון".

כמרצה אורח, הוזמן פרופ' צבי זוסמן. ואלה עיקרי דבריו: "התקציב מסמן התפתחות שלילית בשלושה תחומים: עליה ריאלית בצריכה הממשלתית; ירידה בהכנסות ממסים שתגדיל את ההכנסה הפנויה; גרעון בתקציב המדינה בשיעור של 3.5 אחוז מהתל"ג.

לדעת פרופ' זוסמן, שלוש התופעות האלה הופכות את התקציב לתקציב מרחיב, שלא יאפשר את הייצבות ההכרחית במחירים, ואת התחלת הצמיחה המבוססת על יצוא.

ישראל ובריה"מ מחדשות את הדו־שיח

מוסר העתון "דבר" ★ דוברינין העביר לרוזן הצעה למפגש משלחות

ישראל וברית־המועצות החליטו לחדש את הדו־שיח המדיני ביניהן. בקרוב צפוייה פגישה בין משלחות משתי המדינות. מוסר העתון "דבר".

שגריר ישראל בארה"ב, מאיר רוזן, העביר מברק ברוח זו לירושלים. המברק מבוסס על שורה של שיחות שקיים באחרונה בוושינגטון השגריר רוזן עם עמיתו הסובייטי השגריר דוברינין. בשיחות הודיע השגריר הרוסי כי ארצו מעוניינת לחדש את ההדברות בפגישה בנוסח זו שהייתה לפני חצי שנה בהלסינקי.

ועד עובדי המחקר ברפא"ל חוייב לא להתנגד למעבר ל"לשם"

מאת דוד זוהר

ועד עובדי המחקר ברפא"ל חוייב שלשום על־ידי בית־הדין האזורי לעבודה בחיפה לבטל את ההוראות שנתן לעובדים לפיהן הם יסרבו לעבור למפעל החדש "לשם", שנבנה בגוש שגב.

במפעל החדש כבר עובדים כמה מאות עובדים ולפי ההסכם שנחתם בין העובדים להנהלה, צריכים לעבור לשם עוד כמה מאות עובדים. אולם, באחרונה החל ועד עובדי המחקר (אחד מתוך חמישה) לנהל מאבק ציבורי נגד המעבר ל"לשם".

הוועד הוציא הוראות לכלל עובדי המחקר לנתק מגע עם ההנהלה בכל ענין הקשור בהעברה.

הנהלת המפעל פנתה לבית־הדין האזורי לעבודה וביקשה להורות לוועד לחדול מהתנגדותו למעבר ולהצהיר שעובדים אשר יקבלו הוראות, יהיו חייבים לעבור, כפוף לזכותם עפ"י הסכם המעבר.

השופט אליעזר כנפי קבע בפסק דינו, כי טענות העובדים יכולות להישמע בדרכים אחרות. אולם, הפרת הסכם עבודה לא יכולה לשמש מכשיר להשגת מטרה ציבורית.

פרס יוצא לארגנטינה

מאת רפאל מן, סופרו המדיני של "מעריב"

שר החוץ שמעון פרס יוצא באפריל לביקור בארגנטינה ובמספר מדינות באמריקה הלטינית. מגעים מתקיימים עתה עם מדינות אלה על תוכנית הביקור.

בארגנטינה ייפגש פרס עם הנשיא ראול אלפונסין ואישים בכירים נוספים, ויהיה גם אורחה של הקהילה היהודית.

הקהילה היהודית בארגנטינה פועלת באחרונה נגד כוונה לאפשר פתיחת משרד אש"ף בבואנוס איירס.

גשם, גשם

(העברה מעמוד 1)

ל־30 מעלות צלזיוס. טמפרטורה כזו לא נרשמה בתל־אביב מזה כ־50 שנה.

בחופי הים היו רבים שניצלו "הקיץ הזמני" לטבילה צוננת.

אויר קר ולח יחדור לאזור היום. לפי התחזית ימשכו הגשמים גם מחר.

חת מזהיר: אסיק

(העברה מעמוד 1)

בבנק. יו"ר מועצת המנהלים של הבנק, ד"ר מאיר חת, מזהיר מהמשך העימות והבהיר כי הוא עלול להסיק מסקנות אישיות.

בכנס איזורי של מנהלי סניפי בנק לאומי אתמול בירושלים נשמעה ביקורת חריפה על הנהלת הבנק. הדוברים העלו את הדרישה להתפטרותו של מנכ"ל הבנק מרדכי איינהורן, אך במיוחד תבעו את התפטרותם של ראש חטיבת הכספים חיים בוקסבוים, והמבקר הפנימי הראשי יעקב הירש. זאת עקב חוסר האימון שנוצר בדרגים הבכירים.

ד"ר מאיר חת קיים פגישות עם ועדי העובדים. הוא הבהיר, כי המשך המאבק מצד הוועדים התובעים פיטורי הנהלת הבנק יגרום להסקת מסקנות אישיות מצידו. הוא ביקש אותם להפסיק את המאבק ולאפשר לבנק לחזור לעבודה תקינה כדי שלקוחות לא יעזבו בו.

אולם וועד מורשי חתימה ומנהלים החליט להמשיך ולתבוע התפטרות הנהלת הבנק בשל אחריותה למה שהתרחש בבנק ובשל משבר האימון. הוועד הארצי, בראשותו של לואי רוט, טרם קבע את עמדתו בנושא זה.

למועמדי הליכוד

(העברה מעמוד 1)

בד לצאת מהצרה הזו", כדברי ח"כ יוסי שריד.

עד להצבעה היום תהיה התרוצצות בקרב שתי הסיעות הגדולות, שיהיו מעורבים בה גם ראש הממשלה, יצחק שמיר, וממלא מקומו, שמעון פרס. מינוי מבקר מדינה נכרך גם בפרשת בלס. ח"כ דן מרידור מהליכוד אמר אתמול: "פרשת התרומות למפלגת העבודה מעלות את חשיבות ההכרעה על תפקיד מבקר המדינה. השמועות החמורות המושמעות על עסקאות סיבוביות וחשד לעבירות בנושא מימון מערכת בחירות עלולות להרחיק מתחת לשטיח אם ייבחר מבקר מדינה בלתי אמיץ". אורי בינדר מוסיף:

יעקב טירקל, הוא בן 51, נשוי ואב ל־2. הוא סירב להגיב על הפירסומים בדבר מועמדותו לתפקיד מבקר המדינה.

טירקל הוא נשיא בית־המשפט המחוזי בנגב כבר שש שנים. שמו הוזכר כמועמד לתפקיד שופט בבית־המשפט העליון. טירקל ידוע כמצביע לכת ומתרחק מהזרקורים. בקרב השופטים הוא נחשב למבריק, ובעבר פירסם מאמרים בענייני הלכה ומשפט. חבריו מתארים אותו כבעל זכרון מדהים, חד לצדק חברתי חסר פשרות בנושא שמירת החוק.

שכר הקבע

בעקבות ההסכמה הסיר שר הבטחון יצחק רבין את דרישתו לניתוק שכר משרתי הקבע משכרם של עובדי המדינה.

תכנית השיפורים כוללת שני מרכיבים: תוספת של 8 אחוזים ששולמה בשעתו לכל האקדמאים במשק, לבעט צה"ל, תינתן מעתה גם לאנשי הקבע ותשולם לכל המשרתים בקבע החל במשכורת אפריל.

החלק השני כולל תוספות ייחודיות לאנשי הקבע, תוספות הנעות בין 6 ל־17 אחוזים. התוספת הנדרשת תשולם בהתאם לדרגתו, תפקידו וכישוריו של משרת הקבע, כאשר בראש הפירמידה עומדים קצינים ונגדים במערך השדה והמערך הקרבי.

התוספות המירביות ישולמו לקצינים בדרגות סרן ורב־סרן וכן לנגדים בכירים בתפקידים מקצועיים.

קצינים בכירים בדרגות תא"ל ואלוף אינם זכאים לתוספת ייחודית, למעט התוספת של 8 אחוזים.

חלק מהתוספות הייחודיות ישולמו במשכורת פברואר שתשולם ב־1 במארס והחלק האחר החל במשכורת חודש מארס שתשולם באפריל.

גורמים בכירים בצה"ל מקווים כי תוספות שכר אלה יבלמו את הנשירה משירות הקבע.

התוספות הייחודיות ישולמו מתקציב הביטחון ולשר הביטחון יש חופש התימרון לשלם תוספות שכר לאותם מיגזרים בצה"ל שחפצים ביקרם ושעליהם יש לשים דגש כדי לחזקם ולמנוע נשירת כוחות טובים מכנו.

יומן מעריב

מינוי שאין לדחותו

אפשר היה לחשוב שה־7 בינואר צנח במפתיע על חברי ועדת הכנסת. כאילו לא ידעו שיגיע ושיצחק טוניק יסיים בו כהונתו כמבקר המדינה.

כאילו לא ידעו הם ולא ידעו מרכזי המפלגות הכוחשים בקלות, שיהיה הכרח לבחור ביורש לתפקיד הזה, גם אם אינו תמיד מוצא חן בעיני הרשות המבצעת על שום הביקורת שהוא מטיח בה ובמעשיה. כאילו לא ידעו שיבוא יום ההכרעה.

מכיוון שהעניינים נשתהו, החלו להופיע באמצעי התיקשורת שמות של מועמדים של ממש ובצדם „מרעמדים" בזכות עצמם. לא היה בכך אלא כדי להוסיף מבוכה ואי־בהירות ולחזק את כוחם של המושכים בחוטים מאחורי הקלעים. כך החלו להקדיח תבשילים מפלגתיים, עיסקות של תדרוקת, טשריר תמורת נציב שירות מדינה, מבקר המדינה תמורת דירקטור בחברה ומי יודע עוד אילו עיסקות שאין הציבור יודע עליהן עדיין.

במציאות הפוליטית הישראלית קשה להעלות על הדעת שמינוי חשוב כמו מבקר המדינה ייעשה בתחום הבלתי־מוכר של עיסקה נקיה מכל רבב פוליטי. אבל לפחות היינו רוצים להיות בטוחים שבוחרים באדם הנכון, גם אם יש לו רקע פוליטי כלשהו. ויש כאלה.

ראוי מבקר המדינה הרביעי שבתיקו לא יירשם שנתמנה בעקבות עיסקת סחורי סוסים מפלגתיים. ועדת הכנסת חייבת לסיים את העניין ללא דיחוי.

רופאים רוצחים?

אילו היה קם מישהו ואומר על קבוצת רופאים, שהם רוצחים יותר בני־אדם מאשר המחבלים, או שרמתם המקצועית נמוכה מאוד, היתה מתחוללת סערה נוראית והאיש היה מותקף ונדרש להתנצל.

כאשר אומרים את הדברים המזעזעים הללו הרופאים בעצמם, צריך קודם כל לשבח אותם על האומץ ועל גילוי הלב, ואחר־כך להתחיל לדאוג ולחשוב מה עושים כדי להציל חיי־אדם מידי ה...רופאים.

הדברים המבהילים שצוטטו לעיל נאמרו על הרופאים המרדימים בארץ, בכנס של החברה הישראלית להרדמה ואמרו זאת רופאים — בבחינת נחתום המעיד על עיסתו. עוד נאמר שם, כי מדי שנה מתים 30 איש כתוצאה מהרדמה לניתוח.

כל מי שעבר ניתוח מכיר את הפחד מפני ההרדמה, הגדול לאין ערוך מהחשש מפני הניתוח עצמו. הנושא עולה לכותרות רק כאשר מתרחש אסון וחולה נפטר או נהפך ל„צמח" כתוצאה מהרדמה לא נכונה. אחרי הדברים והנתונים שהובאו בכנס — ואפילו יש בהם הגזמה — אסור שיירד מסדר היום.

מדובר בחיי אדם, ולא חשוב אם באחד או בשלושים. גם אם נניח שתקלות רפואיות תמיד יכולות להתרחש, אסור למדינה להנציח מצב הגורם מקרי־מוות. הרפואה בישראל מתקדמת בכל תחומיה, ואין שום סיבה שתחום אחד יהיה „דפוק" — כעדות הרופאים — ויסכן ללא צורך את החולים הנזקקים לשירותיו.

במקום להבהיל את החולים ואת הבריאים בהצהרות כאלה, מוטב שמשרד הבריאות יבדוק את המצב במהירות וביסודיות, ואז — אם אכן כצעקת הרופאים, יפעל בהקדם לתיקון המצב; ואם לאו — יבהיר את התמונה ויוציא הודעה מרגיעה.

מיבצע רב־לאומי

שר החוץ האמריקני, ג'ורג' שולץ, צודק. אכן, ביירות היא היום עיר מוכת מגיפת טירור וחטיפות, ולכן יש לטפל בה כפי שמטפלים בערים מוכות מגיפה בימי הביניים. צריך איפוא להפעיל כל כוח הדרוש לביעור נגיפי המחלה.

להכרה זו שותפים בוודאי מדינות רבות במזרח ובמערב. שהרי אזרחי כל אומה עלולים להיות מחר קורבנות לטירוף המשתולל בג'ונגל הביירותי. מי שהפך את החטיפות ואת החזקת בני־הערובה כדרך חיים וכמקור לסחטנות, אינו בורר בין מועמדים להחטף. האמנם, לא רק אמריקנים, צרפתים או גרמנים נחטפו במשך השנים, אלא גם סובייטים, סעודים והודים.

מה שנדרש עכשיו יותר מכל הוא שיתוף־פעולה כלל־עולמי. אולי הפעם יתעורר גם או"ם ויעניק את חסותו למיבצע של כוח רב־לאומי ובינגושי.

הכוונה למיבצע שיעלה לתוך ביירות יחידות צבא ומשטרה שיתפסו את העיר כולה, מזרחה ומערבה — על מעוזי המיליציות למיניהן וכוחות אש"ף במחנות הפליטים — כדי לטהר אותה מכל קבוצות הטירור, לתפוס את מפיצי המחלה ולאלצם לשחרר ללא דיחוי וללא תנאי את כל בני הערובה.

כשביירות תשוב להיות נקיה מן היסודות המופרעים, אפשר יהיה להשיבה לאזרחיה ולממשלתם, שבאחרונה לא היתה אפילו ראויה לשם „עירייה ביירות".

מן הראוי שממשלת ישראל תעשה מחווה — ולא תשתתף בכוח הרב־לאומי. אין לנו כל עניין לספק תירוץ למי שיבקש להכשיל את התוכנית. כל רצוננו הוא לחדול להיות, כדברי שר הבטחון, „בנק בינלאומי שממנו יבקשו המדינות ללוות כדי לשלם כופר נפשם של החטופים".

מעריב
המו"ל: הוצאת מודיעין בע"מ
בית דפוס „מעריב" בע"מ

עורך: עידו דיסנצ'יק
סגן עורך: יובל אליצור
סגן עורך: לוי יצחק הירושלמי
ראש מערכת המוספים: יעקב ארז
ראש מערכת החדשות: אברהם תירוש

יו"ר מועצת המנהלים: עובד בן עמ"י
מנכ"ל: אמיר דורזון
מנכ"ל: שמעון חפץ

עזריאל קרליבך — מייסד ועורך 1948–1956
אריה דיסנצ'יק — עורך ראשי 1956–1974
שלום רוזנפלד — עורך ראשי 1974–1980
שמואל שניצר — עורך ראשי 1980–1985

(C) כל הזכויות שמורות ל„מעריב"

שמואל שניצר

עסק־ביש איראני

מאחורי התסבוכת המביכה של פרשת הספקת הנשק לאיראן (ואולי גם למורדים בניקאראגואה), שכפי הנראה עוד תאפיל על חיינו הציבוריים זמן רב, אם לדון לפי מספר החקירות המתנהלות בנושא זה באמריקה, חבויה שאלה שעדיין לא הוארה די הצורך בוויכוח הציבורי הישראלי — השאלה אם יש לישראל באמת עניין לראות את איראן גוברת על עיראק במלחמה רבת־השנים, הנטושה בין שתי המדינות המוסלמיות האלה. שהרי אפילו נאמין בגירסה הישראלית, שלפיה נגררנו לכל עסק־הביש הזה רק על־פי בקשה אמריקנית ומתוך רצון לסייע לידיד, ברור למדי, שאנחנו סבורים היינו, שדבר טוב הוא שאמריקה מוכנה לספק נשק לאיראן בתקווה, שתוכל לשפר בדרך זו את יחסיה עם טהראן ואולי אף לשחרר את בני הערובה שלה. איש אינו טוען, שניסינו להניא את וושינגטון מללכת בדרך הזאת, אף כי יש טוענים, שאנחנו המרצנו אותה ללכת בה, ואולי אף הקדמנו אותה.

עיראק היא אויבת מוצהרת של ישראל, וגם איראן אינה מסתירה את איבתה. אך האומנם יש יסוד לאמונה, שעיראק היא המסוכנת שבשתיים ואילו עם איראן אפשר יהיה להתפשר איכשהו, ואולי אף למצוא שותפות־אינטרסים מסויימת? מה שטהראן אומרת על ישראל כולנו יודעים, וגם הגורמים שהיא מפעילה בלבנון עמדתם ברורה וחד־משמעית. מכל הכוחות הפועלים בלבנון, הארגונים המקבלים את השראתם מאיראן הם העויינים ביותר, בדיבור ובמעש. את המלחמה בעיראקים מציגים בטהראן, וגם בבקעת הלבנון, כפרולוג למלחמה הגדולה נגד ישראל. האם באמת יש יסוד להנחה, שנצחון איראני טוב ליהודים יותר מנצחון עיראקי? האם יש ממש בתקוה, שאחר מותו של חומייני אולי ישתלטו על איראן גורמים מתונים יותר, שיהיו מוכנים לשנות את המדיניות האנטי־ישראלית?

המהפכה הפונדאמנטאליסטית, שנתחוללה באיראן, נתנה זריקת עידוד לגורמים מוסלמיים קנאיים ברחבי העולם הערבי. לא לחינם היא מעוררת דאגה חמורה במדינות כמו מצרים, ערב הסעודית ונסיכויות המפרץ ולא מקרה הוא, שהיא מצאה היענות חיובית בלוב. יש כאן הרבה יותר מעניין של חילוף שלטון ומישטר. יש כאן תנועה רעיונית, המתפשטת בגלים גבוהים במדינות, הרחוקות ממוקד השלטון החומייניסטי.

לפיכך נראית ההנחה, שדווקא באיראן ניתן לצפות להתמתנות התנועה הזאת אחר מות חומייני ולשובה אל גישה ראציונאלית יותר בקשרי החוץ, כחלום רחוק וכהימור מסוכן. אחר שנים רצופות של מלחמה עקובה מדם וחסרת הכרעה עדיין מצליחים שליטי איראן לקיים התלהבות דתית נרחבת, המאפשרת לשלוח המונים אל קווי החזית, כדי להסתער על אויב שיתרונו בחימוש ובכוח־אש אינו מוטל בספק. אם יש באיראן עייפות מן המלחמה, קשה להבחין בסימניה. אם יש התנגדות פנימית לשלטונו של חומייני, היא איננה מערערת את המוראל ואינה פוגמת בנכונות להמשיך במלחמה, שבה שני הצדדים רחוקים מכושר הכרעה.

ככל שהדבר יישמע ציני, האינטרס האמיתי של ישראל הוא ששני אויביה ממזרח יוסיפו ללפות איש את צוואר רעהו בלא להגיע לכלל הכרעה. ואי־אפשר להבחין בשום יתרון שיצמח לה, לישראל, ממתן נשק בידי איראן כדי שתוכל לכבוש את עיראק או להכריע את נשיאה להתפטר. נצחון איראני לא יבשר עידן חדש של רגיעה ומתינות במזרח הקרוב. אדרבה, הוא יתן עידוד נוסף לגורמים הקנאיים באזורנו, שהם היום נושאי הדגל של השאיפה המוסלמית למחוק את ישראל מן המפה.

יש בישראל גורמים, שמילאו תפקיד חשוב בטיפוח שיתוף־הפעולה עם איראן בימי השאה, ויש להם לא רק זכרונות מאותם ימים אלא גם קשרים אישיים, שאולי ניתן, על־פי תקוותם, לטפחם גם היום. קשה להם להשלים עם העובדה, שהמהפכה החומייניסטית שינתה את המצב מיסודו, ושאי־אפשר להחזיר את מחוגי השעון אל הימים, שבהם היו הישראלים ידידים רצויים בטהראן.

הספקת נשק לאיראן משתלמת מאוד לספקים וגם למתווכים, וגם הריווח האפשרי קורץ. וקשה להשתחרר מן ההרגשה, שאולי נפגשו לרגע קט התמימות האמריקנית והראיה מהרהרי הלב, שיסודה בכמיהה נוסטלגית לימים שהיו ולא ישובו עוד, והם שהרידו שיתוף־פעולה־לשעה, שלכל המעורבים בו יש עתה סיבות טובות להצטער עליו. איראן מוכנה לקבל נשק מכל מקור ולשלם מחירים מנופחים; אבל אין היא מוכנה להכיר טובה למי שממלא את צרכיה הדחופים. היא מתייחסת ליוזמה האמריקנית־ישראלית בבוז, שאין איש בטהראן טורח להסתירו.

אנחנו אולי עזרנו לידיד, אבל גם הוא איננו מחזיק לנו טובה על כך. הוא גומל לנו בסידרה של קיטרוגים, שאנו אומנם דוחים אותם בשאט־נפש, אבל נחת־רוח אין הם מוסיפים לנו.

שמואל שגב

התיווך הסעודי שנכשל

התקפתו החריפה של הנשיא מובארק על עמיתו הסורי, חאפז אל־אסד, האפילה על הגילוי העיקרי בנאומו השבוע בקאהיר: גם אסד מכיר בכך, שנסיגה ישראלית אפשרית מרמת־הגולן תיתכן רק במסגרת מו"מ מדיני ולא במלחמה.

מובן, אסד לא זנח עדיין את ה„אופציה הצבאית" והמאמץ הכספי הרב, שהוא משקיע לשם השגת „איזון אסטראטגי" עם ישראל, לא נחלש. אך גם אסד מודע לכך, שכאשר שני הצבאות הערביים העיקריים — המצרי והעיראקי — הורחקו מזירת המערכה, אין סיכוי לסוריה לבדה לאסור מלחמה על ישראל ולנצח בה.

מובארק חזר והדגיש את דביקותו בחוזה השלום עם ישראל ואילו עיראק מותשת ממלחמתה עם איראן. אפילו תסתיים המלחמה באיזור המיפרץ הפרסי — ספק אם צדאם חוסיין יוכל להרשות לעצמו להסתבך בהרפתקה חדשה, הפעם עם ישראל, בטרם ישקם את הריסותיה של ארצו. בתנאים אלה מלחמה סורית בישראל היא לא רק חסרת־סיכוי, אלא עלולה להביא גם לחורבנה הכלכלי של סוריה.

אף־על־פי־כן, התקפתו החריפה של מובארק על אסד וגילוייו המסעירים על הדרישות ביניהם בטריקליני הפיסגה המוסלמית בכוויית, עלולים לעכב ולא לזרז את תהליך השלום. הרף פגישתו של המלך חוסיין עם יאסר ערפאת בכוויית, אין עדיין סימנים לכך, שאש"ף כבר מוכן עתה לאמץ את החלטת מועצת הבטחון 242, כתנאי להשתלבותו בתהליך השלום. ואילו אסד מכיר אומנם בחולשתו הצבאית, אך עדיין אינו חש עצמו חזק די הצורך להיכנס למו"מ עם ישראל מתוך עמדה של כוח ולא בתנאים של כניעה. בתנאים אלה אין מסוגל חוסיין לשחרר את עצמו מהאיום הצבאי הסורי והאיום הכלכלי הסעודי, ואין הוא מוכן עדיין להירתם לתהליך השלום, בלעדי אסד או הפלשתינים.

בתנאים אלה נשאלת השאלה: מה התועלת מהמשך „חיזוריה" של ישראל אחר חוסיין ובהמשך מאמציו של שמעון פרס ליצור את התנאים לכינוסה של ועידה בינלאומית לצורך ליווי המו"מ לשלום. התשובה לכך היא פשוטה: החתירה לשלום איננה בבחינת תכסיס או מהלך טאקטי, הנועד לשפר את דימויה של ישראל בזירה הבינלאומית. החתירה לשלום חייבת לשמש בסיס לקיומה של כל ממשלה בישראל ולזכותו של מנחם בגין ייאמר, כי לא החמיץ את ההזדמנות כאשר זו ניקרתה לפניו והוא היה מוכן לשלם מחיר כבד בתמורה לשלום עם מצרים.

הוא הדין גם ביחס לפרס. מאז קמה ממשלת האחדות הלאומית בקיץ 1984 לא חדל פרס מלחתור לשלום עם ירדן ולא נרתע מהעליות והמורדות בתהליך. על אף ההכחשות הרשמיות של משרד־החוץ אכן עשה סוחר הנשק הסעודי עדנאן חאשוגי מאמץ להשיג הכרה הדדית בין ישראל לאש"ף, אך מאמץ זה נדחה הן על־ידי פרס והן על־ידי ערפאת. מתוך מיסמך, ששלח חאשוגי לרוברט מקפארליין, יועצו־לשעבר של הנשיא רייגן לענייני בטחון לאומי, בפברואר 1985, עולה בבירור, כי חאשוגי נועד תחילה לשיחה עם ערפאת בתוניס, בסתיו 1984. במשך שמונה שעות תמימות בחנו השניים את האפשרויות השונות לשילוב הפלשתינים בשיחות השלום.

מיד לאחר־מכן נועד חאשוגי בלונדון עם ידידו הישראלי, אל שווימר, ששימש באותם ימים יועצו של ראש־הממשלה לענייני מדע ופיתוח טכנולוגי. תוכן השיחה דווח מיד לפרס, אך ראש־הממשלה ביקש לדעת קצת יותר על עמדותיו של ערפאת. חאשוגי שב לתוניס ומצא את ערפאת מסוייג יותר. ראש המחבלים לא חש עצמו בטוח די הצורך להשתלב בתהליך השלום והביע חשש פן יודח על־ידי הקיצונים מימין ומשמאל באש"ף, ואולי אפילו יירצח.

ערפאת לא היה מוכן להתחייב לקבל את החלטה 242 ואף לא לוותר על העיקרון של מדינה פלשתינית עצמאית, במקום רעיון הקונפדראציה, שבו תמכו ארה"ב, ירדן, ישראל ומצרים. היה ברור, שערפאת מבקש „הכרה" ישראלית והיה מוכן אפילו להיפגש פנים־אל־פנים עם פרס, במקום ההצעה להפקיד בבנק שווייצי התחייבות הדדית של ישראל ואש"ף על נכונות להשתלב בתהליך השלום.

אף כי לא היה שום סיכוי לכך, שישראל תקבל „תנאים" אלה, רצה פרס להיות משוכנע, שאין הוא מחמיץ שום הזדמנות: הוא שיגר את מנכ"ל משרדו, אברהם טמיר, לפגישה עם חאשוגי בקאהיר. לאחר שקיבל דיווח מפורט על השיחות עם ערפאת, הודיע טמיר לחאשוגי, כי ישראל איננה מוכנה לשילובה של משלחת אש"פית עצמאית אלא להשתלבותם של פלשתינים במסגרת המשלחת הירדנית. זה היה, אם כן, הרקע להסכם חוסיין־ערפאת בפברואר 1985, הסכם שראש אש"ף לא עמד בו עד עצם היום הזה.

דב גולדשטיין

שלום יצחק, שלום שמעון

כתבנו לענייני המקורות המפלגתיים הצליח לא להשיג את הדו"ח על שיחתם בארבע עיניים של ראש־הממשלה, יצחק פרס, וממלא־מקומו שמעון שמיר, ולכן אין הוא יכול לדווח על פרטיה, אלא כיד דמיונו.

מ"מ ראש־הממשלה: שלום יצחק.
ראש־הממשלה: שלום שמעון.
מ"מ ראש־הממשלה: סליחה שאיחרתי.
ראש־הממשלה: לא שמתי לב. מה השעה?
מ"מ ראש־הממשלה: לא יודע. החזרתי לבלאס.
— היה חבל לך?
— אה, היה מנירוסטה. 400 שקל. שום דבר.
— למה מתכוון עזר, שאומר „מיצתה את עצמה"? מי מיצתה את עצמה, הקופה של בלאס?
— עזוב את עזר, בחייך. עלה לי ביוקר... כל ח"כ איזה 600־700 אלף דולאר. ולא עכשיו, כשהדולאר שווה 1.8 מארק מקסימום, אלא שהיה שווה כמעט שלושה מארק אחד... אוהו, הרבה כסף הלך על הח"כים של עזר...
— אז מה עכשיו, הוא רוצה עוד כסף?
— לא אומר. אבל משעמם לו. מתהלך לכולם בין הרגליים. מנדנד, „מנג'ס", מתבטל. מצלצל בפעמונים־של־השלום.
— שמע מה שאמר שר־ההגנה המצרי, שישראל היא האויב היחיד של מצרים ושמצרים תיתן נשק לסוריה ויחד עימה תוכל לנצח את ישראל?
— שמע...
— ומה אמר?
— אמר, שזה לצורכי פנים... שהמצרי לא מתכוון ברצינות...
— איך עזר יודע מה מתכוון המצרי?
— הוא יודע. מאמין למצרים כל מלה. הוא, יש לו כלל: מה שאומר מצרי — אמת. מה שאומר ישראלי — שקר. לכן אם המצרים אומרים בפומבי, שהם רוצים שלום — סימן, שהם באמת רוצים, אבל הישראלים משקרים. הם רוצים מלחמה.

■■■

— מה מדברים אצלכם על פירוק ממשלת האחדות?
— החברים כועסים.
— מה קרה?
— התנפלתם עלי עם השעון ועם התרומות של בלאס למפלגה.
— על זה מפרקים ממשלה? זה סוף השותפות? מה, אתם מפונקים? עלי לא התנפלו החברים שלך? שחל לא אמר בעניין השב"כ, שאני אקח לי עורך־דין טוב?
— טוב, תראה...
— לא, תסלח לי, מה לראות? מה יש, מה? מושה גור לא אמר עלי דברים קשים? הוא לא הודיע, שיש סיכוי יותר טוב שהוא יכהן בממשלה משאני אהיה ראש־הממשלה? אז מה? רצתי לפרק את השותפות?
— אבל יש הבדל קטן...
— מה הבדל קטן? איפה ההבדל הקטן? שאנחנו רגילים כל השנים, שתשמיצו אותנו ותכנו אותנו בכינויי גנאי ואתם טהורים ונקיים והפונקים חפים?
— לא, אבל הנסיבות השתנו...
— אילו נסיבות? מה נשתנה? הקמנו שותפות־של־ידידות? של אחוות־רעים? לא ידעתם, שכל המחלוקות נותרו בעינן וכל משקעי־העבר מציקים לנשמה וכל השנאות צורבות?
— כן, אבל הרשה לי לומר לך...
— מה, מה לומר לי? לא היתה לכם ברירה ולא היתה לנו ברירה. זהו. בלי צביעות. שנתיים אתה, שנתיים אני. ואם איזה שר שלנו דיבר איזה מילה מיותרת בהרצליה, שלחת אותו הביתה, בניגוד גמור להסכם הקואליציה שבינינו — ואני שתקתי.
— זה מה שאני רוצה להגיד לך, בדיוק...

■■■

— מה? מה בדיוק? רק אצלנו ישנם פספסנים? אה? אצלכם אין? הלא בתוך עמנו אנחנו יושבים, שמעון... מה התגובה הפרועה הזאת? לקנות שעון מבלאס, בסדר, לא מזהב, מנירוסטה, ליום־הולדת שלך ולא ידעת, טיסת־בך עם הקיבוצים ועכשיו החזרת לו... יפה... וקיבלתם קצת תרומות מארגון בלאס בשביל הח"כים המסכנים של עזר... בסדר... אז הופס! קופצים עם „הממשלה מיצתה את עצמה", „הסגנון הפרוע", „פוגעים במנהיגנו"...
— אבל זה לא זה, תן לי להגיד לך...
— מה להגיד? מה? עוד רוצה לספר על התרומות ל„חרות"... כדי שיאמינו לו הוא מספר, שהיה אז ראש מטה הבחירות של הליכוד... אז הוא יודע... והוא שתק? היו דברים לא־חוקיים והוא הסכים לקבל ולשתוק? הוא היה שותף... למה? למעשים פליליים? ועכשיו הוא רוצה לגלות? גם את חלקו?
— אבל יצחק, תן לי רגע... שניה...
— תן לי, תן לי... תמיד תן לי... נתתי לך שנתיים. יופי של שנתיים. עזבו אתכם שישה ממפ"ם ושריד. נשארתם 37. אפילו עם הח"כים של בלאס הייתם 40. ואנחנו — 41. בסדר. היית ראש־ממשלה. נסעת בכל העולם. קצרת כבוד בטונות. ריחפת על שטיחים אדומים. איך אהבת את זה! לא הכל סיפרת לי — שתקתי. זרקת את מודעי וציפצפת עלי — שתקתי. אמרתם, שאני צריך עורך־דין טוב בעניין „אוטובוס 300" — בלעתי. עכשיו, שבאו השנתיים שלי, אתם רוצים לקחת מבני?
— זה בדיוק הדבר! בדיוק: אתה שתקת ובלעת הכל בשביל להגיע לרוטאציה שלך. אבל איזו סיבה יש לי לשתוק? תגיד לי יצחק, יד על הלב: אם היית אתה ראש־הממשלה הראשון ברוטאציה, היית שותק כאשר הכסא היה עובר אליך? נו, אתה רואה? זה הכל עניין של הישבן הנכון בזמן הנכון.

תהילה עופר

רפואה בתשלום

מציאות החיים חזקה לעתים מתורות חברתיות, כמו סוציאליזם ושוויוניות, והיא מחייבת לצקת בהן תוכן, שיהיה גם צודק וגם חכם. במציאות הקיימת, ההתעקשות שלא לחייב חולים בתשלום סימלי בעד ביקור אצל רופא או בעד בדיקה ואישפוז — אינה לא צודקת ולא חכמה.

נזדמן לי לשהות באחרונה שבוע במחלקת נשים בבית־החולים „השרון" של קופ"ח. כל המאושפזות העריכו את מסירות הצוות הרפואי והסיעודי, וכולן זעקו על התנאים הפיסיים של האישפוז. שאלתי את חברותי למחלקה אילו נדרש לשלם 10־20 שקל תמורת יום אישפוז, והיו אומרים לך, שאם לא תצטרכי להביא מהבית נייר טואלט... ואם תבקשי כרית נוספת לא יגידו שאין... ובלילה תהיה עוד אחות במחלקה...

עורכת־דין, עובדת־בית, בעלת חנות ואלמנה, המתקיימת מקיצבת שארים ולדה — כולן היו בעד תשלום, סימלי. היו שהציעו תשלום מדורג, על־פי גובה ההכנסה. דיברנו על ניתוח ועל אישפוז. אחת אמרה: וכשאני נמצאת בבית, לא עולה לי האוכל, הכביסה, חומרי הניקוי? כשאני מאושפזת הינם אני חוסכת את כל אלה. אחרת אמרה: ואם יש לי ביטוח רכב, איני משלמת „השתתפות עצמית"?

כל תיאוריה בטלה ומבוטלת מול מציאות החיים, כאשר אנחנו יודעים מה מחיר התיאוריה. המחיר הוא, שחסרה נורה בבית השימוש וחסרה עוזרת־נקיון במשמרת שנייה, ובלילה רק אחות אחת נושאת בדאגה לכל המחלקה.

האם פירוש השיוויוניות ברפואה היא שיוויוניות־של־מחסור? או אולי השיוויוניות האמיתית היא יחס זהה לכל מנותח ולכל מאושפז, גם אם בעל הכנסה גבוהה שילם לבית־החולים 300 ש"ח תמורת הניתוח ו־20 ש"ח ליום אישפוז ומישהו שחי מקיצבת ביטוח לאומי לא שילם אפילו אגורה שחוקה. לא צריך אפילו היערכות מיוחדת כדי לגבות מכל חולה את התשלום המתאים. די בקביעת מדרגות־תשלום והצבתו של פקיד הקבלה בסכום הרשום על גבי הבול האחרון בפנקס החבר. ואז השירות הרפואי יהיה גם צודק וגם חכם.

مكذا من الاهل

שאלות לותיק המרדימים בארץ פרופ' מרדכי חן לשעבר מנהל מחלקת ההרדמה וכיום מנהל מרפאות הכאב ב"איכילוב", על ריבוי מקרי המוות מהרדמה

פינג פונג

תרדמה אינה מוות

האם זה המצב בארץ? כל כך הרבה אנשים מתים בגלל טעויות בהרדמה?

הידיעה הזו הוצאה מהקשרו. להערכתי אין הרבה מקרי מוות בהרדמה ושיעורם אינו גדול לעומת פטירות במחלקות אחרות. אלא שכאן אנו חוקרים כל מקרה, ולכן נוצר הרושם כאילו המקרים רבים. צריך לזכור דבר נוסף: באים לניתוח אנשים חולים, אנשים שנפגעו בתאונות דרכים, או אנשים עם גידולים, כאלה שסיכוייהם לחיות כלאו הכי אינם גדולים.

זה נחשב למקצוע מסובך וקשה?

זה מקצוע רפואי שדורש את המיומנות שלו. ואם הוא בידיים טובות – יש בו מעט מאוד סיכון לחולה. צריך לזכור, החכמה אינה רק לדאוג שהחולה יירדם. צריך להחזיר אותו ל"מצב תקין" שלפני הניתוח, שלא יקרה שהניתוח הצליח והחולה מת. ובלי להיות נדוש, גם לעבור כביש סואן זה מסוכן. אז מה, מפסיקים ללכת ברחוב?

מה הסיבות לשלוחות הרפואיים?

תמיד ישנו הגורם האנושי, כמו בכל תחום רפואי. אבל היום שלבי השתלמות הם כאלה, שתקלה מסיבה של בורות כמעט אינה אפשרית. אבל ישנה גם השפעה של התנאים הקשים שבהם עובדים המרדימים בארץ: מצב של חוסר תקנים שגורם לעומס בלתי רגיל על מעט מרדימים. רק בארץ קיים מצב שבו מרדים מומחה ממשיך לעשות תורנויות כמו מתמחה. האם נעשות "פשלות" משום שמרדים עבד מעל לכוחותיו, מה אני יכול להגיד על זה?

איך אפשר לתקן את המצב?

להגדיל את התקנים, להביא עוד אנשים למערכת, ולדאוג לאפשרות של עבודה נוספת בפרקטיקה הפרטית. אם אין הילה למקצוע זה, לפחות שתהיה לעוסקים בו עוד הכנסה. וצריך לתת למרדימים אפשרות להתקדמות מדעית בתחום המחקר.

אתה אוהב את המקצוע?

מאוד. יש בו השילוב האידיאלי של רפואה עיונית ומעשית. מצד אחד אין גבול לידע הנדרש בפיסיולוגיה וברפואה, ומצד שני יש סיפוק של עשיה ממש, עם החלטות בתוך שניות, ותוצאות מיידיות. ואני אוהב את המתח הזה. לדעת שהצלת חייו של חולה שנכנס למצב מסוכן. זוהי רפואה עם היד על הדופק, תרתי משמע.

דליה מזורי

מיכאל אגורסקי

האמת מאחורי הביקורת על קליטת עולי בריה"מ

רק מעטים בארץ מבינים מה מסתתר מאחורי המאמצים להרתיע את הנשירה והירידה של יוצאי בריה"מ בתנאי קליטה גרועים. אני חושש, שאפילו אותם יוצאי בריה"מ, המנסים להצדיק את האחוז הקטן של העולים מבין המהגרים מבריה"מ, אינם מבינים היטב את אשר הם עושים. למעשה, מיועדת הביקורת על הקליטה בארץ כדי לתת לגיטימציה לנשירה כתופעה נורמלית ובמיוחד כדי להצדיק את המעמד של פליטים פוליטיים, שיוצאי בריה"מ מקבלים בארצות־הברית באופן בלתי־חוקי.

יתרה מזאת: המאמצים לתת לגיטימציה לנשירה ותנאים מועדפים ליהודים מבריה"מ בארה"ב הם חלק ממערכה מחושבת היטב, שמטרתה לעורר תחת מרכזיותה של מדינת ישראל בקרב יהודי העולם ולהעתיק את המרכז לארה"ב. לצערנו, היטיבו גורמים אמריקניים אנטי־ציוניים לנצל, במיוחד בקרב יהודי ארה"ב, את בעית יהודי בריה"מ כדי לנהל קרב מכריע נגד ישראל.

להצדקת הנשירה יש אופי בלתי־מוסרי ואנטי־ישראלי ואני רוצה להסביר זאת לישראלי המצוי, שאינו יודע כלל את הרקע למערכה.

הבה נעמוד על הצדקת הנשירה והירידה במקומים של קליטה גרועה. כמובן, יש לשפר את הקליטה בארץ. יוצאי בריה"מ, שכל רכושם נשאר ברוסיה, זקוקים לא רק לעזרה חומרית אלא גם ליחס אנושי מצד הפקידים. ישנם מקרים רבים של אדישות ואפילו זלזול בעולים החדשים, הנפגעים מכך, כמובן. צודקים נציגי היוצאים מרוסיה, בראשות אפרים פיינבלום, יו"ר התאחדות יוצאי בריה"מ. הם מציגים חוק קליטה חדש. אפשר לצפות, כי חוק זה ישפר את הקליטה באופן משמעותי. ואף־על־פי־כן, נשירה וירידה אינם תלויים באיכות הקליטה בלבד. חוץ מזה, רמת החיים של העולים מבריה"מ עולה במהירות רבה מעל לרמת החיים של הרבה ישראלים. אולם יש עולים חדשים רבים מבריה"מ החושבים, שהם צריכים לקבל בארץ, ומייד, רמת חיים של המעמד הבינוני, לפחות.

אלה הטוענים כך מעליבים למעשה את הישראלי הפשוט. למעשה, רמת החיים של עולי בריה"מ נעשית כמעט מייד גבוהה יותר משל ישראלים רבים. עולים, שעוד לא תרמו דבר לכלכלה או לבטחון, מקבלים סיוע. הרבה ישראלים היו רוצים לגור אפילו בדירות ה"זמניות", שמקבלים עולים מתלוננים – היוצאים מן הכלל, שמגיע להם יותר מאשר לישראלים, הנלחמים ביחידות קרביות, או למשפחות שכולות, או למי שנולד בארץ. עולים מסוג זה אינם סבורים, שהם צריכים להתעניין כיצד חיים ישראלים עניים וכיצד מסתכלים עליהם אותם ישראלים. עובדה היא, שחלק ניכר מהמודדים מקרב עולי בריה"מ נקלטו היטב בארץ ואף עשו ביזנס מן הירידה. הנה, כעשרה עולים מבריה"מ, שנדרשו לסגל האקדמי הבכיר של האוניברסיטה העברית, וקיבלו קביעות ואת כל המשכנתאות האפשריות, נצלו את מעמדם המדעי באוניברסיטה כדי לזכות במישרה טובה יותר בחו"ל, הרוויחו ממכירת דירותיהם ורכושם – וירדו.

יש עולים מרוסיה, שנשלחו לחו"ל כשליחים, כדי לשכנע את יהודי בריה"מ לעלות ארצה. לאחר השליחות – ירדו מן הארץ. אחרים מיוצאי בריה"מ הצליחו לשלוח את ילדיהם לחו"ל לפני גיוסם לצבא. איך יכול ישראלי ממוצע להתייחס לכך? למעשה, אין ישראל מסוגלת לתת לעולים מרוסיה אותם תנאים, שהם מקבלים בארה"ב, כולל מעמד בלתי־חוקי של פליטים פוליטיים.

פנסיונר, המגיע לארה"ב במעמד של פליט פוליטי, מקבל דיור כמעט חינם, שירות רפואי ואפילו רפואת שיניים בחינם וכן שירות של עורכי־דין בחינם. כדי להצדיק מעמד בלתי־חוקי זה וכדי לקלוט יותר יוצאי רוסיה בארה"ב, משתמשים לא רק בביקורת בלתי־מבוססת על קליטת העליה בישראל, שהיא טובה מדי למדינה שאינה עשירה. הנשק העיקרי במערכה זו הוא צעקת היסטריות כאילו צפויה סכנת שואה ממשית ליהודים בבריה"מ.

אין ויכוח על כך, שיהודי בריה"מ הם קורבנות של אפליה חמורה, שאין להם זכות לקיים תרבות יהודית ואם צפויה סכנה, הרי זו סכנה של שואה רוחנית אך לא פיסית. השואה הפיסית מצוצה מן האצבע ומטרתה להצדיק מתן מעמד בלתי־חוקי של פליטים פוליטיים יהודיים מבריה"מ בארה"ב.

אותם אנשים, שזועקים על קליטה גרועה בארץ, מתריעים גם על סכנת "שואה", כביכול, הצפויה ליהודים בבריה"מ. צעקנים אלה אינם דורשים עליה אלא יציאה חופשית מבריה"מ ובכך הם חותרים תחת הקיום הלאומי של מדינתנו. אלה המצדיקים, בשמה של מדינת ישראל, את הנשירה הופכים, באופן מודע ובלתי־מודע, לאנטי־ציונים מיליטנטיים.

קבוצות־לחץ קטנות מאוד של יוצאי בריה"מ בארץ, המקבלים סכומי עתק מחו"ל, על מנת לנהל את המערכה האנטי־ציונית, יכולים רק להצית אי־שביעות רצון בקרב שכבות רחבות של האוכלוסיה היהודית נגד כל המאבק הצודק למען יהודי בריה"מ.

מי מהם הביע דאגה לגורל השבויים הישראלים? מי מהם מודאג ממצב יהודי סוריה או אתיופיה? נדמה לי, שאיש לא גרם נזק רב כל כך למאבק האמיתי למען יהודי בריה"מ, כאותם קיצונים, המציגים תיזות מזויפות כדי להצדיק נשירה.

לצערנו, הכנת הנשירה מתחילה כבר בבריה"מ, שבאופן פאראדוקסאלי נהנים בה נציגי הארגונים האמריקניים האנטי־ציוניים מחופש־פעולה כמעט בלתי־מוגבל ובמסווה של ביקורת על הממסד הישראלי הם מסיתים למעשה את יהודי בריה"מ נגד ישראל.

(הכותב הוא חוקר במרכז לחקר בריה"מ ומזרח־אירופה באוניברסיטה העברית בירושלים)

דת אחת – מצפון שונה

הרב יצחק פרץ התפטר מתפקידו מטעמי מצפון, כי לא רצה להיות אחראי למעשה שהוא בניגוד להלכה. למה מצפונו של הרב פנחסי, סגן שר במשרד העבודה והרווחה, אינו רגיש באותה צורה? הלא נוסף להענקת רשיונות לעבודה בשבתות למפעלים רבים, נעשים דווקא באגף הרווחה דברים רבים שאינם תואמים עם השקפת עולמו של סגן השר.

למשל: במעונות לנוער עבריין, שהם בתחום אחריותו של המשרד, אין ניתן חינוך דתי כפי שהרב פנחסי מבין אותו. הוא הדין במעונות־ילדים רבים של ארגונים שונים, שהמשרד משגר לשם ילדים ומעניק להם כספים רבים. חלק גדול מהם הם חילוניים ממש.

ומה בדבר הורים־אומנים והורים־מאמצים, שהמשרד מעביר אליהם ילדים, ורובם אינם מחנכים אותם בדרכי התורה? וקציני המבחן, הן לנוער והן למבוגרים, האם הם משפיעים על חוסים בכיוון הדתי ולשמירת מצוות?

רמת חן
מרדכי נוי

היועץ המשפטי לא מצא רבב

בגליון יום ה', כ"ח בטבת תשמ"ז (29.1.87) נתפרסמה ב"מעריב" כתבתו של ד"ר בועז מואב "בצל תיק אפרסק". כתבה זו, שאופיה הוא מגמתי בולט, חוטאת לאמת ולעובדות.

כדי להעמיד את הדברים על דיוקם, הרי פרסום תגובתי לכתבה זו.

ד"ר מואב מעלה מאוב תיק שמעולם לא היה ולא נברא. היתה זו מעטפה שבה נלקטו ידיעות שונות. כאשר נודע קיום המעטפה, החלטתי לנקוט בצעד בלתי שגרתי ששום שר לא נקט בו עד היום ובקשתי מיד ממלא מקום המפקח הכללי דאז והמפכ"ל דהיום רב־ניצב דוד קראוס, להעביר את המעטפה על תכולתה ליועץ המשפטי לממשלה דאז, פרופ' יצחק זמיר, וכך נעשה.

היועץ המשפטי לממשלה הגיע לכלל מסקנה חד־משמעית, ששר הפנים ד"ר יוסף בורג לא נמצא בו רבב מכל אשר ד"ר מואב ניסה לייחס לו. פרופ' זמיר נתן פומבי להחלטתו זו.

ועדת הפנים של הכנסת דוותה בשעתו על מסקנותיו של היועץ המשפטי בכיוון ורשמה לפניה את עמדתו של היועץ המשפטי לממשלה.

החמור ביותר בכתבתו של ד"ר מואב בכך, שהוא חוזר על עלילה, כדי להשפיע על בחירתו של מבקר המדינה. חובה עלי להבהיר באורח חד־משמעי: שירבוב שמו של מנכ"ל משרד הפנים לשעבר, מר חיים קוברסקי, למה שמכונה "תיק אפרסק" הוא דבר חמור.

אילו טרח מואב ואילו היה מעוניין באמת, היה יכול לקבל אישור מהיועץ המשפטי לשעבר, פרופ' י. זמיר, ממפכ"ל המשטרה רב־ניצב קראוס, מכל ראש רשות מקומית במדינה ומכל עובד במשרד הפנים כעדות חיה לכך שמר קוברסקי התמיד בניהול המשרד בגישה ממלכתית, באובייקטיביות שזכתה להערכה כללית בכל החוגים וכעובד ציבור למופת, אשר יושרו והליכותיו מעמידים אותו בשורה הראשונה של משרתי הציבור.

ירושלים
ד"ר יוסף בורג

הסקר מראה על יתרון למערך

סקר "מודיעין אזרחי" קבע, כי קטן הפער בין המערך לליכוד. אך בעיון מדוקדק בטבלת הנתונים, הן של התוצאות האחרונות (ינואר 87) והן תוצאות מסוות מאז בחירות 84, נראה שהכותרת לא דייקה. המערך הגדיל את כוחו ב־13 מנדטים, בעוד שהליכוד איבד 7 מנדטים. נמצא שהפער גדול.

מפלגת "התחיה", השלישית בגודלה לפי הסקר, איבדה 2־3 מנדטים מאז יולי. ואילו ר"צ איבדה רק מנדט אחד ומפ"ם ביססה את שני המנדטים שלה. סיכום התוצאות מחזק יותר את הקואליציה של המערך.

צירוף המפלגה הראשית ומפלגות קטנות הקרובות לה ברעותיה מראה, שהמערך יכול בקל להרכיב קואליציה בת 63 מנדטים (שינוי, ר"צ, מפ"ם). ואילו הליכוד אינו יכול לבצע זאת, כי הוא מגיע ל־46 מנדטים בלבד (כולל המפד"ל).

ראוי להזכיר כי גם חד"ש, בת 4 מנדטים, תתמוך בקואליציה שמאלנית יותר, וכן ש"ס בת 4 מנדטים, שבנושאי שלום ושטחים קרובה למערך יותר מאשר לליכוד.

המסקנה: בנושאים המרכזיים של חיינו (הסכם־שלום, ויתור על שטחים) ובנושאי מדיניות סוציאלית פנימית יש לעמדות המערך רוב מכריע.

תל אביב
דן יהב

רצח במסווה המדע

במוסף "עסקים" ("מעריב", 20.1.87) פורסמה כתבה המתארת את "התחכום" הרב ואת המחקר המתקדם, הנערך במכון הביוטכנולוגי בנס־ציונה. אנשי "מעריב", כותבי הרשימה, אמנם עלי כבעלי כתיבה אובייקטיבית וכנה. אך אין הם נוגעים בכתבתם בנקודה אנושית ומכאיבה ממדרגה ראשונה.

במכון הביוטכנולוגי בנס־ציונה נעשים מחקרים אכזריים ומיותרים בעשרות כלבים, חתולים ושאר בעלי־חיים – ואין מטה אוזן ליללותיהם. במקרים רבים מנתקים להם את מיתרי הקול, לבל תישמע יללת־כאביהם.

ניסויים בבעלי־חיים (ויויסקציה) נראים כיום ע"י מדענים דגולים ובעלי שם כמיותרים לחלוטין, לפי שאינם משיגים את המטרה של פיתוח הרפואה המדע. אדרבה, הם משיגים תוצאה הפוכה: השחתת המידות של המין האנושי.

קשה לתפוס שניסויים אכזריים אלה נערכים לפי הוראות רשות ממשלתית! ראוי שכותבי הרשימה יבדקו יותר מה מתרחש בתחום בלתי מבוקר זה.

רמת השרון
רונן צרפתי

אפשר לחסוך בחינוך

במאמרו "הקבצן הנדיב" ("מעריב", 19.1) מוכיח יובל אליצור כיצד אפשר לחסוך בהוצאות משרד החינוך. על הסמינרים הוא כותב בצדק, כי ההצדקה היחידה להמשך קיומם היא, שהם מכשירים מורים לזרם דתי מסויים, השונה בגוונים מזרם דתי אחר, המכשיר מורים משלו.

הקרוז הוא, שבבתי הספר לחינוך של האוניברסיטאות החילוניות לומדים גם סטודנטים דתיים, ובאוניברסיטה בר־אילן לומדים גם סטודנטים חילוניים, אבל יש סמינרים נפרדים לכל זרם.

אם עוד לא סוגרים את הסמינרים, צריך לפחות לאחדם. התלמידים הדתיים ילמדו בנפרד את לימודי היהדות, אך בשיעורי מקצועות כמו פסיכולוגיה, מתודיקה של חשבון ומלאכה ילמדו יחד דתיים ולא־דתיים בסמינר מאוחד לחילוניים ודתיים.

קרית חיים
אורה חליוה

דוגמה פסולה של מחנך

בתוכנית ערב הג"ש בטלוויזיה רואיין פרופסור נכבד, והמנחה הציע לו בין היתר לוותר במקצת על השכחת שהפרופסורים מקבלים, כי למדינה זו עולה הרבה כסף. הפרופסור הנכבד כעס מאוד ואמר שאם יעשו כך, הרבה פרופסורים לא יישארו בארץ.

סבורני שפרופסור אנגלי, גרמני או מקסיקני לא יאיים לעזוב את מולדתו בגלל דבר כזה. אם כך מדברים המחנכים שלנו, מה הפלא שצעירים אחרי שרות צבאי, שאין להם תעסוקה, עוזבים את הארץ? הם לפחות מחפשים פרנסה ולא הפקות של שבתון או הטבות מפליגות.

חיפה
אברהם ולצר

לא להחרים את דרא"פ

לנוכח מערכת היחסים שלנו עם דרום־אפריקה רצוני לציין, שכל נסיונותינו לרצות את ארה"ב ולהטיל סנקציות על דרום־אפריקה, סופם שיביאו לנו נזק גדול בהרבה מאשר אם לא נפעיל עליה חרם.

הלא אנו עצמנו סובלים מכל מיני הגבלות שמפעילים נגדנו. למה נעשה זאת למדינה אחרת, מה עוד שמדינה זו ידידותית לנו? הפסדינו יהיו במישורים רבים, בראש ובראשונה במישור הכלכלי.

דרום־אפריקה מספקת לנו מחצבים רבים, ביניהם פחם. חשובים גם קשרי התעופה אתה ושמירת הקשר עם יהודי דרום־אפריקה וההשקעות הכלכליות של ארגונים מדרום־אפריקה. צריך להביא כל זאת בחשבון לפני שמחליטים להפעיל חרם על דרום־אפריקה.

כפר סבא
נעמי הלף

שיתוף הפעולה עם דרא"פ ראוי לגינוי

בעתונים מיום 26 בינואר 1987 קראנו כי ישראל היא אחת מספקי הנשק העיקריות לדרום־אפריקה.

קראנו גם שיש חשש לשיתוף פעולה גרעיני בין ישראל למשטר הגזעני בדרום־אפריקה. הקונגרס האמריקני, כך נאמר, עלול לקצץ את הסיוע לישראל, עקב שיתוף הפעולה עם ממשלה זו.

"תמימות היא או איוולת?" – שואל אלכסנדר פן באחד משיריו. לדעתי, זהו הדין לשמה. אחרת אין כל אפשרות להבין שיתוף פעולה כלשהו בין ישראל לבין המשטר הגזעני בדרא"פ.

מעשים אלו של ממשלת ישראל אינם ניתנים להבנה.

אנחנו, צעירי מפ"ם, לוחמים בממשלה כנגד תפיסותיה החברתיות־כלכליות, המעשירות עשירים על חשבון העובדים, וכנגד הקפאון בתהליך השלום. אבל מול שיתוף הפעולה המביש אנו עומדים חסרי אונים.

ממשלה יהודית, המסוגלת לשתף פעולה עם משטר גזעני זה, זקוקה לרחמי שמים.

תל־אביב
אילן גילאון, מזכיר צעירי מפ"ם

לעזור לאם השכולה

לפני שנים אחדות אמרה בדידי ילדה מבית שאן: "אני רעבה" – והארץ הזדעזעה.

ביום 27.1.87 ראינו בטלוויזיה (ב"כלבוטק") אם שכולה, אלמנה המתגוררת עדיין (שבע שנים!) בדירה סוכנות, שקירותיה סדוקים. כשדובר נאמר שהדירה נבנתה מכבר ע"י "סולל בונה". בין היתר אמרה האם השכולה: "יותר טוב לי בקבר" – והארץ שקטה מאוד...

יומיים קודם לכן פורסמו ב"מעריב" דבריו של ישראל קיסר, מזכ"ל ההסתדרות, כי "החברה בארץ נעשתה חומרנית, אגואיסטית ומתנכרת".

כחברת ההסתדרות אני מציעה, ש"סולל בונה" תתקן את הדירה של האם־האלמנה, שבנה נפל על הגנת הארץ ועל קיומנו שלנו.

תל אביב
מרגלית עמיה

ניתן כבוד לזקנים

אבותינו ייחסו חשיבות רבה לביקור חולים ולהידור זקנים. אמר רבי עקיבא: "כל מי שאינו מבקר חולים כאילו שופך דמים", וכן נאמר "היהדר בזקן ששכח תלמודו מחמת חוליו". לדאבוננו אין מקפידים אצלנו במצוות אלו, ועל כגון זה נאמר: "כל מצוה שהחזיקו בה בחיים הם מדקדקים בה יותר כישראל".

מוסדות הדת, הישיבות ובתי המדרש הרבים, הנתמכים גם מתקציב המדינה, ראוי שיקדישו מזמנם ומתקציבם לחולים ולזקנים. למדנו שרבי יוחנן היה עומד אפילו מפני זקני נוכרים, עושה להם הידור, נותן ידו לזקנים לסמכם בכבוד ונשיאת פנים. המחוקק הקדמון ציווה: "והדרת פני זקן", כל שכן זקני ישראל.

שמא נלמד ממסורות הדת הנוצריים, המקיימים הוספיטלים ובתי חולים סיעודיים לזקנים ולחולים – ונזירות רחמניות המטפלות בהם.

רמת גן
יצחק ארמוני קמל

הופיע! גליון פברואר

• מוסף מיוחד: "מטעמים"
• מוסף חינם: "צ'ופר"
עתון צבעוני לילדים

★

בגליון החדש:

חשיפה: נשים במחתרת היהודית בעיראק • **ראיון:** ח"כ מאיר שטרית • **בישול:** בלי כולסטרול • **ספורט:** מתאגרפת ביפו • **בלט:** לא לנשים בלבד • **להיט חברתי:** ביו־אנרגיה • **בושם:** לא רק ריח • **אופנה:** הקו של מילאנו • **פסיכולוגיה:** אהבת נשים • **ספר:** מה עושה צה"ל לנשים? • **אמנות:** הרז של הויטראז' • **גבר ואשה:** הוא צעיר, היא מבוגרת • **בידור:** מאיה קוביאנקה חוזרת הביתה.

208 עמודים של צבע, הנאה, ועניין

לום יצחק,
לום שמעון

ה בתשלום

שמיניסטים: בגלל צה"ל קוצרה תקופת בחינות הבגרות

הצבא הקדים הגיוס והתלמידים ייאלצו להבחן יום אחר יום

מאת נורית דברת

בתי־ספר רבים מתרעמים על מועדי בחינות הבגרות שקבע משרד החינוך. לטענתם הבחינות צפופות מדי ולא פעם ייאלצו התלמידים להבחן יום אחר יום. התברר שמועדי הבחינות נקבעו כפי שנקבעו כדי להענות לדרישת צה"ל, המבקש לגייס מוקדם מהרגיל.

ואמנם מתברר, כי תקופת הבחינות קוצרה בכשבועיים והיא תחל ב־18 למאי ותסתיים ב־30 ליוני. בעבר נמשכו בחינות הבגרות עד אמצע יולי.

בעצומה לשר החינוך טוענים תלמידי המגמה הריאלית בבית־הספר "ברנר" בפתח תקווה, כי המעמסה המוטלת עליהם עלולה לפגוע בסיכויי הצלחתם. לדוגמה, הם מציינים, כי הבחינה בתנ"ך היא ב־16.6, חיבור – ב־17.6 ותולדות עם ישראל – ב־18.6. ב־22.6 יבחנו באנגלית, ברמה מוגברת, ולאחר מכן שוב שלוש בחינות יום אחר יום.

"מכבידים עלינו שלא לצורך ומתחשבים רק בדרישות צה"ל במקום להתחשב בנו", טענו התלמידים. בעצומה ששלחו לשר החינוך כתבו: "המבחנים צפופים מדי ולא יאפשרו לנו לבטא את הידיעות שרכשנו במשך 12 שנות לימוד".

דן האס, מנהל מחלקת בחינות הבגרות במשרד החינוך, אמר בתגובה כי המשרד אכן החליט, עוד בשנה שעברה, להענות לדרישת צה"ל. עקב כך הוחלט על קיצור תקופת הבחינות בכשבועיים. "השנה נאלצנו לקצר את תקופת הבחינות בחמישה ימים נוספים".

דן האס אישר כי תלמידים עלולים להפגע בגלל לוח הבחינות הצפוף, אך הסביר: "המערכת לא צריכה להתיישר בגלל כמה תלמידים שטוענים שקשה להם להבחן יום אחד באזרחות, יום שני בפיסיקה ויום לאחר מכן בתולדות עם ישראל. מנהלי בתי־הספר קיבלו את תכנית הבחינות בנובמבר ולא הביעו כל הסתייגות".

ד"ר שמשון שושני, מנכ"ל משרד החינוך, אישר ל"מעריב", כי משרד החינוך נענה לדרישות הצבא וצימצם את תקופת בחינות הבגרות. "אני בהחלט חושב שאפשר לעמוד בלוח הזמנים שנקבע", אמר.

נפקד 11 שנה ו"ישלם" ב־21 ימי מאסר בלבד

מאת דוד זוהר

שבתאי אדזיאשווילי בן 48 מחיפה, שנפקד מצה"ל במשך 11 שנה, נידון בבית־המשפט הצבאי בחיפה ל־21 ימי מאסר. אדזיאשווילי נעצר לפני כשלושה שבועות על־ידי המשטרה הצבאית.

ישבו בדין שלושה שופטים, בראשות אל"מ נילי פלד.

אדזיאשווילי עלה ארצה בשנת 1972 ועשה שירות צבאי מקוצר. לפני 11 שנה נשלח אליו בדואר רשום צו התייצבות לשירות מילואים פעיל. הוא לא התייצב ו־11 שנה צה"ל "לא שמע" ממנו. בבית־המשפט הוא סיפר כי הוא מטופל באישה חולה ובאב ישיש.

השופטים החליטו להתחשב בבעיותיו האישיות וגזרו עליו רק 21 ימי מאסר בפועל, ו־5 חודשי מאסר על תנאי.

שמעון אלמישלי: אני זורק נרות לאש כדי שאלוהים יעשה נס ויפסיק המלחמות

מכל קצווי הארץ באו רבבות מעריצים לנתיבות – להילולה של הבאבא סאלי ★ מאמינים רבים מדליקים פקקי שעם בקערות שמן ★ ציון פרץ ממושב גדיש מספר: אנחנו מגדלים מדי שנה כמה כבשים ושוחטים אותם כאן

• משתה כיד המלך בהילולת הבאבא סאלי (צילום: יובל ברזילי)

מכל קצווי הארץ באו רבבות לנתיבות – להילולה של הבאבא סאלי ★ גם מחו"ל באים רבים ★ מאמינים מדליקים פקקי שעם בתוך קערות שמן ★ ציון פרץ מספר: אנו מגדלים מדי שנה כמה כבשים ושוחטים אותם

מאת אורי בינדר

במאתי בית־העלמין בנתיבות עמדו אנשים והטילו נרות למדורה. היו באלה שמילמלו לעילוי נשמות יקיריהם. אחרים התפללו בשם חבריהם היושבים שבעה ולא יכלו להגיע להילולה לקברו של הבאבא סאלי, זצוק"ל.

שמעון אלמישלי עשה דרך ארוכה, מקרית־שמונה לנתיבות. "אני זורק נרות לאש", הסביר, "כדי שאלוהים יעשה נס ולא יהיו מלחמות בארץ. כאשר נכתבו לחוות־הברית פסקו המלחמות".

אלמישלי מודאג מהמצב בגבול הצפון, ולפיכך ניצל את בואו להילולה כדי לעשות משהו נגד הרעה העלולה לבוא מצפון. קבוצת אלמנות מטילה נרות ומתפללת לעילוי נשמות ליד האש. הצלמים חוגגים. גם שוטרים נשבים במנהג, קונים חבילת נרות בשקל ומטילים אף הם נרות לאש.

לא רחוק משם ניצבות עשר קערות שמן ובהן פקקי שעם. עשרות מאמינים מדליקים את השעם, מתפללים ומשאירים תרומה נבבדה בקערה הריקה. זו צדקה לזכרו של הצדיק מנתיבות. אשה אחת מגיעה מדי כמה דקות ואוספת את התרומות. מתרימים רבים מסתובבים בקרב הקהל ומבקשים תרומות לישיבות, כוללים ובתי־מדרש.

ריקודים לצלילי תזמורת

מוסיקה מזרחית נשמעת מכל עבר, עשרות כבשים נשחטים במקום מיוחד שהכינו מארגני האירוע. משפחת פרץ הגיעה ממושב גדיש שליד עפולה. ציון פרץ מספר: "אנו מגדלים מדי שנה כמה כבשים ושוחטים אותם בהילולה בנתיבות, ליד קבר בר־יוחאי וליד קברו של רבי מאיר בעל הנס.

מגיע אורח נכבד – שר הבינוי והשיכון, דוד לוי. בביתו של רבי ברוך אבוחצירא מתקבל השר בכבוד מלכים. לאחר מכן יצאו השניים לבית־המדרש הנבנה סמוך לבית הצדיק. אורחים מחו"ל מריעים ללוי, והשר אומר: "זהו יום של התרוממות רוח. אנו עדים כאן לקיום מצוות העליה לקבר הצדיק. הבית הנבנה כאן יש לו יסודות חזקים מהבטון והם האמונה והערכים".

בקרית־השמחה שנבנית ליד בית־העלמין נמשכה החגיגה. רבבות הגיעו כדי לציין את זכרו של הצדיק. משפחות משפחות באות לאתר ומקימות אוהלים. "נשאר כאן עד שנגמור את הכבש ואחר־כך נחזור הביתה", אמר לנו אחד החוגגים והחל לרקוד לצלילי זמר מוסא ותזמורתו.

המשטרה והמד"א סייעו למארגן האירוע, יחיאל זוהר, לשמור על סדר מופתי.

"לא היו די הוכחות להרשעת גרנות ברצח מלה מלבסקי"

טוען פרקליטה של אביבה גרנות בערעור שהגיש לבית־המשפט העליון

מאת איה אורנשטיין

"משקבע בית־המשפט כי הזה יערי היא שקרנית פתולוגית, הרזה הזיות ומתאימה את סיפוריה למצבים קשים שאליהם היא נקלעת, הרי שלא היה זה בטוח לבסס על סמך עדותה מימצאים מרשיעים נגד אביבה גרנות, ומן הדין היה לדחות את כל סיפוריה".

כך טוען עו"ד נתן קנת, סניגורה של אביבה גרנות, בערעור שהגיש אתמול לבית־המשפט העליון על הרשעתה ברצח מלה מלבסקי. עו"ד קנת מבקש לבטל את ההרשעה ולזכות את גרנות. פרקליטיה של יערי, עורכי־הדין ד"ר עדנה קפלן ודרור מקרין, טרם הגישו ערעור.

עו"ד קנת טוען בערעור, כי לא היו הוכחות מספיקות להרשעתה של גרנות. לדבריו, "ידיעתה של גרנות בשלב מאוחר יותר, כי יערי גנבה את הכספים, אינה הופכת אותה שותפה לגניבת הכסף ולזיוף יפוי הכוח". כן הוא טוען, כי מלבסקי כלל לא הכירה את אביבה גרנות ולא יכלה לדעת שגרנות גנבה את כספה. "כל עסקיה של מלבסקי היו עם חוה יערי בלבד".

טענות נוספות שהעלה עו"ד קנת: "בית־המשפט טעה בקביעתו שחוה יערי ואביבה גרנות תיכננו לרצוח את מלבסקי. משקבע בית־המשפט כי הפגישה עם מלבסקי נועדה לכך שיערי תתן לה הסבר על העלמת הכסף, הרי טעה בית־המשפט במסקנתו כי גרנות היתה שותפה לתיכנון מוקדם של הרצח.

"טעה בית־המשפט בקביעתו כי המערוך נלקח מביתה של גרנות בידיעתה ומתוך כוונת קטילה. טעה בית־המשפט בקבעו שגרנות הכתה את המנוחה מאחור בשעת הנסיעה. בית־המשפט היה חייב להגיע לקביעה ודאית, כי יערי היא שהנחיתה מכות על אזור הראש של מלבסקי באופן ובצורה שתיארה גרנות.

"טעה בית־המשפט בפירוש שנתן למצבה הנפשי של גרנות לאחר שיערי הנחיתה את המכות על אזור ראשה של מלבסקי. גם אם לא הוכח שגרנות היתה במצב של הלם טוטלי המביאה לידי שיכחה, הרי היא היתה במצב נפשי של חוסר התמצאות ופניקה, השולל אפשרות של יצירת כוונת קטילה. ולא הוכח מניע שיכול היה להצביע על כוונת קטילה מצידה של גרנות".

הפגנה

נגד הנסיון לעשות פיחות בעתיד החינוך!

בואו להפגין אתנו במחאה על הקיצוץ בתקציב החינוך ועל הכוונה להטיל אגרת חינוך.

ההפגנה תתקיים מחר יום רביעי, ה' בשבט, 4.2.87, מול משכן הכנסת בשעה 11.00 לפנה"צ.

מחר יום רביעי יושבתו הלימודים בירושלים החל מהשעה 10.30 בבוקר למעט גני ילדים וכיתות א' ב'.

תנו לחנך בארץ שלנו

ההסתדרות הכללית של העובדים בארץ ישראל
הסתדרות המורים בישראל

ארגון ההורים הארצי | התאחדות הסטודנטים בישראל | אגודת הסטודנטים במוסדות להכשרת מורים בישראל

הודעה למשפחות הנופלים של חיל התותחנים בישראל
באביב 1987
יערך באתר "בית התותחן" בזכרון־יעקב
טקס הסרת הלוט מהאנדרטה המרכזית לחללי חיל התותחנים
כדי לאמת את הרישום הנכון של השמות ושלוח בעוד הודעות למשפחות.
משפחות אשר לא קיבלו את ההודעה האמורה, מתבקשות להתקשר מיידית אל: קצינת נפגעי חת"ם ד.צ. 02168, טלפון: 08-221623, 03-983476, או אל: מעודד "איגוד התותחנים בישראל" טלפון 03-269042.
חיל התותחנים, "נצח לתותחן" ע"ש חללי חיל התותחנים, "איגוד התותחנים בישראל"

אוניברסיטת תל-אביב
קורסים והשתלמויות לקהל הרחב ביחידה ללימודי חוץ
סמסטר ב' – תשמ"ז (מרץ–יוני 1987)
אנו מציעים לקהל הרחב מגוון רחב של קורסים והשתלמויות בתחומים שונים:
שפות: אנגלית – שיחה, כתיבה, התכתבות מינהלית, מבוא; צרפתית, גרמנית, ספרדית, אימלקית, עברית.
השתלמויות במינהל: שינוי וקידום קריירה, הנעת עובדים, ניהול מו"מ, התמודדות ציבורית עם בעיות בעבודה, אנגלית למנהלים.
כלכלה, מינהל, משפט: התנהגות ארגונית, משאבי אנוש, היבטים משפטיים בסחר, שיווק, חשבונאות ועוד.
וכן קורסים בתחומים הבאים:
★ מדעי ההתנהגות ופסיכולוגיה
★ מדעי החיים והרפואה
★ מדעי הרוח
★ תיאטרון, אמנות, מוסיקה
ההרשמה מסתיים ב־22.2.87
פרטים והרשמה: אוניברסיטת תל־אביב – היחידה ללימודי חוץ, רמת אביב, רח' קלאוזנר 8 (ליד בניין הלפסון) בשעות 10–13, 17.30–19, טל. 425452, 420388.
גזור ושלח – רצוי עד גלויה
לכבוד אוניברסיטת תל־אביב
היחידה ללימודי חוץ, רמת אביב ת"א 69978
נא לשלוח לי את הידיעון לסמסטר ב' – תשמ"ז
השם: ________
הכתובת והמיקוד: ________

ב-**לרגו** מחשבים
1 איינשטיין - פשטות גאונית
מעבר התמלילים הנחטף...
03-285151.

דוקטי 87 350/650 סמ"ק
האופנוע הטוב ביותר בעולם!!
במחיר הכרות שלא יחזור!!
– אפשרות בתשלומים –
דינמית – פינסקר 11, תל־אביב, טל' 280004, 280429.
יפתח גם במוצ"ש

למפעל בענף הבנייה
דרוש
מבנה תעשייתי
600 מ"ר עם חצר
באזורים: תל־אביב, רמת־גן, גבעתיים ורמת־החייל
להשכרה חודשית
03-614083

אני תמר אלגזי
מבקשת סליחה ומחילה מכל האנשים אשר פגעתי בהם.
תודה

ה**פופסים** באים!

אבדה ברמת־חן
כלבת זאב
בצבע חום־שחור
העונה לשם צ'וּפּ
המוצא יבוא על שכרו
טלפון 03-749554

מזגני אריאל
טובים • מרשימים וזולים מכולם
יצרן: ג'י. אם. תעשיות מתכת ואלקטרוניקה בע"מ
טלפון: 03-338559, 03-332772

هكذا من الاهل

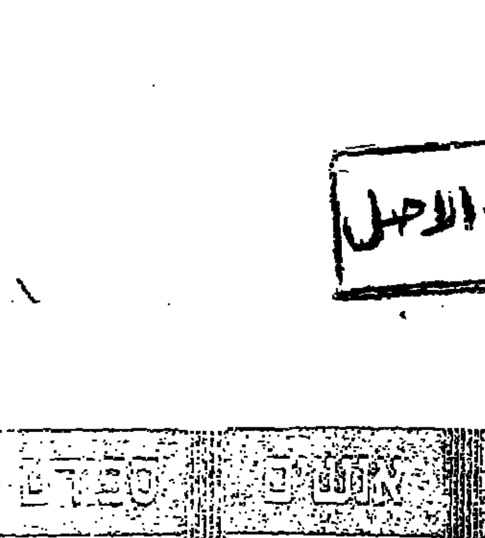

● תלמיד עמנואל רונן

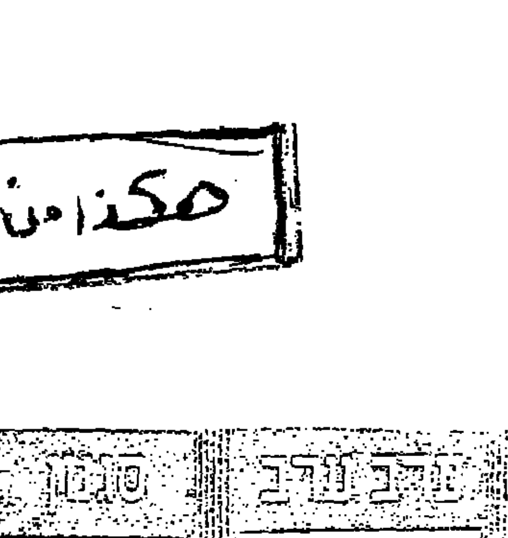

● מורה ד"ר ילנה אלמזובה

נוער 87' – „בולעים את המילים ומסרסים אותן"

„בארץ מדברים עם הרבה טמפרמנט ומעט נימוס"

אומרת ד"ר אלמזובה, מנהלת סדנא לפיתוח קול באוניברסיטה העברית: חוץ מרבין, פרס ושמיר כל שאר הח"כים זקוקים בדחיפות לפיתוח קול"

מאת אריה בנדר

„התופעה של דלות לשון וחיתוך דיבור בלתי ברור, עילג ובזרמני שכיחה בכל השכבות בארץ, אבל היא חמורה במיוחד בקרב הנוער. חיתוך הדיבור שלהם מזעזע. ניסיתם פעם להקשיב לבני 13־12? הם בולעים את המילים ומסרסים אותם. אי אפשר להבין אותם, אבל גם הפוליטיקאים ונבחרי הציבור שלנו סובלים מתרבות דיבור לקויה. הדבר פוגע בחינוך לדמוקרטיה משום שאת מקום הויכוח הדימוקרטי ויסוד השכנוע ההדדי תופסים צעקות, הערות דמגוגיות וגלישה לפסים אישיים", אומרת פרופ' שרה יפת, ראש המכון ליהדות באוניברסיטה העברית, שהגישה השבוע לשר החינוך תזכיר המתריע על רמת תרבות הדיבור הנמוכה בישראל.

„ברגע שאדם בארץ מנסה להתבטא קצת בצורה מדוייקת וברורה נוצרת כלפיו הסתייגות. אצלנו סולדים מעברית של בית־מרקחת, כפי שנוהג לכנות את השפה התקנית. יש פה עמדה שלילית כלפי הלשון, המובילה לתופעות של אליבות מילולית, סתימת פיות, צעקנות וכדומה", אומרת פרופ' יפת. „דווקא אישי ציבור משמשים דוגמא שלילית בנושא זה וראה תכנית הטלוויזיה שעסקה בסוכנות היהודית. זו דוגמא מבישה לתרבות הדיבור. רק באחרונה שמעתי את אחד השרים מדבר על שבע מנקים והאיש לא קם לאמר שזה נורא. אנחנו, כאנשי אקדמיה, סבורים שזה כן נורא ושיפור רמת תרבות הדיבור בארץ צריכה להיות משימה לאומית של מערכת החינוך. לשמחתנו במערכת החינוך ישנה הכל ישתנה", היא סבורה.

צעד ראשון בכיוון זה עשה המכון לתרבות יהודית באוניברסיטה העברית, שהנהיג לפני כשנתיים לימודי תעודה בלשון עברית במגמות עריכה לשונית והדרכה בתרבות הדיבור לבעלי התואר הראשון, במקביל ללימודי התואר השני. בשלב זה לומדים במגמה להדרכה בתרבות הדיבור ששה תלמידים בלבד.

אתמול פגשנו שניים מהתלמידים, עדנה חרם, ביולוגית ועורכת לשונית מירושלים, ועמנואל רונן, מורה ללשון בתיכון מקיף א' בבאר־שבע, מאזינים להרצאה של עמיקם גורביץ על תרבות הקריאה וההגייה המופתית. עמנואל מבקש לשפר את העברית השגורה בפיו כדי להעבירה לתלמידיו. „לתלמידים שאני נתקל בהם שפה דלה מאוד ואוצר מלים מוגבל. המדאיג הוא שזה בכלל לא מדאיג אותם".

תלמידי המגמה לתרבות הדיבור לומדים פיתוח קול בסדנא אותה מנהלת ד"ר ילנה אלמזובה. „חוסר תרבות הדיבור בארץ נובע מחוסר תרבות כללי", היא סבורה. „זה נובע לא מעט מהאופי הלבנטיני המזרח־תיכוני של האוכלוסיה שלנו. מדברים עם הרבה טמפרמנט ועם מעט נימוס. הדבר גורם לבעיות בריאותיות ולטכניקה לא נכונה של דיבור".

לדברי הד"ר ילנה אלמזובה, העוסקת גם בריפוי ליקויי דיבור במרכז הרפואי של הדסה בעין־כרם, 50 אחוז מהמורים ו־75 אחוז מהתלמידים בארץ סובלים מהפרעות כמו צרידות ודלקות במיתרי הקול. „המצב בתחום זה אצל בני הנוער בארץ הוא קטסטרופלי. כולם צווחים וצועקים ומאבדים את הקול. הם מחקים את צורת הדיבור של המורה או הגננת. אם המורה עולה בטונים גם הם עולים בטונים וסובלים אחר כך מבעיות של צרידות". את פיתוח הקול צריכים לדבריה להקנות בראש וראשונה לנבחרי הציבור ולמחנכים המהווים דוגמא. „חוץ מרבין, פרס ושמיר כל שאר השרים והח"כים צריכים פיתוח קול דחוף. הם מהווים את הדוגמא הרעה ביותר. השר שרון מדבר למשל עם הלשון בחוץ. לו היה מורה בשלב מסויים לעבור פיתוח קול, ההגיינה של הדיבור אצלו היתה משתפרת לאין ערוך".

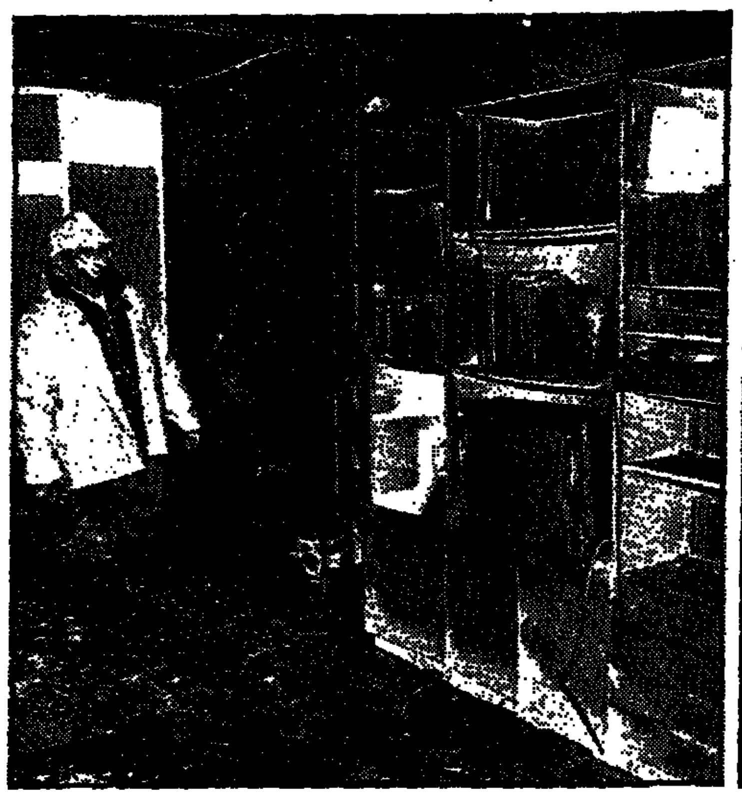

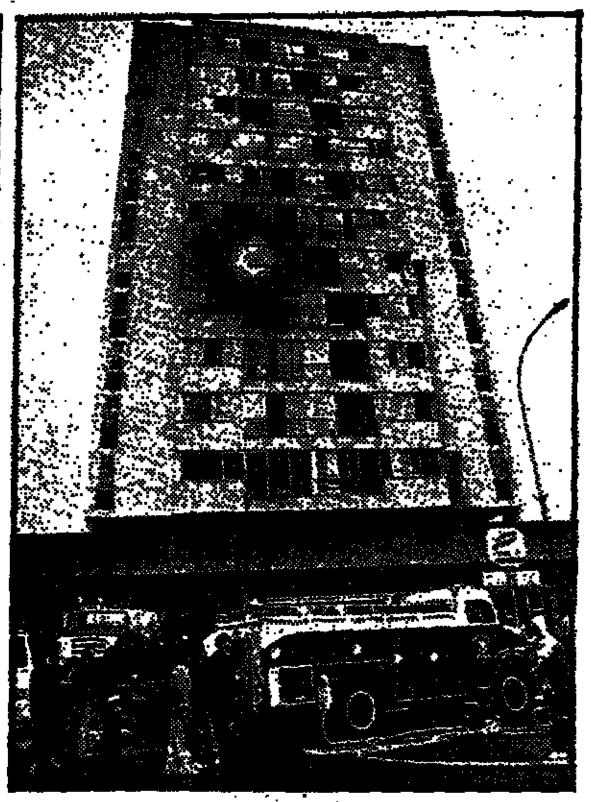

● רחוב הרצוג 23 — הבוקר שאחרי: הבניין, מראה כללי מבחוץ וחדר המגורים השרוף בדירת משפחת ארואסטי

רחוב הרצוג 23 בגבעתיים – חודש אחרי שהאש השתוללה:

רק 2 משפחות חזרו לבית; הסיוד לא מחפה על צחנת הפיח והעשן

דפנה ארואסטי, פגועה ברגליה, עוברת שיקום הדרגתי, חוזרת אט־אט למציאות ומודעת למצבה

מאת גדעון מרון

הבית ברחוב הרצוג 23 – היום לפני חודש בדיוק השתוללה כאן התופת. ארבעת בני משפחת ארואסטי קיפחו את חייהם באותה שבת נוראית. דפנה, האם, עדיין מאושפזת בבית חולים, מנסה לשקם את חייה. 44 משפחות נותרו חסרות קורת־גג.

חודש אחרי: בלילה נראה הבניין כבוש אפל ומאיים. באור יום, בכניסה לבניין, זר לא יבחין בסימני השריפה, חדר הכניסה סויד וטויח. אולם הריח הנוראי, ריח העשן והפיח עדיין מכה בנחיריו של כל הנכנס לבניין.

טרם התחילו בתיקונים

נכון לעכשיו דיירי הבניין עדיין אינם יכולים לשוב לבתיהם, בדירות עצמן עדיין לא החלו בתיקונים, אין השמל, המעליות לא פועלות, הטלפונים מנותקים.

ימים ראשונים לאחר השריפה, הלם כללי, הדיירים מוצאים מקומות דיור חלופיים בבתי מלון (מרביתם בכפר המכביה) ואצל קרובי משפחה. הערכה ראשונית: השריפה אמנם נוראית, אך הנזקים לא כבדים, ותוך ימים מספר אפשר יהיה לחזור הביתה.

אט אט מתברר שהנזקים כבדים מכפי שהוערכו. שבוע לאחר האסון מתכנסים הדיירים למפגש עם ראש העירייה, מהנדס העיר ואנשי ביטוח. בשיחה זו הוברר כי עלות התיקונים הראשוניים הכוללים את חדר המדרגות והמעליות יהיה ב־350 אלף דולר. חברת הביטוח שמבטחת את הבניין תכסה סכום של 270 אלף דולר. 12 דיירים אינם מבוטחים וישלמו מכיסם את הוצאות השיפוצים.

2 אזרחים הציעו דירותיהם

עובר עוד שבוע, מספר דיירים נקלעים לקשיים עקב הזמן הממושך בו הם צריכים לשהות מחוץ לדירותיהם. חברות הביטוח מכסות את המגורים במלונות בערך של כ־10 אחוז מהביטוח המקיף על הדירות. העירייה נחלצת לעזרה ומפרסמת מודעות בעתונים הקוראות לציבור להעמיד דירותיהם לטובת הדיירים. תוצאות הפניה: שני אזרחים מציעים דירותיהם, אחד מהם תושב בית ממול השוהה בארה"ב, ששמע על האסון, והורה לתת את מפתח הבית לאחד הדיירים. העירייה מצידה פוטרת את הדיירים מתשלום ארנונה למשך שלושה חודשים, מגיעה להסכם עם אחד הבנקים לפיו יתן הלוואות כספיות בתנאים מיוחדים, כשהעירייה נותנת ערבויות ומשתתפת בריבית.

הדיירים מתארגנים עכשיו לשהות ממושכת מחוץ לבית. רובם שוכרים דירות באיזור המרכז, שבע משפחות עדיין שוהות בכפר המכביה כשהן מקבלות הנחה בשיעור של 25 אחוז. למרבית הפלא שוהות בבניין שתי משפחות הנמצאות במצב כלכלי קשה, ואינן יכולות לעמוד בנטל של שכירות דירה. העירייה סייעה להן והן מקבלות חשמל מן המתנ"ס הנמצא ממול לבית.

● דפנה ארואסטי

בעיקר נזקי חום

נזק אופייני לדירה בבניין ובעיקר נזקי חום ופיח: ריהוט מפוייח לחלוטין, שטיחים מפויחים, קירות שנסדקו מהחום, אריחי קרמיקה וארונות התכו, הרצפות התרוממו כתוצאה מהחום וצינורות המים מתחתם נפגעו כליל. כמו כן הוחלפו בכל הבניין דלתות הדירות. מומחים מעריכים כי העלות הכספית של כיסוי נזקים אלה תהיה בין 20 ל־25 אלף ש"ח לדירה.

לפני שבועיים, באסיפת הדיירים, דובר על מחדלים. יו"ר הוועד, אהרון ברעם, הציג את תכניות הבניה המקוריות, השונות מכפי שנבנה הבניין. ראש העיר אמר אז, כי אם באמת כך הדבר הרי יתכן ומדובר בעבירה פלילית. הנוכחים דיברו בחידות, ועל הצורך לזכות למסקנות הוועדה החוקרת. אלה לא איחרו להגיע: הן היו חמורות, ואישרו כי אכן הבניין לא נבנה על־פי התכנית המקורית. הוועדה חשפה ליקויי בטיחות רבים: בארונות החשמל שבהם החלה השריפה עברו חוטי טלפון, ולא היה קיר לאוורור, אחד הפתחים ליציאת עשן וחום היה סתום ופתח שני לא נבנה. עתה, לאחר פרסום המסקנות, החליט ועד הבית להמתין ולשמור על פרופיל נמוך. „קודם כל נגמור את השיפוצים ואחר כך נגיש תביעה". נגד מי? עדיין לא מוכנים להגיד.

רצו לקנות במחיר מציאה

בין 44 המשפחות שגרו בבניין אין אחידות דעים. חלק מהדיירים טוענים כי השהייה מחוץ לבניין מקורה בסחבת ובביורוקרטיה, וכי נעזבו לנפשם. חלק אחר של הדיירים אומר כי צריך להתאזר בסבלנות. היו גם גורמים מחוץ לבניין שחשבו כי יוכלו לנצל את מצבם העגום של הדיירים ולרכוש דירות במחיר מוזל. הצעות קניה אף הופיעו על דלת הבניין. אולם פרט לדייר אחד שמתכוון לעזוב את הבניין יישארו בו שאר הדיירים.

בימים אלה גיבש ועד הבית תכנית שיפוצים הכוללת מספר שלבים. לפי הערכה תימשך תכנית זו כשלושה חודשים. פורסמו מכרזים לתכנית זאת, ומחר יחלו בעבודתם מהנדס בניין, מהנדס בטיחות ואדריכל. עכשיו אומרים בוועד הבית כי התכנית החדשה תהיה כבר על פי תכניות הבטיחות המקוריות.

את הטראומות, הפחדים והאימה, אי אפשר למדוד בכסף, איתם מתמודד כל דייר לבדו.

הרופאים אופטימיים

מי שמתמודדת עם בעיות אחרות לגמרי היא דפנה ארואסטי הנמצאת עתה בתהליך שיקום הדרגתי. השיקום הוא ממושך ולא מדובר על „תהליכים דרמטיים" כדברי מקורביה. דפנה חוזרת אט אט למציאות ומודעת למצבה. רופאיה אופטימיים, והיא נעזרת בפסיכולוגית, ד"ר דליה גלבוע. היא יורדת כבר מהמיטה ואף קוראת עתונים. מבחינה גופנית היא סובלת מפגיעות באיזור הרגליים.

היום הוא יום ה־30 לאסון. בשתיים בצהריים תיערך אזכרה בבית הקברות בקרית שאול, ליצחק, איתי, עידית ויאיר ארואסטי ז"ל.

קורס הקצינים הגדול בהיסטוריה של צה"ל מסתיים

„מפקד בצה"ל צריך להציב לעצמו יעד להחתים לקבע'

מאת אריה בינדר

על מגרש המסדרים שבבית־הספר לקצינים של צה"ל שואג רב־סמל בכיר יצחק מאימון, מיישר לצוערים את השורה, לקראת טקס הסיום הגדול, שייערך בעיירה מצפה רמון לעיני קהל גדול של משפחות המסיימים ומוזמנים רבים. קורס הקצינים הגדול בהיסטוריה של צה"ל מתכונן לקראת טקס הסיום המסורתי, שישולב הפעם בחגיגות המאה להולדתו של דוד בן־גוריון, ובאירועי ה־30 להקמת העיירה מצפה־רמון.

מפקד בית־הספר לקצינים, אל"ם ז', היה מיוזמי הרעיון להעלות את העיירה על המפה הסילוב של צה"ל. התיישבות בנגב וחזונו של בן־גוריון, נראו לו כמתאימים ביותר, ולפיכך הורה על סיום בלתי שגרתי של הקורס הגדול: סיורים בשדה־בוקר וליכוד שיקים בידיעת הארץ.

המפקד הבכיר, שירד לנגב אחרי מחסור עצום בשעות שינה בגבול הצפון, מרוצה מרמת ההתגברות לקורס הקצינים. אחרי תופעות של „ראש קטן", שבה עתה הנכונות לקצונה, והצרה היא שמספר המקומות מוגבל.

על רמות המפקד בצה"ל אומר מפקד בית־הספר לקצינים: „מפקד צריך להציב לעצמו יעד להחתים אנשים לקבע ביחידה שלו. כאשר סיימתי להיות מג"ד בצנחנים, שאלתי את עצמי, כמה התחתמו".

לדבריו, „אנשי הקבע סובלים מבעיות שכר, אבל המשוב למפקד הצעיר מצד המבונים עליו משפיע רבות על ההחלטה, אם להמשיך ללבוש מדים".

פסיכולוג ביה"ס לקצינים, סרן אמנון, עוסק בכיוון הערכה, הכשרת סגלים וייעוץ ארגוני. לדעתו, יש משקל למבוגרים הסוציו־מטריים, שכן הצוערים שופטים איש את רעהו על בסיס של שהיה ממושכת בצוותא, וזאת כשמפקדיהם רואים אותם פחות.

אחד הנושאים המעסיקים את צה"ל הוא רמות המנהיג. הפסיכולוג אמנון מדגיש, כי אין כיום נוסחה של המנהיג הטוב. „יש קצינים מעולים שהם פחות דברנים, ואף במחקרים לא מצאנו מקבץ תכונות של המנהיג הטוב", מטעים הפסיכולוג ואחד ממפקדי הפלוגות, מסכם: „מלמדים אצלנו, ששום דבר אינו בא בתהליך לשכל הישר".

43 ש"ח ליום*
ללינה וארוחת בוקר לאורח
בחדר זוגי תוספת: 15 ש"ח לארוחה
* סופי שבוע, מינימום 2 לילות * המחיר אינו כולל מע"מ
גיל רסקין

קיל בפברואר?
ועוד במבצע...
זה הזמן לתפוס
חופשת חורף בקיץ
של ים המלח
מבצע לחודש פברואר בלבד
אפשרות לאירגון כנסים וימי עיון
לפרטים והזמנות: (057)84422-4,84311-4, ת"א: (03)244211
מלון גלי זוהר ים המלח

קורוסאווה
בסרטו הגדול בכל הזמנים
כס הדמים
THE THRONE OF BLOOD
עם: טושירו מיפונה, איסוזו יאמאדה
סרט שאסור להחמיץ!

„כס הדמים"
יצירת המופת של אקירה קוראסווה

„אני מהמר, שזה יהיה הסרט הטוב ביותר 1987" מאיר שניצר, חדשות

„כס הדמים" | בכורה ארצית | „פריז" תל-אביב 12, 2, 4, 7.15, 9.30

טלוויזיה כללית

17.30 „זבב להרשות"
18.00 „מר בלוהרד" – סדרה קומית הפרק השני: „המריצה"
18.32 „מקצועות מסוכנים" – הפרק „כבי אי בארות הנפט" – על כבאים העוסקים בכיבוי דליקות ענקיות
19.30 חדשות (בערבית)
20.02 „זה או פרדי" – שעשועון בהנחיית שמואל שי
20.30 „בלבוסקי"
21.00 „מבט לחדשות"
21.40 „מבט שני"
22.20 „מקגייוור" – „הקרב האחרון" – מקגייוור נלחץ אל שיא התבלולתיו האינטרפיות ותכסיסי ההימלטות המיוחדים רק לו, אחרי ששודדים מסוכנים במכונית ממולכדת שודדו מיליוני דולארים, ואותו תפסו עם בני-ערובה אחרים
23.10 „בית דין לילי" – „קח את אשתי, בבקשה".
23.35 „מסוקי של מקום" – מבט אל קיש נפתלי החדשות

טלוויזיה לימודית

08.40 „בלי סודות" – ביניים 5
09.00 אנגלית ח'
09.20 בערבים לערבית – גיאומטריה – בא להכיר
10.10 אנגלית ד'
10.30 הגיל הרך – „רחוב סומסום"
11.00 צרפתית (ע"י)
11.15 חשבון ה' – השבר העשרוני
11.30 גיאוגרפיה של א"י – ליד הנחל (ב)
12.00 ביאוגרפיה (ז'–ט') – משפחה בכפר צרפתי
12.25 ספרות (ע"י) – פוקנר – הדב
13.00 מוסיקה (ע"י) – העשורה – מוסיקה מהעולם השלישי – המוסיקה של באמריקה א'
13.30 „קשת תענוג" – חסידים מספרים (ב)
14.00 „מלמטבם – עד כאן" – חדשות קול ישראל
14.03 „שעת כימיה"
14.15 „אגדת הסייר הבודד" – סרט קולנוע
16.15 „שביל באמצע שביל בצד" – כיכר סוס – טיול השבוע: איזור כי כר סוס ונחל נהר, ליד ים-המלח
16.25 „רובוטריקים" – פרק 10: המשך מלחמות הרובוטריקים בשקרניקים על הכוכב סייברטרון
17.00 „ערב חדש"

טלוויזיה ירדנית

16.00 סרטים מצוירים
16.20 „המכונאי" – סדרה לילדים
16.40 תוכנית לנוער
17.00 סדרה לילדים
17.30 „תוכנית עממית"
18.00 „דהופאי" – סדרה צרפתית
18.30 סדרה ערבית (ערוץ 1)
19.00 חדשות בצרפתית
19.15 לקט שירים
19.30 חדשות בעברית
19.45 לקט שירים
20.00 חדשות בערבית
20.30 „מעגלים הולכים ומצטמצמים" – סדרה קומית
20.40 סדרה יזמית בערבית (ערוץ 1)
21.00 תוכנית בידור
21.30 „חוק וחברה" – תוכנית חברתית (ערוץ 1)
22.00 חדשות באנגלית
22.10 שירים מהסרטים (ערוץ 1)
22.20 „הורוע והביעית" – סדרת דרמה

טלוויזיה המזה"ת

13.00 „חיים אחרים" – סדרה
14.00 „מועדון 700"
14.30 התעמלות
15.00 סרט – „רצח קטן" – עם ג'ין סימנס
16.30 „היתקליף" (מצויר)

לקראת שידור

„אגדת הסייר הבודד"

(בטלוויזיה לימודית, 14.15)

ג'והן רייד (קלינטון ספילבורי) חוזר לדלידייל לאחר 15 שנה כשבוכתנו עדיין גשארטרי רצח הדיו בידי כנופיית קאונדיש הידועה לשימצה.

ביום הגיעו, מצטרף ג'והן לאחיו דן (ג'והן בנט פרי) הם יוצאים יחד עם הסיירים של טקסס בעקבות ראש הכנופיה קאונדיש (כריסטופר לויד) ואנשיו שרצחו את העתונאי לוקאס סטרייקר (ג'והן הרט) – אוייב חריף של הכנופיה שנתן ביטוי בעתונות לסלידתו מהם.

חבר נעוריו האינדיאני של ג'והן, טונטו (מייקל הורס) מגיע למקום הסבה ומגלה שם הפץ שנתן לג'והן בילדותם. טונטו מציל את ג'והן ומטפל בו במערה סמוכה. בהחלימו מחליט ג'והן לצאת למסע נקמה בכנופיית קאונדיש.

17.00 „הבית המטופף" (מצויר)
17.30 „התבובותי" – עם הל לינדן
18.00 „גמיקה בחלל"
19.00 חדשות
20.00 „צוות לעניין" (סידרת פעולה)
21.00 „מקגייוור" (סוכן חשאי)
22.00 „זאבאוויר" (מתח)
23.00 „מועדון 700"

קול המוסיקה

09.00 „קונצרט בוקר"
12.00 „מן הרפרטואר" – רפאל זומר – צלו / דניאל עדני – פסנתר
13.05 „בהאזנה נינוחה"
15.00 „מוסיקה צעירה"
16.00 „מאולמי הקונצרטים בעולם"
17.30 „קולות"
18.00 „מבחר הקלטות"
19.00 „סניני אופרה"
20.05 „אינטרלודיה" – רפאי מוסיקאלי
20.30 „מאולמי הקונצרטים שלנו"
22.30 „ג'ז קלסי"
23.00 „מהדורי יצירות"

רשת א'

08.05 „הוגה" – עם בני הבדל
09.05 „בלהדוי" – שידות מידע למאזינים
10.05 „מניני בוקר" – עם גדעון הוד
11.10 השידור הזומי לבתיהים ● הפעם: „עלים מתוקים" – מאת רעיה בלטי מן
11.30 „שירי עמים"
12.05 „מצלילי המזרח במקשתנו"
14.06 „בראש צעירי" – מגזין לילדים ולבני נוער
15.30 „השכלה ודעת לכל" – „מבוא לתבונות ולהכרת המחשב" ● הפעם: „סימפוזיון עתידנות ומשכל מלאכותי"
16.05 „גם אלה הידרי"
17.10 „שירים עבריים"
17.20 „האנציקלופדיה המתוחזה" – „השתקפות השאלה הערבית בספרות העברית בארץ-ישראל מסוף המאה הקודמת ועד ימינו" ● הפעם: „מישהו סיכום" – שיחה עם אהוד בן-עזר
18.06 „מיכתב עברי" – להווי ודתי
18.50 פרקי היום בתנ"ך
19.05 „שיעור בתלמוד" ● הפעם מסכת „ברכות"
19.30 שידורים לעולים
22.05 „שניני ביחד וכל אחד לחוד" ● הפעם: „לבנים של בני הדור השני לניצולי השואה" – עם יעל גידרון ועמי פרגרנופר

רשת ב'

08.05 „ערוצים עכו" – עם גבי גזית ושלום קיטל
09.05 „ביקור ביתי" – עם רבקה מיכאלי
10.05 „כל צבעי הקשת" – מגזין יוסי
11.30 „סוף לשלום" – עם גדעון הוד
12.10 „איא ביבי" – עם אהוד מנור
13.00 „בחצי היום"
14.06 „מוקד לאוטנויות"
14.30 „בת צהוקי" – הווי המזמר
15.05 „רגעי קסם"
16.05 „שירים ושעורים"
17.05 „יומן כלכלי"
17.30 „על מספרים ואנשים"
18.06 „אצבע על הדופק" – שבועון בעניני בריאות ורפואה
18.45 „היום בספורט"
19.00 חדשות „היום הזה"
19.35 „קולו חדש" – מגזין חדשותי לענייני האדם וסביבתו
20.05 פרקי חזנות „במקשתנו" – מזמור שיר
22.05 „עוד פעם אחת" – תכניות בשידור חוזר הפעם: „נושא לעיון" – „על בעיית הרעב באזורים צחיחים, השימוש בנפט הצלת האוכלוסיה"
23.05 „סוף לשלום" – דיון לילי עם גדעון הוד
00.05 „יומן הצוות"

רשת ג'

09.05 „מה, כבר תשעה" – עם אבי אתגר
10.05 „שבעים מי יודעי"
11.05 „אהבה זמוזמות" – עם יוסי סיאס
12.05 „רק מוסיקה"
13.05 „רק בימי חוליי" – עם מנחם פרי
14.06 „זמנן הזוהר"
15.05 „רוק, חרים וטוחרים" – עם שוש עטרי
16.05 „הצגה יומית"
18.06 „מקום בצמרת" – מצעד הפזמונים הישראלי
21.05 „אורות עתיקי" – שירים שלא נס ליחם
23.05 „מנוני ביאור"

גלי צה"ל

08.05 „בוקר טוב ישראלי" – שעת אך סואליה
09.05 „אילה בוקר" – עם אלי ישראלי
10.05 „המכשת 10"
11.05 „גבון לעכשיו" – עם רפי רשף
13.05 „מבישה יומית" – עם אודלי יניב
14.05 „רד רה יומי"
15.05 „בוה ישו" – עם ארז טל
16.05 „841 נוסע בצורה בפורנה" – מאת איתמר לוי – פרק 17 (ש.ת.)
16.20 „ארבע אחרי הצהרים" – שירים עבריים
16.54 „באותן מילולים" – פינתו של אבשלום קור
17.00 „ערב טוב ישראלי"
18.05 „שעה קלה על מלכותו"
18.45 „מוהלם" – עיצות יומי
19.05 „שירים מבואו" – שירים עבריים עם שירה גרא
20.05 „כסרא ומיימא" – ירחון לענייני ספרות צבאית (ש.ת.)
21.00 „מבט לחדשות"
21.30 אנציקלופדיה משודרת – על השחקן התפקיד – הדרנינו באותלו של ויליאם שייקספיר. מרצה: השחקן גרסון עוקרי
22.05 „על הדבש ועל העוקץ"
23.05 „השעה העשרים וארבע" – זה היה היום שהיה – עם ירון וילנסקי
23.55 „שיחת חצות" – עם העתונאי בן דוד ימיני
00.05 „ציטורי לילה" – עם עזרא לוי
02.05 „לא רוצים לישון"
שידורי גלי צה"ל – FM
19.05 „רדיו רדיו" – עם יואב קוטנר
20.05 „סבבבבבבים" – עם רזי בן-זאב
22.05 „על הדבש ועל העוקץ" – שירים שהחבר'ה אוהבים
23.05 „קול הצאו הזה" – עם דני קרמל

מזג האויר
תרמוקפט
המובילה באספקת נפט וסולר לחימום ביתי
● בגוש דן: 414142, 740188 03-774422
● בירושלים: 02-527177-8-9
● בחיפה: 04-668282-3 ● בבאר-שבע: 057-30032

בארץ הטמפרטורות החזויות:
ירושלים 8–14; תל-אביב 11–18; חיפה 10–17; באר-שבע 9–18; רמת-הגולן 7–13; צפת 7–12; טבריה 10–17; עפולה 6–18; נצרת 8–15; שומרון 9–15; לוד 10–20; עזה 11–18; יריחו 10–20; אילת 13–24.

בחוץ לארץ מזג האויר בערים הגדולות בעולם:
אוסלו 10- עד 4- מעונן; אמסטרדם 7- עד 2 בהיר; אתונה 9 עד 18 מעונן; בריסל 0 עד 4 בהיר; בואנוס-איירס 15 עד 27 בהיר; וינה 2- עד 24- בהיר; דבלין 5- עד 7- מעונן; יוהנסבורג 18 עד 29 בהיר; לונדון 2 עד 7 מעונן; לוס-אנג'לס 9 עד 24 מעונן; ליסבון 13 עד 15 גשם; מדריד 5 עד 12 מעונן; ניו-יורק 3- עד 3 מעונן; פאריס 2 עד 3 גשם; פרנקפורט 11- עד 2- בהיר; קאהיר 15 עד 32 בהיר; קופנהאגן 5- עד 2 בהיר; רומא 3- עד 10 בהיר; שטוקהולם 3- עד 1 מעונן.

מעריב
תל-אביב: מערכת, הנהלה, מודעות, דפוס: „בית מעריב", רח' קרליבך 2 (מיקוד 61200), ת.ד. 20010 טלפון 439111.
ירושלים: המערכת – רח' הלל 14 (מיקוד 94581) טלפון 221151. הפצה ומודעות: רח' הלל 16, טלפון 231769. מרכז הפצה: טלפון 521159.
חיפה: רח' הנביאים 29 (מיקוד 33104), טל. 674674. הפצה ומודעות: רח' הנביאים 32, טל. 673254.
באר-שבע: רח' קק"ל 90, המערכת: 37553, 74973, מודעות ושיווק: 74850, 31772.

בתי קולנוע

תל-אביב-יפו

בשעות: 4.30, 7.15, 9.30

אורלי: חזרה לנעורים
אסתר: 5, 7.15, 9.40 – שיפוט מהיר
בית לסין: 11.15 בלילה – מבחן
בן-יהודה: משפט הנשרים
גורדון: אוונטי פופולו
גת: 5, 7.15, 9.40 – ג'ק פלש המקפץ
דיזנגוף 1: 11, 1.30, 4.45, 7.15, 9.40 – מכבסה יפהפיה שלי
דיזנגוף 2: 11, 1.30, 4.45 – זכרונות אהבה מפירנצה; 7.15, 9.40 – מונה ליזה
דיזנגוף 3: 11, 1.30, 4.45, 7.15, 9.40 – סיד ונסי
דקל: 7.15, 9.30 – סיגליות הן כחולות
דרייב-אין: 7.30, 9.30 – חוית הרעם; חצות – סרט סקס
הקולנוע (ב. ציוני אמריקה): ג'ינג'ר ופרד
הוד: בית ספר לבלשים אהבלים
הסינמטק הישראלי: 7 – ד"ר סטריינג'לאב; 9.30 – סוף הקיץ
חן 1: 4.30, 7, 9.40 – המקצוע לוחם
חן 2: 5, 7.25, 9.45 – ג'ושוע אתמול היום
חן 3: 5, 7.30, 9.40 – מלקלם
חן 4: 11, 2, 4.30, 7.15, 9.40 – קטיפה כחולה
חן 5: 11, 2, 5, 7.30, 9.45 – חטיפה נעימה
לב 1: 2, 5, 7.40, 9.40 – הקשר הנורווגי
לב 2: 2, 5, 7.30, 9.40 – הנבל הבורמזי
לב 3: 2, 5 – מסע אל האושר; 7.40, 9.40 – בעקבות הברך
לב 4: 2, 5, 7.40, 9.40 – בחר בי
לב יפו העתיקה (התקווה הישראלית): 10 בלילה – שתי אצבעות מצידון
לימור החדש: להתחתן שנית
מוזיאון: 1 צהריים – שואה; 7.30, 9.30 – סיפורים מהחיים
מקסים: שתי אצבעות מצידון
סינמה 1: עיסקה ללא רחמים
סינמה 2: אהבה בשחקים
סיון (אלנבי החדש): 5, 7.30, 9.40 – הבעיה השלישית שלי
פאר: אהבה נדירה
פריז: 12, 2, 4, 7.15, 9.30 – כס הדמים; 11.30 – הדייר
צפון: 4.30, 7, 9.30 – המשימה
שחף: 4.30, 7, 9.30 – חנה ואחיותיה
תכלת: 5, 7.15, 9.30 – כולם נפלו על הראש
תל-אביב: הנינג'ה האמריקאי 2
תמוז המחודש: 8.30 – בארי לינדון

בת-ים

בשעות: 4.30, 7.15, 9.30

אורנים: עיסקה ללא רחמים
עצמאות: 7.15, 9.30 – הנינג'ה האמריקאי 2

חולון

בשעות: 7.15, 9.30

ארמון: קציר הזעם
מגדל: המקצוע לוחם
סביון: 4.30, 7, 9.30 – חנה ואחיותיה
רינה: אוונטי פופולו

רמת-גן/גבעתיים

בשעות: 7.15, 9.30

אואזיס: 7.15, 9.40 – ג'ק פלאש המקפץ
אורדע: 4.30, 7.15, 9.30 – בית-ספר לבלשים אהבלים
ארמון: 4.30, 7, 9.40 – המקצוע לוחם
הדר: 4.30, 7.15, 9.30 – הנינג'ה האמריקאי 2
לילי: חנה ואחיותיה
מוקים בני המכבית: 7, 9.30 – משימה
רב-חן 1: 5, 7.25, 9.45 – חטיפה נעימה
רב-חן 2: 4.45, 7, 9.40 – זכרונות אהבה מפירנצה
רב-חן 3: 5, 7.20, 9.40 – מלקלם
רב-חן 4: 5, 7.10, 9.40 – ג'ושוע אתמול היום
שבים: המשימה

פתח-תקוה

בשעות: 4.30, 7.15, 9.30

היכל 1: בית-ספר לבלשים אהבלים
היכל 2: חזרה לנעורים
היכל 3: שוטר ללא חוק
שלום: 4, 6.45 – גודלו של אדם

הרצליה

דוד: 7.15, 9.30 – חנה ואחיותיה
היכל: 4.30, 7.15, 9.30 – בית-ספר לבלשים אהבלים
מלון מגדל דניאל – אודיטוריום: 7.15, 9.30 – עוברת אורח
תפארת: 7.15, 9.15 – ג'ושוע אתמול היום
מועדון קולנוע-רן אכדיה: 7, 9.30 – שובו של הנוסע השמיני

קרית אונו

מתנ"ס: 9.00 – זכרונות מאפריקה

רמת-השרון

כוכב: 4 – הרפתקאות תום סוייאר; 7 – פשלות; 9.30 – היזמן מבברלי הילס

רעננה

אורות: 4.30, 7, 9 – פולטרגייסט 2

כפר-סבא

עמל: 7, 9.15 – זכרונות אהבה מפירנצה
חן: סגור לרגל שיפוצים

גדרה

בית רחל: 8.00 – שתי אצבעות מצידון

גדרות

בית העם: 5 – דמבו הפיל המעופף; 7.00 – תרגיל לרופאים מתחילים

אשדוד

אסתר: 7.15, 9.30 – מונה ליזה
אשדוד: 7, 9.30 – המקצוע לוחם

אשקלון

בשעות: 7.30, 9.30

אסתר: 7.30, 9.30 – אוונטי פופולו
מאור: אהבה בשחקים
רחל: 7.30, 9.30 – חטיפה נעימה

ירושלים

בשעות: 4.30, 7, 9

אוריון: הנינג'ה האמריקאי 2
אורגיל: 4.30, 7.15, 9.30 – חטיפה נעימה
אור 1: ואיפה העדינות לעזאזל
אור 3: את מכוכב אחר
אור 4: 4.30 – סוק מוק; 6.45, 9 – דמון הרים
אור 5: 4.30, 6.45 – שתי אצבעות מצידון; 8.30 – הצבע ארגמן
אורנע: 4, 6.45, 9.15 – המקצוע לוחם
בית אגרון: 4.30 – הספר שלא נגמר; 6.15 – נדיה 8 – טוראית בנימין; 10.15 – מתנדי פייכון הוגגים בהוליווד; 12.00 – הטוב הרע והמכוער
הבירה: 5.15, 7, 9 – אוונטי פופולו
במה: חזרה לנעורים
מיטשל: 7, 9 – עוברת אורח
סמדר: 7, 9.15 – מכבסה יפהפיה שלי
עדן: בית-ספר לשוטרים אהבלים
רון: גנבים מחוף לחוף
תיאטרון ירושלים: 6.45, 9.15 – ג'ינג'ר ופרד

חיפה

בשעות: 4.30, 7, 9.15.

אורה: קוקה קולה קיד
אורלי: 7, 9.15 – חטיפה נעימה
אמפי: חנה ואחיותיה
ארמון: 4.15, 6.45, 9.15 – המקצוע לוחם
חן: 4.30, 6.45, 9 – שיפוט מהיר
סינמטק: 7.00 – האזרח קיין; 9.30 – תהפוכות הלב
עצמון 1: הקוסם הלוהט
עצמון 2: 4.45, 7.15, 9.30 – חזרה לנעורים
פאר: ג'ק פלאש המקפץ
קולנוע המתחדש: אהבה במחתרת
רבינת 1: להתחתן שנית
רבינת 2: 4.30, 6.45, 9.15 – קטיפה כחולה
רון: 4, 6.45, 9 – בית-ספר לבלשים אהבלים
שביט: 7, 9 – מקרוני

בית-שאן

עממי: 4.30 – מרי פופינס; 6.45 – סרט אילם; 9 – מ. א. ש.

קרית-חיים

בית-העם: 9.15 – שוטר ללא חוק
היכל: 7, 9.15 – שתי אצבעות מצידון

קרית-ביאליק

מביין: 7, 9.20 – המקצוע לוחם
מביין: 7, 9.15 – אופקת אמת

קרית-ים

ביתן: 7, 9.15 – משפט הנשרים

קרית-מוצקין

אורות: 6.45, 7.15 – המשימה

קרית-טבעון

יובל-אורה: 4.00 – אגם הברבורים; 7.00 – שובו של הנוסע השמיני

נהריה

בשעות: 6.45, 9

הוד: משפט הנשרים
רון: רק בין חברים

עכו

אודיטוריום: 6, 9 – הצבע ארגמן

נצרת עילית

מתנ"ס בריקמן: 7 – יפה בוחרד

קרית-שמונה

שגיא: 7, 9 – הטוב, הרע והלא נורא

עפולה

היכל התרבות: 9 – חנה ואחיותיה
מתנ"ס: 8.30 – משפט הנשרים

חדרה

חדרה: 7, 9.15 – משפט הנשרים
תוף: 7, 9.15 – עיסקה ללא רחמים

נתניה

בשעות: 5, 7, 9.15

אסתר: שוטר ללא חוק
ספורה: הנבל הבורמזי
שרון: 5, 7, 9.30 ערב – המקצוע לוחם

לוד

אורלי: 7.15, 9.15 – אהבה בשחקים

רמלה

אורך: 5, 7.30, 9.30 – עיסקה ללא רחמים
היכל התרבות: 4.30 – חברי הדרקון אליוט; 7.30, 9.30 – להתאהב

ראשון-לציון

בשעות: 7, 9.15

נעמן: עיסקה ללא רחמים
ראשון: אהבה בשחקים
רון 1: הפתיחה בקרוב
רון 2: הפתיחה בקרוב

רחובות

בשעות: 7, 9.15

הדר: משפט הנשרים
חן: 4.30 – כרון הגחילה
בית-העם: הופעה

קרית-מלאכי

צמרת: 7.30 – שובו של הנוסע השמיני

באר-שבע

אורות: 7.15, 9.15 – שבט דב המערות
חן: 4.30, 7.30, 9.30 – הנינג'ה האמריקאי 2

שקיעת החמה: 17.18
זריחתה מחר: 06.27
פרק יומי: ישעיה ג'–ה"ג
משנה יומית: טהרות ח', ג'-ד'
דף יומי: ב"מ, ס"ז
הלכה יומית: שו"ע או"ח רפ"ח, ה'-ד'
פרשת השבוע: בא

בתי מרקחת

ירושלים: „צרפתי" – גילה מול המארק – 766943.
תל-אביב: „הקריה" – אבן-גבירול 19 – 204650. „השל"ה (קופ"ח מכבי)" – השל"ה 7 – 5463371/6.
חיפה והקריות: „הנשיא" – שד' הנשיא 33 – 333312. „קופ"ח הרמן" – סמטת מודיעין – ק. מוצקין – 715156.
חולון – בת-ים: „בני בתיים" – הנביאים 3 – 585671. „אסותא" – טרומפלדור 4 חולון – 858197.
רמת-גן והסביבה: „הרמה" – כצנלסון 151 – 722271.
באר-שבע: „ריקסטור" – ששת הימים 47.
נתניה: „גבעי" – שער הגיא 14 – 22695.
פתח-תקוה: „רסל" – רוטשילד 89 – 911406.

רכבת

מירושלים
● לבני-ברק ולחיפה 16.00

מתל-אביב
● לירושלים מבני-ברק 8.18
● לחיפה 6.00, 7.00, *8.00, 9.00, *10.30, 12.00, *13.00, *14.00, *15.00, 16.00, 17.00, 18.30, 20.00
● לנהריה 6.00, 8.00, 12.00, 14.00, 16.00

מחיפה בת-גלים
● לתל-אביב 6.00, 6.30, *7.30, 8.30, 10.00, 11.30, *12.30, 13.30, 14.30, *15.30, 16.50, 17.30, 19.30
● לירושלים 7.00
(היציאה מחיפה מרכז כ-10 דקות קודם)
● לנהריה 7.30, 9.03, 13.16, 15.11, 17.11

מנהריה
● לחיפה ולתל-אביב 6.30, 9.05, 10.40, 14.35 (עד חיפה), 16.33, 18.38
* רכבת ישירה

מרכזי מידע „אנוש": 03-432777, 04-549121, 02-528231/2

מטוסים

מועדי המראה ונחיתה תקליט: 03-381111
מודיעין נמל התעופה 03-9712484

עזרה נפשית

מרכז סיוע לקורבנות אונס טל' 02-245554, 03-234819, 04-382611, 052-32432.

המכון הירושלמי לבעיות סמים והתרופות, דרך בית לחם 14 – טל' 663828, 663902

תחנת יעוץ לנוער, אל-סם ימים א'-ה' 17–22 (טיפול חינם), טל' 5462076, 5463587

נגמת – מרכז לטיפול בבעיות אלימות במשפחה, ימים א'-ה' 9–18, טל' 03-231675, 03-235922.

ער"ן (עזרה ראשונה נפשית) תל-אביב: 261111 (לילדים ונוער: 261113) ירושלים: 02-227171 חיפה: 04-672222/3 נתניה: 053-35316 באר-שבע: 057-418111

קו פתוח לקשיש – 24 שעות טל' 02-690685

ויצ"ו – לעתידך בהבנה על זכויותיך – לשכת יעוץ בענייני משפחה וסעד משפטי – טל' 03-257321

„דלת פתוחה" – מרכז מידע ויעוץ לצעירים. ת"א: בוגרשוב 66, טל' 281228/9. חיפה: רח' הספורט 14 טל' 04-381520. נתניה: רח' מקדונלד 7 טל' 053-44964/5

„יד ביד" – ארגון קשבת לנוער, לילד ולהורים – 24 שעות – טל' 03-226027; חיפה: מ-11 עד 8 – טל' 04-229488

„קו פתוח" לילדים ונוער – 24 שעות ביממה – טל' 03-221680

ריפוי שיניים

מרפאת שיניים לעזרה ראשונה, בר-כוכבא 49 ת"א, כל יום – מ-9 בערב עד חצות. בסופי שבוע – 24 שעות ברציפות. טל' 284649. בחיפה: הגפן 26, ק', כל יום מ-8 עד 11 בערב. טל' 523566.

קבלת מודעות ל„מעריב" – 24 שעות ביממה – „רוקח" דיזנגוף 118, טל' 239952.

שרותי חרום

המקום	● ■	מ.ד.א. טלפון חירום 101	מכבי-אש טלפון חירום 102	משטרה טלפון חירום 100
אופקים	■	057-923033	057-923022	057-923444
אור-יהודה	●	03-344442	03-781133	03-343111
אזור		03-803133	03-802222	03-855173
אילת	■	059-72333	059-72022	059-72444
אשדוד	■	055-51333	055-23333	055-23444
אשכול	■	057-82720	051-22222	051-34222
אשקלון	■	051-23333	051-22222	051-34222
באר-שבע	■	057-74767	057-79691	057-37444
בית-שאן	● ■	065-87223	065-88222	065-87444
בית-שמש	■	02-911288	02-911088	02-911444
בני-ברק	●	03-781111	03-781133	03-703588
בת-ים	●	03-5511111	03-802222	03-5514444
גבעתיים	●	03-781111	03-313333	03-324144
גבעת שמואל	●	03-344442	03-781133	03-343111
דימונה	■	057-59333	057-52222	057-59444
הרצליה	● ■	052-541333	052-551222	052-555555
זכרון יעקב	■	063-22333	063-99045	063-90444
חדרה	● ■	063-22333	063-22222	063-31444
חולון	● ■	03-803133	03-802222	03-855173
חיפה	● ■	04-512233	04-648222	04-664444
חצור גלילית	■	069-36333	069-37222	069-37744
טבריה	● ■	067-90111	067-96222	067-92444
יבנה	● ■	08-451333	08-451322	08-439180
יהוד	● ■	03-5460111	03-222222	03-838181
יקנעם	● ■	04-931401	04-994533	04-993044
ירוחם	■	057-80133	057-52222	057-80144
ירושלים	● ■	02-523133	02-661111	02-244444
כפר סבא	● ■	052-33222	052-33223	052-24443
כרמיאל	● ■	04-988555	04-912222	04-985444
לוד	■	08-221022	08-229222	08-225222
מגדל העמק	● ■	065-40062	065-40022	065-48444
מעלות	● ■	04-979333	04-979637	04-979444
מצפה רמון		057-88333	057-88569	057-88444
נהריה	● ■	04-823333	04-922222	04-920344
נוה זהר		057-957222	057-84211	057-84112
נצרת עילית	● ■	065-73333	065-55222	065-71444
נתיבות	■	057-941033	057-943333	057-941144
נתניה	● ■	053-23333	053-22222	053-38144
עכו	● ■	04-912333	04-912222	04-919811
עפולה	● ■	065-93334	065-92222	065-94444
ערד		057-957222	057-958222	057-957844
פתח-תקוה	● ■	03-9231111	03-9222222	03-914444
צפת	●	069-30333	069-30222	069-72444
קצרין		069-61333	069-61222	069-61444
קרית אונו	● ■	03-344442	03-781133	03-343111
קרית גת	■	051-881333	051-81222	051-81144
קרית טבעון	●	04-931401	04-643222	04-931444
קרית מוצקין		04-721817	04-643227	04-740244
קרית מלאכי	■	055-82333	055-81222	055-81666
קרית שמונה	● ■	069-44334	069-42222	069-43444
ראשון לציון	■	03-942333	03-942222	03-995555
ראש פינה	● ■	069-36333	069-37222	069-37744
רחובות	● ■	08-451333	08-461222	08-487444
רמלה	■	08-221022	08-229222	08-229444
רמת גן	●	03-781111	03-742222	03-7544444
רמת השרון	●	052-541333	052-551222	03-496444
רעננה	● ■	052-33222	052-33223	052-451666
שדרות	■	051-97074	051-97777	051-97044
תל-אביב	● ■	03-5460111	5462222-3	03-627222

● במקום יש ניידת טיפול נמרץ של מגן דוד אדום.
■ קיים טלפון חירום 101.

היום – עד שעה 19.00 מתקבלות מודעות ל מעריב
בבית מעריב – רח' קרליבך 2, תל-אביב ☎ 03-251353

مكذا من الاصل

مكتبة ابن الاهل

רשיונות יבוא מיוחדים יוצאו כדי להגביר את היקף הסחר בין ישראל והונגריה

איגוד לשכות המסחר מפעיל דסק לעידוד הסחר בין שתי המדינות

מאת יצחק דייש

רשיונות יבוא מיוחדים יוצאו כדי להגביר את היקף הסחר שבין ישראל והונגריה. כבר השבוע יחול בהפעלת מדיניות ליברלית יותר במתן היתרים ליבוא ויצוא בין שתי המדינות, על בסיס של הדדיות.

שר התעשיה והמסחר, אריאל שרון, אישר אתמול הענקת רשיונות ליבוא גורות מהונגריה בהיקף של מאתיים אלף דולר, כנגד עיסקות יצוא של מוצרי אגרו־תעשיה, השקיה וחקלאות ומוצרים אחרים בהיקף של מיליון דולר.

קדמה לאישור בדיקה שהעלתה כי יבוא זה לא יסכן את התעשיה המקומית וזאת כיוון שהיבוא מהווה פחות מ־4 אחוזים מכלל הייצור המקומי. מכס המגן על יבוא זה הוא 18%, בעוד שעל היבוא מארצות השוק המשותף המכס הוא 5.1%.

הליברליזציה מיועדת להמרצת הסחר ההדדי, כדי להביא לגידול היקפו מעל זה של 22 מיליון דולאר, כפי שהיה בשנת 1986. במשרד התעשיה והמסחר מעריכים שהיצוא של ישראל להונגריה יגיע בשנה הקרובה ל־13 מיליון דולר, לעומת 11 מיליון דולר בשנה הקודמת. „האור הירוק" לקידום הסחר ניתן בעקבות דיונים שהתקיימו בשבועות האחרונים עם גורמי הסחר של הונגריה.

איגוד לשכות המסחר מפעיל דסק מיוחד לעידוד הסחר עם הונגריה. הדסק ירכז מידע על נוהל הסחר וכן על האפשרויות ביצוא וביבוא במדינה זו.

ההחלטה על הפעלת הדסק לסחר עם הונגריה התקבלה בעקבות הודעת שר התעשיה והמסחר, אריאל שרון, לנשיא איגוד לשכות המסחר, דני גילרמן, בדבר החלטתו להפשיר את ההגבלות הקיימות בסחר שבין שתי המדינות.

לפני כעשרה ימים מסר היו"ר העולמי של הקונצרן ההונגרי הבינלאומי טונגסרם, גאבור אנדרוס, לגילרמן את הודעת השר לסחר חוץ ההונגרי על נכונותה של הונגריה לשפר את יחסי הסחר שלה עם ישראל. היא מוכנה להחליף נציגים מסחריים עם ישראל, כצעד ראשון לקראת פתיחת נציגויות כלכליות הדדיות.

מאבקי כוח בחברת המחשבים חילן

ההתפטרות שני נציגי ציבור והקצאת מניות פרטית עוררו חמתם של מנהלי הבורסה

מאת יואב יצחק

חברת המחשבים חילן תקיים בשבוע הבא אסיפה כללית שלא מן המנין, בה יוכרע מי ישלוט בחברה.

האסיפה הכללית תתקיים בעקבות דרישת יהושע אגסי, המחזיק ב־17% ממניות החברה. אגסי דרש לזמנה כדי להעמיד מחדש לבחירה את חברי הדירקטוריון, לקבוע את מספר הדירקטורים ולקבוע את שכרם. תביעתו נמסרה לחברה לאחר ההחלטה המפתיעה שקיבלה מועצת המנהלים ב־19 בפברואר להקצות למנכ"ל, מיכה שגב, מניות בחברה שיהוו לאחר ההקצאה 2.91% מהמניות. בכך ביקשו בעלי השליטה הנוכחיים (ברנס, גבע ודרונברג) להגיע להחזקה של כ־51% ולהבטיח את שליטתם בחברה. צעד זה נעשה לנוכח התנאים החדשים שנוצרו במיבנה האחזקות: אגסי ושלושת השותפים האחרים היו קשורים עוד מפברואר 1983 בהסכם, לפיו יצביעו יחדיו מול כל גורם חיצוני. כן הוסכם על מכירת חלק ממניותיהם וניתנה לשלושת השותפים זכות סירוב ראשונה לרכישת המניות מידי אגסי. ב־25 בינואר קיבל בית המשפט את עירעורו של אגסי והכריז על ההסכם כמבוטל. בכך נפתחה בפני אגסי האפשרות להצביע נגד שותפיו הקודמים או למכור את המניות לזרים.

על פי הדיווח שנמסר אתמול לבורסה התקבלה ההחלטה להקצות מניות למיכה שגב בהימנעותו של פלק גדיש, המשמש בחברה כנציג ציבור. הוא נימק את הימנעותו בכך שהוא רוצה להימנע מכל פעולה שעשויה להיות קשורה למאבקי כוח אפשריים בין בעלי המניות. אתמול חלה התפתחות נוספת בעניין זה: שבתאי אנגל, מנכ"ל מנורה, ששימש אף הוא נציג ציבור בחברה התפטר. בתגובה לפניית הבורסה נימק שבתאי את התפטרותו באי רצונו להיות מעורב במישרין או בעקיפין במאבקי כוח בין בעלי המניות בחברה.

ההתפטרויות של שני נציגי הציבור והקצאת המניות הפרטית, שנעשתה שלא על דעת הרשויות המוסמכות, עוררו את חמתם של מנהלי הבורסה, שהפסיקו אתמול את המסחר במניות החברה. המישנה למנכ"ל הבורסה, נתי שילה, אמר בתגובה כי היום תתקיים פגישה עם מנהלי חילן, כדי לעמוד מקרוב על ההתרחשויות, ולקבל דיווח מפורט על האירועים והאורגנים בחברה.

באסיפה המיוחדת שתתקיים ב־11 בפברואר, על רקע מאבקי כוח במחשבים, צפויה עימות גלוי בין שתי ה„קואליציות": האחת – ברנס, גבע ודרונברג, השולטת כיום בחברה באמצעות 48% מהמניות, והשניה, שבה שותפים אגסי, המחזיק ב־17% ממניות החברה וקבוצות משקיעים שונות, המחזיקות יחדיו ב־32% ממניות החברה. קבוצות אלה רכשו לפני כשנתיים את חבילת המניות האמורה מהחברה לניהול קרנות נאמנות לאומי־פיא. אם יצביע אגסי ביחד עם קבוצות אלה, תועבר השליטה לידיהם.

הקבלנים מציעים הקלות ברכישת נדל"ן לבעלי מניות בנקאיות

כן יציעו לבעלי מניות הבנקים שבהסדר שותפות בנכסים להשכרה

מאת מרדכי אלקן

תכנית לעידוד בעלי מניות בנקאיות שבהסדר להשתמש בהם באמצעי מימון ברכישת נדל"ן הוגבה על ידי המחלקה הכלכלית של מרכז הקבלנים והבונים והועברה לאישור הממונה על שוק ההון במשרד האוצר.

התכנית החדשה נועדה לסייע לענף הבנייה לגיוס מימון באמצעות המניות הבנקאיות שבידי הציבור.

לפי אותה תכנית ישמשו המניות הבנקאיות ככסף לכל דבר ברכישת נדל"ן, כאשר הקבלן יוכל לקבל מימון מן הבנק על חשבון מניות בנקאיות שיועברו לטובתו על ידי הלקוח.

מרכז הקבלנים מקווה כי ציבור רחב יעדיף להשקיע כעת את מניות הבנקים בנכסי נדל"ן, מאשר להמתין למועד פדיונן של המניות.

כן יציע מרכז הקבלנים לבעלי מניות הבנקים שבהסדר שותפות בנכסים מסחריים להשכרה. לשותפות כזאת יתקבלו בעלי מניות בנקים בשווי מ־5,000 דולר ומעלה. תובטח להם תשואה חודשית בשיעור של אחוז אחד על השקעתם.

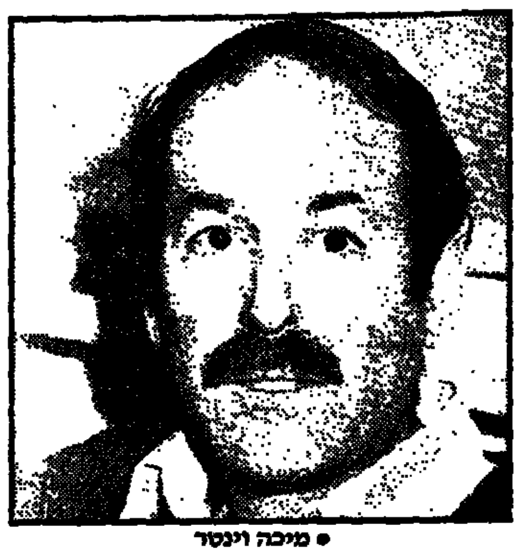

● מיכה וינטר

„ראשי האוצר סתמו את הגולל על הדו"ח המזהיר ממשבר בקרנות הפנסיה"

מאת שרגא מקל

ראשי משרד האוצר „סתמו את הגולל" על הדו"ח המזהיר מפני משבר בקרנות הפנסיה ולא גיבשו כל מדיניות בעקבותיו.

כך מאשים „בעל הדבר" עצמו, סגן הממונה על שוק ההון במשרד האוצר, מיכה וינטר, שעמד בראש הוועדה שהגישה את הדו"ח. הוא הזהיר את ראשי האוצר כי יש לגבש בהקדם מדיניות לגבי הביטוח הפנסיוני במשק.

וינטר שיגר מכתבים בענין זה לשר האוצר, משה נסים, ולמנכ"ל המשרד, ד"ר עמנואל שרון, במלאת שנה להגשת הדו"ח על המשבר הצפוי בקרנות הפנסיה. הוא עבר בראש הוועדה שהגישה לפני שנה את הדו"ח על קרנות הפנסיה.

הדו"ח, שעורר סערה רבה, הצביע על משבר שעלול לפקוד את הקרנות בעוד 20 שנה. במכתבו לראשי האוצר מתרעם וינטר על שעד כה לא קיבל הדו"ח שלו שום טיפול רציני. „יודעי דבר גמרו על הדו"ח את ההלל ובאוצר ההתייחסות היא כאילו סתמו עליו את הגולל" – כותב סגן הממונה על שוק ההון לשר ולמנכ"ל. „מן הראוי לגבש מדיניות לאור הדו"ח, כדי להימנע מקבלת החלטות תחת לחץ" – הוא מתריע.

במסגרת הסכם היציבות הסכים משרד האוצר לדרישת ההסתדרות להגדיל מהשנה הבאה את הפרשות המעביד והעובד לקרנות הפנסיה ב־1.5% לחודש. לפי הערכות באוצר החלטה זו תפתור את בעיית קרנות הפנסיה של ההסתדרות למשך 5 שנים.

קיסר: „נאבק נגד הצעת החוק לפנסיה ממלכתית כפי שמציע קצב"

מאת אלי רגן

„ההסתדרות וציבור העובדים יאבקו נגד הצעת החוק לפנסיה ממלכתית כפי שמציע שר העבודה והרווחה" – אמר מזכיל ההסתדרות, ישראל קיסר.

„בהצעת החוק של קצב הוא מתנהג לא כשר עבודה ולא כשר רווחה. ההסתדרות תיאבק נגד כוונתו של השר לשלב את הפנסיה המגיעה לשכירים מקרנות שבהן צברו זכויות עם קיצבת הביטוח הלאומי" – אמר קיסר.

דב פלג, יו"ר האגף לבטחון סוציאלי, ציין כי איתנות קרנות הפנסיה תובטח לפחות עד שנת 2,010 אם לא יתקבלו להן. „בהצעת השר קצב בולטת מגמה רצופה של פגיעה בזכויות העובדים ההכנסה של הגימלאים."

אמוראי: „אם לא נקפיד על ביצוע התקציב – תתחדש האינפלציה"

„ככל שמתקרבים יותר לבחירות אני מודאג וחושש אם יעמוד הכוח הציבורי להקפיד על התקציב"

מאת שרגא מקל

● עדי אמוראי

„ככל שמתקרבים יותר לבחירות אני מודאג וחושש אם יעמוד הכוח הציבורי להקפיד על תקציב המדינה. אם לא נקפיד על ביצוע התקציב תתחדש האינפלציה."

כך מזהיר סגן שר האוצר, עדי אמוראי. הוא ציין כי נסתיימו 19 חודשי ביצוע קפדני ומעולה של תקציב המדינה, מאז יולי 1985, וזו הסיבה לעצירת האינפלציה. „גם יצחק מודעי וגם משה נסים שמרו על מסגרת התקציב שלא יפרץ" – אמר.

בשיחה ל„מעריב" אמר סגן שר האוצר כי עלות גיוס ההון במשק ירדה לאחרונה במידה ניכרת: הממשלה מגייסת כעת הון מהציבור בריבית של 4.7% לשנה, לעומת 6.8% לפני זמן לא רב. פירמות פרטיות גייסו החודש הון ב־7%, לעומת 12% לפני מספר חודשים. „יעדי הרפורמה בשוק ההון כבר הושגו, עוד לפני שהרפורמה נכנסה למעשה לתוקף" – אמר אמוראי.

שרון תובע מהנהלת פוספטים בנגב לאמץ מיד מדיניות חירום

שר התעשיה והמסחר, אריאל שרון, תובע מהנהלת החברה הממשלתית פוספטים בנגב לאמץ מדיניות חירום מידית. זאת לאור המשבר שאליו נקלעה החברה וההפסד הכבד הצפוי השנה, שיעלה על 15 מיליון דולר.

במהלך סיור של שר התעשיה והמסחר במפעלי קונצרן כימיקלים לישראל בנגב, קבע השר שרון כי המשבר הנוכחי הפוקד את המפעל מחייב נקיטת צעדים מיידיים, שיתבססו על התייעלות, מבלי לזעזע את יציבות החברה ולפגוע בהיקף הייצור והיצוא.

בשלב הראשון קבע השר שרון כי ראוי שהנהלת החברה תקצץ בהוצאות של המנהלים ובשכרם, כדוגמא לעובדים האחרים. במקביל לכך קובע השר שרון כי כדי לשמור על יכולת תחרות סבירה יש להביא ליעול מידי, תוך הגברת הפיריון.

במהלך הסיור ציין השר, כי בשנה האחרונה השקיע קונצרן כימיקלים לישראל בהקמה ובהרחבה של מפעלים בנגב למעלה ממאה מיליון דולר. השר ציין כי קונצרן כי"ל ימשיך בתנופת ההשקעות, כדי להרחיב את בסיס התעשיות בנגב.

הושג הסכם בין מס הכנסה לסוכני הביטוח

הסכם הושג בין נציבות מס הכנסה ללשכת סוכני הביטוח ביחס לתוספת מס שנדרשה מסוכני ביטוח.

נציב מס הכנסה, יאיר דבינוביץ, הנ"ל את ההסכם שהושג כטוב למס הכנסה וטוב לסוכני הביטוח, דבר שיאפשר לגמור תיקים מס רבים של סוכני ביטוח.

מס הכנסה דרש לפני זמן תוספת מס מסוכני הביטוח לפי סעיף ריבית רעיונית 3 (ט') לפקודת מס הכנסה. תוספת המס שנדרשה היתה בסכומים גדולים, עד סכנת פגיעה בעיסקי חלק מסוכני הביטוח.

התנהל מו"מ ממושך בין נציבות מס הכנסה לסוכני הביטוח. לשכת סוכני הביטוח גייסה לעזרתה עורכי דין ורואי חשבון מהצמרת המקצועית. נשיא לשכת סוכני הביטוח, הרולד סטצן, מציין שכתוצאה מהמו"מ הצליחו לרכך בצורה משמעותית את גישתם של נציגי מס הכנסה והביאו אותם להבנה לבעיות הסוכנים ולמיבנה של היחסים בין הסוכנים וחברות הביטוח.

יצור, מכירה ושירות של מלגזות ופלטפורמות הרמה הנשלטות באמצעות הגה רגלי וכן טרקטורי גרר לתעשיה.

מכירה ושירות של מלגזות בנין, דיזל וחשמל. וכלי רכב חשמליים מתוצרת טובי היצרנים באנגליה, ארה"ב צרפת ויפן.

השכרת מלגזות ומכירת מלגזות משומשות. אספקת מצברים וחשמלים למלגזות של כל היצרנים ובן לאספקת זרם בשעת חירום ולהפעלת מרכזיות טלפון גדולות סלים להרמת עובדים באמצעות מלגזות.

לרשות לקוחותינו מרכז חלקים בפתח תקוה. שירות וחנות שירות איזוריות בגליל ובחיפה וכן עשרות ניידות שירות

מלגזות

אכטמן-המלחים
חברה להנדסה בע"מ.
רח' היצירה 2, איזור התעשיה, פתח־תקוה. טלפון: 02-9229294
ת.ד. 18015, טלקס: 381130
תל־אביב 61180 פקסימיליה: (03) 9220330

אוניברסיטת בר־אילן

המרכז להשתלמות בניהול

מודיע על פתיחת מחזור חדש של

לימודי תעודה ביצוא וסחר בינלאומי

הקורס הינו עיוני ומעשי ומקיף נושאים בתחומים הבאים: שיווק. תהליכי ונהלי יצוא. מימון. קרנות. חקר שווקים בחו"ל. היבטים משפטיים. הכנת תוכנית יצוא. הצעה. קידום מכירות בחו"ל ועוד.

מחזור הלימודים הקרוב יפתח ב־19 במרץ 1987.

כנס הסברה לגבי הקורס יתקיים ב־9.3.87 בשעה 18.00 בבית בנין באוניברסיטת בר־אילן.

● פרטים והרשמה: ת.ד. 1530, רמת גן 52115 טלפון: 03-747262.

מועדון מטיילי מעריב

סופי שבוע ויום טיול בחרמון

★ סופשבוע בחרמון. יומיים בגליל, סיורים, לינה בבלון „נוף הגליל" בצפת. 4 ארוחות + קפה ועוגה.

תאריכי יציאה: 6–7.2, 13–14.2, 20–21.2

★ יום טיול לחרמון*

תאריכי יציאה: 14.2.87, 28.2.87

* כפוף לתנאי מזג האויר. מסלול הליפי.

MAXIMUM 11

הלהיטים הלוהטים של השנה!

בחיד הכי סביר

תנובה אקספורט בע"מ
רח' ליקנלן 17 תל־אביב ת.ד. 20059

מכרז למכירת מלגזות

ממע דיזל כושר הרמה 1,800-2,000 ק"ג

1.	י"ל	מס' רישוי 76-476, מס' פנימי 248, שנת יצור 1975
2.	י"ל	מס' רישוי 67-360, מס' פנימי 231, שנת יצור 1974
3.	קלארק C-500	מס' רישוי 64-562, מס' פנימי 260, שנת יצור 1975
4.	קלארק C-500	מס' רישוי 64-408, מס' פנימי 195, שנת יצור 1972
5.	קלארק C-500	מס' רישוי 64-409, מס' פנימי 196, שנת יצור 1972
6.	האוטליד	מס' רישוי 66-138, מס' פנימי 200, שנת יצור 1972

את המלגזות הנ"ל אפשר לראות במחסן מרכזי „בית יהושע" החל מ־3.2.87 ועד 15.2.87 מהשעה 8.00 עד 14.00. הצעה בצירוף המחאה בנקאית בסכום 10% מערך ההצעה אפשר להגיש למשרדנו רח' ליקנלן 17 תל אביב ת.ד. 20059 טל' 03-283211 לתיבת המכרזים עד ל־17.2.87 שעה 12.00. המכרז כוללת חיושה לפני קבלת הסדנה ע"ח הקונה. אין ההנהלה מתחייבת לקבל את ההצעה הגבוהה ביותר או כל הצעה אחרת.

הנהלת תנובה אקספורט

למכירה

בית אבות

ברח' מרוכבי 39, גוש 6580 חלקה 26 ברעננה

הממכר כולל מקרקעין ותכולה

הצעות יוגשו בכתב עד ליום 15 בפברואר 87' לר"מ, כשהן מפרטות מחיר מלא וכן תנאי תשלום.

יש לצרף ערבות בנקאית או צ'ק בנקאי בשעור של 5% מגובה ההצעה.

אין התחייבות לקבל את ההצעה הגבוהה ביותר או כל הצעה שהיא.

אברהם מקליס עו"ד, מונטיפיורי 4, פ"ת | זאב ולנר עו"ד, יהודה הלוי 45, ת"א 03-621582

משרד החינוך והתרבות
המועצה הציבורית לתרבות ולאמנות
קרן חינוך ארה"ב – ישראל

סמינר לסופרים באוניברסיטת איובה – ארה"ב

באוניברסיטת איובה, איובה סיטי, ארה"ב

יתקיים סמינר בינלאומי לסופרים מה־1.9.87 עד ה־15.12.87.

בסמינר יוקצה מקום לסופר ישראלי.

טפסי בקשה אפשר להשיג לפי המען: קרן חינוך ארצות הברית – ישראל, ת.ד. 26160 ת"א טל' 662042

את הבקשות יש להחזיר לקרן עד 15.3.87.

נפתחים קורסים ל: מסג'יסטים/יות

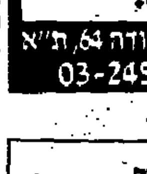

★ צ'יצאן בית הספר ה־1 למסגי ברמה בינלאומית.

★ קורס מיוחד לרופאים.

פרטים והרשמה „עינבר" בן־יהודה 64, ת"א טל' 03-245100, 237394, 226692

משטרת ישראל
מחוז המרכז
מודיעה על

מכירה פומבית
של רכוש ללא בעלים

המכירה תתקיים בחצר תחנת משטרת רמלה ביום ג' 17.2.87, בשעה 9.00

★ על הקונים להצטייד בתעודת זהות.
★ התשלום במזומן בלבד.

חוק התכנון והבניה תשכ"ה־1965
מרחב תכנון מקומי שקמים

הודעה בדבר הפקדת שינוי תכנית מפורטת

נמסרת בזה הודעה, בהתאם לסעיף 89 לחוק התכנון והבניה תשכ"ה־1965, כי במשרדי הוועדה המחוזית לתכנון ולבניה מחוז הדרום, ובמשרדי הוועדה המקומית לתכנון ולבניה שקמים, מופקד שינוי תכנית מפורטת...

שלום דניאל
יו"ר הוועדה המחוזית לתכנון ולבניה מחוז הדרום

הוועדה המקומית לתכנון ולבניה קריית־אתא

הודעה לפי סעיף 149 לחוק התכנון והבניה

...

פנוי, פנויה! מעוניין להקים בית ומשפחה
פנה לאלי שלוש שדכן בשמירת פרטי מאגר מוניים איכותי.
טל. בבית: 03-990507, 03-991949 (גם בשבת).

האוצר ובנק ישראל דנים בהקטנה יזומה של יתרות מט"ח

כדי להקדים פרעון חלק מהחוב לארה"ב ולהימנע מריבית גבוהה

מאת יצחק דייש

האוצר ובנק ישראל דנים בהקטנה יזומה של יתרות מטבע החוץ, כדי לשלם בפירעון מוקדם חלק מהחוב לארה"ב ולהימנע בדרך זו מתשלום הריבית הגבוהה על חוב זה. הכוונה היא לנצל את האפשרות המיוחדת במסגרת השינוי הנדון בחקיקה האמריקנית.

הממשל האמריקני מציע, במסגרת החקיקה הנמצאת בדיון לאפשר למספר מדינות סילוק מוקדם של חובות נושאי ריבית גבוהה. ישראל נימנית עם המדינות הללו.

האפשרויות המוצעות הן:

● פירעון מוקדם של החובות נושאי הריבית הגבוהה.
● מורטוריום של הריבית השוטפת על חובות אלה. היא תיפרע במצטבר רק כאשר יסתיים מועד ההלוואה.

הועלתה הצעה לנצל את ההסדר באופן חלקי. זאת על ידי הקטנת יתרות המטבע המגיעות כיום ליותר מ־4 מיליארד דולר ואולי אף גיוס הלוואות מסויימות בתנאים נוחים יותר. בדרך זו תרוויח ישראל את ההפרש שבין הריבית הגבוהה שהיא התחייבה עליה בנסיבות מיוחדות ובזמן שריבית השוק היתה גבוהה מאד. ישראל תברר אצל הממשל האמריקני אם ניתן יהיה לנצל את ההסדר באופן חלקי בדרך זו.

ינסו להבטיח רוב לנציגי ציבור במועצת המנהלים של דובק

מאת יואב יצחק

חברת לאומיפיא, המחזיקה בכ־16% מזכויות ההצבעה בחברת דובק, תנסה להביא למינוי רוב של נציגי ציבור במועצת המנהלים של החברה, באסיפה המיוחדת שתתכנס בשבוע הבא.

ל„מעריב" נודע כי בדיונים שהתקיימו בין לאומי־פיא לבין ה„קואליציה" עליה נימנים משפחת שנור, יורשי פוליקנסקי ושרה בירדמן, המחזיקים יחדיו בכ־36% מזכויות ההצבעה בחברה, הובהר להם כי לאומי־פיא יזומת מהלך, אשר בסופו ימונו נציגי ציבור שיהווה רוב במועצת המנהלים. נודע כי בדעתם להצביע בעד קבלת עמדה זו באסיפה ב־10 בינואר. מנכ"ל דובק, זרח גהל, נחקר בידוע על ידי המשטרה בחשד לכאורה כי הונה את שלטונות המכס. על רקע זאת דורשת הקואליציה בראשות שנור את החלפתו.

שערי מטבע חוץ ליום 2.2.87

המטבע	השינוי בשקלים	בנקנוטים לאומי קניה	בנקנוטים לאומי מכירה	בנקנוטים הפועלים קניה	בנקנוטים הפועלים מכירה	בנקנוטים דיסקונט קניה	בנקנוטים דיסקונט מכירה	העברות והמחאות לאומי קניה	העברות והמחאות לאומי מכירה	העברות והמחאות הפועלים קניה	העברות והמחאות הפועלים מכירה	העברות והמחאות דיסקונט קניה	העברות והמחאות דיסקונט מכירה	שער יציג
1 דולר ארה"ב	+0.01	1.57	1.64	1.57	1.64	1.57	1.64	1.6050	1.6250	1.6045	1.6245	1.6060	1.6262	1.6150
1 מרק גרמני	−0.01	0.86	0.90	0.87	0.91	0.87	0.91	0.8838	0.8948	0.8845	0.8955	0.8858	0.8969	0.8892
1 לירה שטרלינג	−0.02	2.38	2.48	2.39	2.50	2.40	2.51	2.4364	2.4668	2.4332	2.4636	2.4402	2.4709	2.4497
1 פרנק צרפתי	–	0.26	0.27	0.25	0.27	0.26	0.27	0.2649	0.2682	0.2652	0.2685	0.2648	0.2681	0.2665
100 ין יפני	–	1.03	1.07	1.03	1.08	1.03	1.08	1.0490	1.0621	1.0473	1.0604	1.0506	1.0659	1.0552
1 גילדן הולנדי	−0.01	0.77	0.80	0.77	0.81	0.77	0.81	0.7833	0.7931	0.7827	0.7924	0.7839	0.7938	0.7878
1 פרנק שווייצרי	−0.01	1.03	1.07	1.03	1.08	1.03	1.08	1.0483	1.0614	1.0494	1.0625	1.0496	1.0628	1.0547
1 כתר שוודי	–	0.24	0.25	0.24	0.25	0.24	0.25	0.2467	0.2498	0.2465	0.2496	0.2468	0.2499	0.2483
1 כתר נורווגי	−0.01	0.22	0.23	0.22	0.24	0.22	0.24	0.2291	0.2319	0.2289	0.2318	0.2290	0.2519	0.2306
1 כתר דני	–	0.23	0.24	0.23	0.24	0.22	0.24	0.2334	0.2363	0.2337	0.2366	0.2334	0.2364	0.2348
1 מרק פיני	–	0.34	0.36	0.34	0.36	0.34	0.36	0.3524	0.3568	0.3523	0.3567	0.3525	0.3567	0.3548
1 דולר קנדי	+0.01	1.18	1.23	1.18	1.24	1.18	1.24	1.2022	1.2172	1.2009	1.2159	1.2058	1.2190	1.2096
1 דולר אוסטרלי	−0.01	0.99	1.09	1.02	1.10	1.05	1.10	1.0617	1.0749	1.0614	1.0747	1.0618	1.0752	1.0681
1 רנד דרא"פ	−0.01	0.50	0.60	0.53	0.79	0.49	0.69	0.7768	0.7865	0.7765	0.7862	0.7780	0.7878	0.7814
10 פרנק בלגי	–	0.41	0.43	0.41	0.44	0.41	0.43	0.4270	0.4323	0.4274	0.4327	0.4273	0.4827	0.4294
10 שילינג אוסטרי	−0.01	1.23	1.28	1.23	1.29	1.23	1.29	1.2554	1.2710	1.2545	1.2701	1.2576	1.2734	1.2632
1000 לירה איטלקית	−0.01	1.21	1.28	1.22	1.29	1.21	1.29	1.2413	1.2568	1.2410	1.2564	1.2430	1.2586	1.2492
1 דינר ירדני	+0.02	4.48	4.76	4.37	4.65	4.43	4.69	—	—	—	—	—	—	4.6674
10 לירה לבנונית	–	–	–	0.16	0.17	0.14	0.20	—	—	—	—	—	—	0.1934
1 לירה מצרית	–	0.79	0.84	0.78	0.83	0.82	0.89	—	—	—	—	—	—	0.8640

סל: 1.6762 (−0.0021) | דולר יציג: 1.6150 | דולר נוסעים: 1.91 | דולר שחור: 1.60—1.59

הציבור הזרים 12 מיליון דולר לקרנות; גוברת הפעילות הסלקטיבית בחופשיות

אשנב לבורסה

לאחר תקופת „יובש" בת מספר שבועות התחדשו הביקושים למניות הבנקאיות ולאג"ח הדולריות ★ מנהלי הקרנות נדהמים מעוצמת השוק ומזרימת הכספים הגוברת מיום ליום

מאת יואב יצחק

ביקושים בסך 18 מיליון ש"ח נרשמו אתמול לנכסי ההשקעה הסולידיים. הביקושים היו לאגרות החוב הצמודות למדד ולנכסי ההשקעה הדולריים, שעלו עד 1%. זרימת כספים מתגברת היתה גם לקרנות הנאמנות ואף למניות החופשיות.

למרות הספיגה הממשלתית משוק ההון, שהסתכמה בינואר בכ־250 מיליון ש"ח, נותר בשוק הכספים עודפי כספים גדולים ביותר. השינוי במדיניות ההנפקות של משרד האוצר והשינוי המהותי בטעמי הציבור הביאו באחרונה לעליה חדה באגרות החוב הצמודות למדד. אתמול אף התחזקו הביקושים לנכסי ההשקעה הדולריים ובעיקר לאגרות החוב הצמודות לדולר ולמניות הבנקאיות שבהסדר, שעלו עד 1%.

עודפי הכספים באו אתמול לידי ביטוי בעיקר בקרנות הנאמנות. הצבירה בהן גברה אתמול והסתכמה בכ־12 מיליון דולר, מזה כ־6 מיליון דולר לקרנות המניות. מנהלי הקרנות מסבירים כי די בזאת כדי להעיד על המגמה המסתמנת מצד ציבור המשקיעים, המסיט מדי יום כספים מפיקדונות שיקליים אל קרנות המניות ואל הקרנות הסולידיות. בהקשר לזאת נציין כי במהלך ינואר חל גידול משמעותי בנכסי הקרנות (ראה מסגרת).

על אף הפעילות הערה שהיתה בנכסי ההשקעה הסולידיים, בלטה המגמה החיובית שהסתמנה גם אתמול במניות החופשיות. הביקושים הוזרמו על ידי מנהלי קרנות, סוחרי בורסה גדולים ומנהלי תיקים. גם מקורבי השוק, שמיהרו בשבועיים האחרונים למכור את אחזקותיהם, שבים אט־אט לשוק, מתוך הערכה כי גם מרמת מחירים זו יפיקו רווחים נאים בטווח של מספר שבועות. בדומה לימי המסחר הקודמים בלטו הביקושים למניות הכבדות ובעיקר למניות כדוגמת הסנה (+5.3%), נכסים ובנין (+1.4%) וים המלח (+2.6%). במניות כלל תעשיות נמשכה הפעילות החיובית (+2.6%) בתגובה לעודף ביקוש בסך 27.6 אלף ש"ח ע"נ. מניות אלה, המוחזקות בעיקר על ידי המשקיעים המוסדיים, ממשיכות לרכז מחזורי מסחר גדולים ביותר, הנובעים ממחירן הנמוך יחסית ביחס למניות בעלות סחירות גבוהה ולנוכח סחירותן הגבוהה, המאפשרת למשקיעים מוסדיים לבצע עיסקות גדולות בהיקף כספי של מאות אלפי דולרים ביום.

התחזקה הפעילות הסלקטיבית

במקביל למגמה החיובית שהיתה במניות ה„כבדות" התחזקה הפעילות הסלקטיבית במניות רבות בעלות סחירות בינונית או נמוכה. מניות אטאס עלו ב־15%, לאחר שביום המסחר הקודם נרשם להן „קונים בלבד". בולט מהמגמה אות המוחזקות עם קבוצת אייזנברג נרשמה פעילות ערה ביותר. בלטה הפעילות במניות ספנות והספקה, קידוד 1 ומחסני ערובה. מניות ספנות והספקה 0.1 עלו ב־15%, על רקע פעילות אקטיבית מצד מקורבי החברה. מניות קידוד 1 עלו ב־7.9%. מניות מחסני ערובה נסחרו ללא שינוי בשער, תוך מחזורים גדולים במיוחד. נודע כי במניות אלה התבצעו בימים האחרונים עיסקאות גדולות מחוץ לבורסה, במסגרתן הגדיל אייזנברג את שליטתו הישירה בחברה עד לכדי 51%. גם במניות קרמני 5 היתה פעילות ערה והן עלו ב־10%, בתגובה לביקושים על רקע ספקולטיבי. מניות אפיק 5 עלו ב־9.8% נוספים, זאת בהמשך לעליות החדות שהיו בהן בימי המסחר הקודמים. בבורסה מעריכים כי הפעילות הסלקטיבית תלך ותתחזק. סוחרי הבורסה סבורים כי ככל שהמניות ה„כבדות" יתקרבו למחירי רוויה, כן תתחזק פעילותם של מנהלי תיקים ומשקיעים גדולים המחפשים כל העת אחר הזדמנויות להפקת רווחים מהירים.

בבורסה מציינים כי באחרונה צצים מדי שבוע מנהלי תיקים רבים, אשר חלקם חזרו לשוק וחלקם האחר „גילו" רק עתה כי ה„קאזינו הלאומי" נפתח פעם נוספת. בתנאי הרקע הנוכחיים יש בכך כדי לעודד פעילות ספקולטיבית והראיה לכך הן הספקולציות הפורחות. בימי המסחר האחרונים ניתן להבחין בפעילות סוערת על בסיס ספקולטיבי במניות רבות כדוגמת רפק, קרדן, לבידי אשקלון ועוד.

גידול שיא (22.3%) בנכסי הקרנות

גידול שיא נרשם בנכסי קרנות הנאמנות: במהלך ינואר גדלו נכסי הקרנות ב־519 מיליון ש"ח, גידול הנובע מהצבירה המסיבית שהיתה בהן במהלך החודש שחלף ובתוצאה מהגידול הפנימי בהן (תשואה).

סיכומי הצבירה בקרנות הפתיעו גם את מנהלי הקרנות עצמם. אלה אמנם היו ערים במהלך החודש שחלף לצבירה הגואה, אך סיכומי ינואר הנתונים שהורו על גידול מהותי אצל כל המנהלים הפתיעו גם אותם. יצויין כי מגמה זו נוצרה לנוכח השינוי בטעמי הציבור, המסיט כספים מפיקדונות שיקליים ומנכסים דולריים אל קרנות נאמנות ונכסים אחרים. על פי הערכות פנימיות של הבנקים, כמחצית מהכספים הוזרמו לקרנות המניות. זאת לנוכח עליות המחירים בשוק המניות והאווירה החיובית שנוצרה.

שינויים גדולים יחסית היו בחלקם של המנהלים השונים בסך הקרנות. לאומי־פיא המשיכה לאבד גובה ובמהלך ינואר ירד חלקה במערכת הקרנות ב־2.6%, ל־42.6%. לעומת זאת נמשך הגידול בחלקן של קרנות בנק הפועלים, (+0.3%) והגיע ל־25.0%. מגמה חיובית הסתמנה גם בחלקם של מנהלי הקרנות הפרטיים: חלקם, שעמד בדצמבר 1985 על 5.5% בלבד מהמערכת, גדל והגיע בדצמבר 1986 ל־6.1%. בינואר גדל חלקם ב־1.1% והגיע ל־7.2%.

בבורסה עובדים על פי צו בית דין

מאת יואב יצחק

עובדי הבורסה חזרו אתמול מכוח צו מניעה זמני שהוצא על ידי בית הדין לעבודה לשוב לעבודה מלאה ולהימנע מצעדים ארגוניים אשר ישבשו את פעילותה התקינה של הבורסה.

הצו ניתן לבקשת הנהלת הבורסה, בעקבות עיצומים שהחלו לנקוט העובדים ביום א', על רקע תביעות שכר. הבוקר יתקיים דיון נוסף בבית הדין לעבודה, במעמד שני הצדדים.

בקרב עובדי הבורסה קיימת התמרמרות רבה. הם טוענים כי הנהלת הבורסה מסרבת לשלם להם את תוספות השכר בגין שנת 1986, עליהן הוסכם מראש. העובדים גם הביעו תרעומת כנגד מנהלי הבורסה: ועדת התקציבים של הבורסה כבר חתמה עם מנהלי הבורסה על חוזים אישיים לשנת 1987, בעוד שעם העובדים לא סוכמו תנאי השכר בגין השנה שחלפה. כמו כן הם טוענים כי יש בחוזים האישיים משום הפליה. שכרם של מנהלי הבורסה (על פי החוזה) צמוד למדד המחירים לצרכן, בעוד ששכרם של יתר עובדי הבורסה כפוף להסדרי תוספת היוקר הקיימים במשק.

עם זאת יצויין כי בשנת 1986 היתה עליה ריאלית בשכרם של העובדים ואילו שכרם של מנהלי הבורסה לא עודכן באותו יחס (בגלל החוזים האישיים). החוזים האישיים אינם גורמים, אם כן, קיפוח של צד זה או אחר.

המישנה למנכ"ל הבורסה, נתי שילו, סירב להתייחס לשכרם של מנהלי הבורסה, אולם אמר כי את חוזי השכר עם המנהלים מכתיבים חברי הבורסה ולכן הדיונים בכך הסתיימו במהירות. הוא הוסיף כי הנהלת הבורסה הציעה לעובדים הסכם מכובד ביותר. „הדיונים היו בסוף הדרך: היינו לקראת סיום; לא ידוע מה קרה להם שהקצינו את עמדתם."

נתי שילו קרא לעובדים לשוב לשולחן הדיונים ולהיענות להסכם המכובד, לדבריו, שהוצע להם.

הודעות הבורסה

יופסק המסחר בחברות שלא יגישו הדו"חות עד ה־13 בפברואר

★ הפסקת מסחר – הבורסה תפסיק את המסחר בחברות שלא יגישו את הדו"חות הכספיים עד ליום ה־13 בפברואר.

החברות הן: אזרן, ברגנריך, אלקל, אמנותים, בן יקר גת, דרוקר זכריה, ישפים, מאגרי בנייה, מתיתיהו ליפשיץ, עסיס, עפר וסלע, עדי רוסו.

★ בנק ברימל – הוועד הפועל של הבורסה החליט לחדש היום את המסחר במניות החברה. המסחר בהן הופסק כזכור לאחר שבנק ספחות הודיע כי חתם על הסכם למכירת אחזקותיו לידי קבוצת משקיעים.

★ מאיר עזרא – החברה השתתפה במכרז ליבוא בשר עגל קפוא. בקשת החברה נענתה. היקף העיסקה יהיה כשני 2.25 מיליון דולר.

★ דנקנר – החברה הוסיפה (בהמשך להודעתה מיום ה־12 בינואר) כי פרוייקט הבנייה יסתכם בכ־22 מיליון דולר. הפרוייקט יסתיים בתוך 4 שנים. הוא ימומן מהון עצמי, מלקוחות ומאשראי בנקאי.

המניות הישראליות בבורסת ניו־יורק

	השער	שינוי ב־$
אפטרוטק	6 5⅝	+⅛
אי.אי.אס.	3½	–
אינטרפארם	3¾	–
אליאנס	1⅝	–
אלסינט	2	+⅛
אלרון	8½	+⅝
אלקטרוניקה לישראל	2½	–
לייזר תעשיות	12½	+⅛
נייר חדרה	23¼	2⅛
סאייטקס	4¾ 4½	–
עץ לבוד	9½	–
תדר	2¾	–
עושפ	2⅝	–
אלביט	9¼	+⅛
טבע	9	+⅜
ראו"א	2¼	–
מת"ח	2¼	–
כרמל	7⅛	–
אורית	5⅞	–

מדד דאו ג'ונס 2,180.00 (לא סופי) +22.00
זהב (סגירה בניו יורק) 401.50 דולר האונקיה −4.00
כסף (סגירה בניו יורק) 5.49 דולר האונקיה −0.01

בנקאות

ירידה ברווחי דיסקונט־ניו־יורק

ירידה של כ־25 אחוז ברווחי דיסקונט־ניו־יורק היתה בשנת 1986. הרווח הנקי הסתכם בכ־12.2 מיליון דולר, לעומת רווח של 16.3 מיליון דולר בשנת 1985.

הנהלת בנק דיסקונט מסבירה שהירידה ברווח של דיסקונט־ניו־יורק נובעת בעיקר מהחלטת הבנק בניו־יורק ליצור עתודות לחובות מסופקים.

סך כל המאזן של דיסקונט־ניו־יורק הגיע ל־3.78 מיליארד דולר, ללא שינוי מהותי ביחס ל־1985. ואילו פיקדונות הציבור הסתכמו ב־3.49 מיליארד דולר, בעוד שההלוואות היו 1.16 מיליארד דולר. סך כל האמצעים ההוניים, כולל שטרי הון נידחים, הסתכמו ב־224 מיליון דולר, בהשוואה ל־216 מיליון דולר בסוף 1985.

סיכסוכי עבודה

100 עובדי מפעל חימר בנס־ציונה שובתים בתביעה לקרן השתלמות

100 עובדי מפעל „חימר" בנס־ציונה, המייצר בלוקים וצינורות, שובתים מאז יום חמישי שעבר בתביעה שההנהלה תייסד עבורם קרן השתלמות וכדי להשיג הטבות נוספות בתחום השכר.

העובדים פתחו את השביתה לפתע והפסיקו משא ומתן עם ההנהלה שנמשך כמה חודשים. מפעל חימר שייך לסולל־בונה. עד לפני כשמונה חודשים השתייך המפעל לחטיבת חרושת חומר, אולם בתהליך של הרארגון הועבר לאבן וסיד.

העובדים טוענים כי חלה שחיקה בשכרם והם דורשים שינוי במיבנה השכר. סולל־בונה מקיים מו"מ עם ראשי השובתים, אך בקשותיהם של העובדים אינן יכולות להתמלא כיוון שכל הישג יחול אוטומטית על מיגזרים אחרים בקונצרן.

אתמול היו שערי המפעל פתוחים. העובדים באו לעבודה, אך לא עבדו.

מזכיר מועצת פועלי נס־ציונה, מני ויצמן, הצליח ביום שישי להניא את הנהלת המפעל מלהכריז על שביתת מגן ואתמול חודשו המגעים בין ההנהלה לוועד העובדים. דובר סולל־בונה מסר כי מדובר בשביתה המתקיימת ללא אישור מוסדות ההסתדרות. עובדי חימר מקבלים את שכרם וכל התנאים הנילווים על פי ההסכמים שנחתמו עימם.

גיל יודילוביץ'

סימון מוצרים

יצרני המחברות תובעים להורות על סימון מחברות ולאכוף את צו הסימון

התאחדות התעשיינים פנתה בדרישה למשרד התעשייה והמסחר להורות על סימון מחברות ולאכוף את צו הסימון על ענף זה.

יצרני מחברות מקומיים קובלים על כך שבהיעדר סימון מחייב נמכרות מחברות מתוצרת חוץ במחירים נמוכים, כאשר בפועל הן קטנות יותר ומספר הדפים מעט מן המקובל, אך זאת בלי שהדבר יראה חיצונית.

התעשיינים מבהירים כי בתחרות לא הוגנת זו ניתן להתמודד רק באמצעות סימון מחייב של מספר הדפים, גודל ושם היצרן.

אורי גינוסר

יצוא

התעשיה הקיבוצית הגדילה בשנת 1986 את היצוא שלה ב־18.9 אחוזים

התעשיה הקיבוצית הגדילה בשנת 1986 את היצוא שלה ב־18.9 אחוזים והוא הסתכם ב־348 מיליון דולר. לשם ההשוואה – קצב גידול היצוא בכלל היצוא התעשייתי ב־1986 הוא 8 אחוזים בלבד.

הפלסטיקה ממשיכה להיות הענף מספר אחד בקיבוצים והיקף היצוא של ענף זה הסתכם ב־120 מיליון דולר, אחריו מזון (85 מיליון) ומתכת (65 מיליון).

אורי גינוסר

הדרים

מועצת ההדרים מבקשת לרכוש 50 אלף מסחטות ולהציען לציבור בזול

המועצה לפרי הדר מבקשת לרכוש 50 אלף מסחטות פרי ולהציען במחיר נמוך במיוחד לציבור, על מנת לעודד את צריכת פרי ההדר.

המועצה פירסמה מיכרז וכבר מנהלת משא ומתן עם גורמים שונים על רכישת 5,000 מסחטות חשמליות קטנות בשלב ראשון. בדעתה להגיע להסדר עם רשתות השיווק הגדולות המתמחות בירקות ופירות ולהציען לציבור בעונה ניכרת. המועצה לפרי הדר מבקשת להגדיל את צריכת הפרי למאכל ומתחילה השבוע גם במסע פירסום חדש, בעלות של 225 אלף דולר, שישען בעיקר על תשדירי שירות בטלוויזיה ויעצב שב בשוק חיים בנאי.

מיכל הולצמן

ר.צ.ס. חב' לעסקים בע"מ
דרך העצמאות 55, חיפה, טל' 04-510714, 510743
מכרז 2 – 100/87
חברתנו מודיעה על מכרז
לבנית 5 מפות אלקטרוניות
פרטים נוספים וטופסי המכרז ניתן לקבל תמורת 300 ש"ח במשרדנו בכתובת הנ"ל עד 20.2.87.
המועד האחרון להגשת ההצעות הינו 22.2.87 עד לשעה 12.00 במשרדנו.
מזמינת ההצעות אינה מתחייבת לקבל את ההצעה הזולה ביותר או כל הצעה שהיא – וכן תהא רשאית לפצל את ביצוע העבודות.

חברת השקעות בבניה מעוניינת
ברכישת מגרשים
המתוכננים לבניה מידית באזורים:
תל־אביב, גוש דן והמרכז
ירושלים והסביבה
בהצעות נא לפנות לת.ד. 11333 תל־אביב, מיקוד 61112, עבור 730

היתר להעלאת מחירים במעונות יום לפי חוק יציבות מחירים במצרכים ובשירותים (הוראת שעה) תשמ"ה 1985

בתוקף סמכותנו לפי סעיף 7 לחוק יציבות מחירים במצרכים ובשירותים (הוראת שעה), התשמ"ה 1985, אנו קובעים כי מותר להעלות את מחירי שכר הלימוד במעונות יום בשיעור של עד 4.5% מעל המחיר הקובע, ובלבד שהתעריף המירבי, לאחר ההעלאה עפ"י היתר זה יהיה:
1. א. עבור תינוק לא יותר מסך 204 ש"ח לחודש;
ב. עבור ילד לא יותר מסך 159 ש"ח לחודש.
2. בדרגה 13 מותר להעלות את שכר הלימוד עד למחיר המירבי לחודש. עבור ילד – 171 ש"ח ועבור תינוק – 226 ש"ח.
תחילתו של היתר זה ביום ב' בשבט התשמ"ז (1 בפברואר 1987).

משה קצב, שר העבודה והרווחה
משה ניסים, שר האוצר
י' ש"ח התשמ"ז, עמ' 2

שיקים חוזרים?! יש לנו פתרון!!
רשימת כל החשבונות המוגבלים בכל המקום בישראל. במבצע: 28 ש"ח לחודש בלבד! לפרטים: 03-204333-4-5

אלי שלוש! שדכן משפחתי פרטי
טל. בבית: 03-990507, 03-991949 (גם בשבת).

משרד החינוך והתרבות | המחלקה להכשרת עובדי־הוראה
מכללת בית ברל
המכון להכשרת מורים לאומנויות
רח' פטאי 14 (שכונת בורוכוב) גבעתיים, טל' 321308, 322408
החלה ההרשמה לשנה"ל תשמ"ח
מתקבלים:
א. תלמידים ותלמידות שעמדו בבחינות בגרות עיוניות או מקצועיות.
ב. הנדסאים והנדסאיות.
ג. מורים מוסמכים ואקדמאים המבקשים להסב מקצועם. (אלה יהנו מהקלות).
מקצועות הלימוד: לימודים עבריים, כלליים, פדגוגיים ואימוני הוראה.
אומנויות
אומנויות העץ והמתכת
אומנויות הטכסטיל
אומנויות גרפיות
מלאכת מחשבת
עיצוב בסיסי ועיצוב תלת־מימדי
הלוואות: תלמידים נזקקים ייהנו מהלוואות מותנות שבתנאים מסויימים ייהפכו למענקים.
ההרשמה: כל יום בין השעות 8.00–14.00 לפנה"צ. דמי הרשמה: 55 ש"ח.

هكذا من الاصل

מעריב

שערי המניות

המניה	השער אתמול	המחזור בשיח' ע"נ	השינוי היומי בנקודות	השינוי היומי באחוזים	הצעה/ביקוש
■ בנקים מסחריים					
אגוד ש	25900	41.0	-50	-2	-22.0
המזרחי 0.1	1778	5671	-2	-1	-6407
המזרחי 0.5 א	1897	5788	+27	+2.7	+2998
המזרחי אופ 2	1486 תב	5688	+81	+6.1	+15449
כללי לא כתובה	23500	154			+335
בנק צפון אמריקה 1	— הפסקת מסחר —				
בנק צפון אמריקה 5	— הפסקת מסחר —				
הבינלאומי 5.0	5360	3220	+160	+3.1	+2141
פ.י.ב.י 0.5	6483	3972	-17	-3	-2684
■ בנקים בהסדר ההצמדה					
אידיבי רג 100.0	88410	879	+900	+1.0	+1416
אידיבי ב 100.0	89700	41.0	+2200	+2.5	+138
אידיבי בב א 2.0	541000		+10000	+1.9	+10.0
אגוד ושה	66100	111	+600	+.9	+493
דיסקונט ב	112500	2.0	+500	+.5	+197
דיסקונט א	112600	272	+850	+.8	+795
דיסקונט שה ב	13200	47.0	+150	+1.2	+529
המזרחי ש	56440	1127	+410	+1.1	+2420
המזרחי מ	36570	11.0	+170	+.5	+178
המזרחי שה 9	16650	15.6			-15.0
הפועלים מבב	95000 תב		-4000	-4.0	-1.6
הפועלים ש	60200	1830	+705	+1.2	+2360
הפועלים ם	59950	106	+460	+.8	+738
כללי א 1.0	154000	21.0	+2100	+1.4	+162
כללי שה 7	7301	36.0	+71	+1.0	+108
כלל השק 100.0	38000	2715	+180	+.5	+1538
כללי שה 11	14505	184	+240	+1.7	+1422
מימון המזר 1.0	50800	11.0	-1000	-1.9	-11.0
מימון המזר 5.0	25410	2.0	+10		+2.0
■ בנקים למשכנתאות					
אדנים 0.1	45850	26.0	+578	+1.3	+36.0
לאומי משכנתא ש	11130	405	+170	+1.6	+498
לאומי משכנתא ב	11100	76.0	+279	+2.6	+96.0
ברמל ש	— הפסקת מסחר —				
ברמל שה 1	— הפסקת מסחר —				
בנין ב 5.0	13210 תב	161	-700	-5.0	-158
פת משכ ש	3428	2979	+105	+3.2	+2783
משכן ב ש	3976	1914	-21	-5	-1187
עצמאות 0.1	16400 תב	115	+1000	+6.5	+235
טפחות מבכ ש	22700 תב	25.0	-1300	-5.4	-39.0
טפחות רג ש	20900	427	-50	-2	-280
טפחות שה 1	9420				
טפחות שה 2	5011	380	+76	+1.5	+555
יטמר 1.0	1980	690	+51	+2.8	+376
יטמר 5.0	1115 תב	335	-80	-6.7	-1887
טרוב 1.0	8400	383	-400	-4.6	-871

■ מוסדות מימון ענפיים

■ חברות ביטוח

■ מסחר

■ שרותים

■ מלונות ושרותי תיירות

■ מחשבים ושרותי מחשב

■ נדל"ן בינוי ופיתוח

■ חקלאות

■ מזון וטבק

■ טקסטיל והלבשה

■ מתכת ומוצריה

■ אלקטרוניקה ואפטיקה

■ מוצרי בניה

■ מוצרים כימיים, גומי ופלסטיק

■ עץ ומוצריו, נייר ודפוס

■ תעשיות שונות

■ השקעות תעשיה

■ חברות השקעה

■ מחקר ופיתוח

■ חיפושי נפט

■ מניות הנסחרות במט"ח

מחזורי המסחר בשוק המניות

שם ענף	המחזור באלפי ש"ח
בנקים מסחריים	4,606.3
בנקים למשכנתאות	422.4
מוסדות מימון ענפיים	310.6
חברות וסוכנויות ביטוח	1,050.8
מסחר ושרותים	2,194.6
נדל"ן, בינוי ופיתוח	3,523.6
חברות תעשיה	8,870.2
השקעה ואחזקות	2,803.4
חיפושי נפט	490.7
מניות הנסחרות במט"ח	–

המניות הפעילות ביותר לפי ענפים

שם נייר הערך	תמורה כספית	שינוי ב־%
הפועלים ש	1,106.5	+ 1.2
פתוח משכנתאות	101.9	+ 3.2
לאומי תעשיה א' ש	94.1	+ 2.1
הסנה ש	240.6	+ 5.3
קידור 1	244.5	+ 7.9
לוינשטיין 5	259.4	–
כלל תעשיות	683.7	+2.6
חברה לישראל 1	372.0	+ 2.9
נפטא	114.5	–5.0
גזית מ	–	+ 1.5

	מ. חופשיות	ב. בהסדר	אג"ח	מק"מ
מחזורי מסחר	20,383.7	3,888.9	8,013.9	3,710.1

שערי איגרות חוב

קרנות נאמנות

נכון ליום 2.2.87

הקרן	מחיר הזיהוי	מחיר הפדיון	השינוי בנקודות	השינוי באחוזים
1	—		—	—
אב	5192.90	5119.05	46.11	0.90
אגוזה	482.68	473.48	0.20	0.04
אביב	—			—
אגת	228.95	224.48	2.08	0.93
אדיר	1544.12	1513.67	11.76	0.78
אדום	2534.23	2485.87	18.61	0.75
אדמיר	1802.12	1789.23	10.88	0.61
אור	412.07	403.48	2.93	0.73
אור לי	249.52	247.70	1.96	0.79
אורית	154.06	151.00	2.42	1.62
אורן	749.48	734.91	4.48	0.61
אייל	3715.10	3643.41	29.29	0.81
איילה	—			—
איתם	5008.46	4984.27	48.42	0.98
איתן	694.14	680.17	4.92	0.72
אלון	559.08	547.45	3.96	0.72
אלמוג	676.51	663.32	3.24	0.49
ארז	666.61	653.89	4.28	0.65
אש	164.29	163.48	1.42	0.87
אשל	180.46	176.94	1.42	0.80
אתגר	222.47	220.30	1.53	0.69
ברולה	2472.29	2425.53	17.16	0.71
ברוש	511.69	501.97	2.05	0.41
ברק	514.56	504.56	3.39	0.67
ברקת	827.08	810.81	5.68	0.70
גביש	1393.51	1383.54	12.40	0.90
גבע	1004.78	989.97	7.16	0.72
גדין	709.14	705.98	3.71	0.52
גיא	9198.50	9062.21	99.64	1.11
גיל	3069.22	3012.14	7.25	0.24
גלית	582.27	579.44	4.16	0.72
דובדבן	392.17	388.53	1.28	0.33
דוכיפת	687.67	674.33	5.17	0.77
דולב	211.77	207.29	1.92	0.93
דורון	1426.04	1398.57	6.36	0.45
דותן	243.75	239.02	1.84	0.77
דליה	510.97	501.65	1.72	0.34
דקל	414.34	406.57	2.32	0.57
דרור	410.86	403.28	1.44	0.35
הדס	386.89	383.34	-296.34	-43.59
הוד	495.33	486.21	2.23	0.46
הזמית	2764.20	2708.22	0.22	0.00
הדר	19371.64	19085.86	152.14	0.80
זיו	17796.57	17732.83	359.69	2.07
זמיר	1012.24	993.11	6.57	0.66
חוחית	139.74	136.65	1.30	0.96
חליל	128.31	127.76	0.71	0.55
חלמיש	639.23	626.73	-0.61	-0.09
חן	133.71	133.18	0.67	0.50
חושן	1290.78	1261.26	9.27	0.74
טל	5141.19	5068.88	16.22	0.32
יבול	817.76	802.14	4.16	0.52
יהלום	2311.15	2267.28	12.96	0.57
ינשוף	413.74	410.03	-0.41	-0.09
יערה	662.54	648.18	4.90	0.76
כוכב	1157.82	1135.70	7.26	0.64
כחל	128.17	125.66	0.88	0.70
כלנית	564.91	554.60	1.85	0.33
כספית	697.19	690.24	3.08	0.44
כרמל	142.05	139.21	0.61	0.44
כתר	1090.60	1069.74	4.60	0.43
להב	4400.50	4317.58	13.57	0.31
למשקיע	111103.69	109038.20	—	—
לטיף	398.51	390.83	0.07	0.01
לפיד	1712.42	1677.73	12.19	0.73
לשם	986.28	967.40	4.65	0.48
מבחר	1194.56	1171.49	6.51	0.55
מגבת	3452.28	3421.22	11.32	0.33
מגן	219.95	216.70	1.81	0.84
מגוון	3323.64	3291.66	18.57	0.56
מגל	739.82	726.06	3.98	0.35
מור	1828.44	1802.79	13.29	0.74
מורן	903.86	895.62	3.02	0.33
מטה	26951.88	26459.72	79.65	0.30
מיטב	887.96	870.36	5.33	0.61
מעוף	4153.07	4072.69	26.86	0.66
מעיין	754.65	731.39	3.85	0.52
מקשה	1016.25	997.17	4.76	0.47
מרגלית	1360.89	1334.61	12.74	0.96
מרוה	110.50	110.09	0.64	0.58
מרום	1169.43	1146.75	5.15	0.45
נובה	26420.99	26032.17	190.97	0.73
נטף	953.18	934.91	8.26	0.89
נטע	494.86	489.18	-1.42	-0.29
ניר	6292.19	6200.81	59.00	0.96
סביון	591.88	580.86	2.44	0.42
סגולה	131.58	129.01	0.65	0.50
סלע	988.95	970.05	-5.81	-0.60
סנונית	702.46	688.84	4.34	0.63
סער	794.90	780.12	4.29	0.55
ספיר	526.41	523.79	-3.02	-0.57
עדיף	874.21	858.13	4.80	0.56
עידית	2412.67	2366.69	19.93	0.84
עינב	7155.88	7051.30	43.47	0.62
ענבר	—			—
ענת	2519.35	2494.98	29.98	1.21
עפרוני	655.02	640.83	3.41	0.53
ערמון	141.62	138.98	0.98	0.71
פאר	1538.27	1526.67	13.60	0.89
צבר	536.91	526.26	4.11	0.78
צופית	669.91	656.74	5.35	0.82
צוק	117.25	116.79	0.42	0.36
צמר	988.55	968.01	6.21	0.64
צמחוה	7981.76	7865.01	23.52	0.29
צמרת	1689.01	1655.57	13.93	0.84
קלע	2155.58	2144.82	16.88	0.79
רזית	17919.30	17752.93	139.36	0.79
רימון	117.34	117.09	0.84	-0.72
רקפת	686.40	674.33	0.63	0.09
רשף	719.56	704.31	4.81	0.68
שביט	791.04	775.69	4.34	0.58
שהם	895.10	873.51	5.57	0.64
שירה	407.71	404.79	2.41	0.59
שמיר	358.29	355.75	2.44	0.69
שנהב	881.53	869.40	3.46	0.39
שקד	868.64	847.93	0.80	0.09
שקמה	180.22	176.68	1.43	0.81
תאנה	239.63	237.53	1.47	0.62
תבור	—			—
תדהר	542.31	539.61	3.67	0.68
תירוש	502.49	496.46	2.57	0.52
תמר	217.62	213.17	-1.67	-0.78
תפוח	195.86	194.55	1.17	0.60
תרשיש	—			—
תשורי	477.19	470.30	-96.74	-17.06

* השינוי מחושב לפי מחיר הפדיון

ערב ערב

המתנה: שידורים בגל"צ

אילנה באום

מסקי גלי צה"ל נתמן שי נתן להב מתי־נה: לסיום הקורס בעיתונאות־רדיו, שהעביר שי במסגרת החוג לעיתונאות באוניברסיטת תל־אביב, הוא הקצה להם - במשך יום אתמול - נייחת שידור ואת תדר 107.9 ברשת האם.אם לתלמידים (שנשמע מתל־אביב ודרומה), כדי שיוכיחו כי מה שהם יודעים גם ראוי להשמע מעל גלי האתר.

יום השידורים, שהוא פרוייקט משותף של „החוג ללמודי עיתונאות וגלי צה"ל", התקיים אתמול במשך 12 שעות רצופות, משמונה בבוקר עד שמונה בערב. כדי שלא יהיו פאשלות, הוקלט כל החומר מראש ונערך באולפן הפרטי של הדר אבישר, אף הוא תלמיד בחוג. כל אחד מתלמידי החוג – כחמישים במספר – יכול היה להתבטא לפי נטיות לבו. מחצית מהתוכניות הוקדשה למוסיקה ומחציתן למלל.

מבין התוכניות ששודרו: שושנה סלומון, איטלקיה במוצאה, הביאה למאזינים מתכונים מן המטבח האיטלקי; יהודית זיו־אב ואסתי אפלבאום הגישו את „אקטומויה" – תוכנית אקטואלית, מבוססת על כותרות העיתונים בנוסח „כתוב בעתון" של מאיר שלו, ואלישבע אלון הגישה תוכנית הומור אישית בשם „עוד לא שבע". היו גם הגשי־אים הרציניים: שלום רוזנפלד, ראש החוג לעיתונאות, דיבר על „קסם המיקרופון"; העיתונאי גבי שטרסמן – על „עתונאות ואר־תיקה". כן התראיינו מושקה נאור, מומי לסיד והזמן שי.

ואיך הרגישו במשך יום אתמול העושים במלאכה? „זה כיף אמיתי. אנחנו מרגישים נהדר ומקווים שהמון אנשים הצליחו לשמוע אותנו", אומרת אסתי אפלבאום.

KODAK

ליבראצ'ה נאבק על חייו

ולאדזיו ליבראצ'ה האחד והיחיד, האיש שהפך את האקסטראווגאנזה וחוסר הטעם למקור הכנסה לא אכזב (בהצלום, עוכד שפע תכשיטים), נאבק בימים אלה על חייו בביתו אשר בפאלם ספרינגס. האמן בן ה־67 (יליד ויסקונסין 16.5.1919) בן לאב צרפתי ואם פולניה, החל לנגן בגיל 4 ובנעוריו ניבאו לו עתיד כפסנתרן קלאסי. אבל הוא העדיף את הבמה הקלה, את אורות לאס וגאס ואת הפרוות והיהלומים שרכש בכספים שזרמו לכיסו. עתה הוא סובל מאנמיה ובעיות חמורות בלב ובריאות. רופאיו הפרטיים מסרבים לדווח לקהל המעריצים מהו הטיפול המיוחד שהוא מקבל, רק מבקשים שיתפללו שהוא יגיב אליו ויתאושש.

KODAK

נפוליאון יקר

„נפוליאון", סרטו האילם והמפורסם מאד של הבמאי הצרפתי אבל גאנס, משנת 1927, מגיע סוף סוף לארץ. הסרט, שאבד ונמצא לאחר 40 שנה, הוקרן בהקרנת בכורה בפסטיוואל לונדון 1983. אצלנו הוא יוקרן ביולי, בהיכל התרבות, בהפקה גדולה שתכלול גם תזמורת, אמצעי קול, תאורה והגברה מיוחדים. מחיר הכרטיס – 55 עד 75 ש"ח (בתוספת עמלה למשרדי הכרטיסים). את המחיר הגבוה מסבירים בהוצאות ההפקה היקרה. בן ציון שירה, מיבואני האירוע, טוען כי מדובר בחמש וחצי שעות של סרט ותזמורת סימפונית מלאה. מדובר גם ברכישת זכויות מחברה אנגלית, הבאת מקרין ומכונת הקרנה מיוחדת, הקמת שלושה מסכי קולנוע באולם היכל התרבות, ובסך הכל בשתי הופעות בלבד, שיתקיימו בחודש יולי. בתצלום: אלבר דיידונה בתפקיד נפוליאון בונפרטה וג'ינה מאנז בתפקיש ז'וזפין

(מיכל הולצמן)

זווית אישית

ארוחה לא שגרתית

„סיפורים מבושלים" בתיאטרון „החאן" מאת ובביצוע קבוצת תיאטרון של אקי"ם ו„נוער לנוער" בית־נחמיה בירושלים. במאית: רינה פדווה. הפקה: היחידה לארועים בשכונות בעיריית י־ם.

זה לא רק פרוייקט אנושי וחברתי ממדרגה ראשונה. לאחר שמקלפים את העטיפה הציונית, נשארת הפנינה התיאטרונית, וזו היתה החוויה היותר מרגשת שיצא לי לחוות בעת האחרונה על הבמה הישראלית. לא מחזה. בעצם אנטי־מחזה. אולי הצגה. אולי מיצג. הכותרת לא חשובה. גם למלים שנאמרו שם צריך לייחס פחות משמעות מזרם התחושות שהועבר שם באורח ישיר ובלתי אמצעי, לפעמים עד כדי צימרור.

קבוצת תלמידות תיכון חברו יחד עם קבוצת דיירי ההוסטל „בית יד ליה", מבוגרים הסובלים מפיגור בדרגות שונות, אשר על הבמה לא נראו כלל מפגרים. לכל היותר עשו רושם של שחקנים מקצועיים המגלמים טיפוסים חריגים. רושם משכנע שהיה קשה להתנער ממנו, גם אם נאמר מראש שהם משחקים את התפקיד שקיבלו בחיים. חריגים, אבל בני־אדם ב„אגר־טריפ" עם זריקת־מרץ של גאווה עצמית. לא היה פער משמעותי בינם לבין השותפות להצגה. שום התנשאות מצד הנערות, אלא רק חום ותום והרבה אהבה שזרמו מלב אל לב, בלי מחיצות, בלי מעצורים, מהבמה אל האולם.

הקבוצה הזאת נפגשה פעם בשבוע ועבדה על „משחקי תיאטרון", כשהמטרה היא פיתוח הדימיון והבעת מחשבות ורגשות במלל ובפנטומימה. בהדרכת הבמאית, מומחית בפסיכודרמה, צמחה מחרוזת של חוויות אישיות שנכתבו על־ידי השחקנים, כשהחריגים מנצלים את ההזדמנות להתפרק ממועקות העבר וההווה. הבחור שמתקשה לקרוא עתון או לחצות כביש. או זה שמדריכים היכו אותו במוסדות קודמים. והכל במסגרת של מטבח. ארוחה לא־שגרתית מהסיפורים האישיים, בלי צורך בתוספת מלח. הוא מצוי בשפע בדמעות הצופים, של הצחוק והכאב.

צבי לביא

אמש ברדיו

עוד יום הלך

„היום שהיה", גלי צה"ל, 23.00 עד 24.00.

אם אתה רוצה, לפני לכתך לישון, לדעת מה החמצת במשך היום – באה התוכנית החדשה של גלי צה"ל „היום שהיה", להשלים לך את החסר. יומן סיכומים.

מתחילים בקשר רדיופוני עם המאזינים. אליסטר מקלין, מחבר ספרי המתח הנודע, מת. מי שקרא את ספריו מוזמן לטלפן לרדיו. וכיוון שהשעה מאוחרת, מגיש לך ירון וילנסקי, בקלילות ובלי שמץ של דרמטיות, את הסך־הכל. מביא לך את קולו של הבא בא ברוך, שבירך אותך ב„בוקר טוב, ישראל", ומשוחח עם מבקר המשטרה, המספר לך עכשיו בערב על המון „המאמינים", שבאו להשתטח על הקבר בהילולה הגדולה בנתיבות.

באותה נימה של „בוא לא ניקח את החיים ברצינות גדולה מדי", הוא מביא לנו קול של רב נוסף שעשה כותרות במשך היום, הרב של מגדל העמק שדרש להפריד בלוויות בין גברים לנשים. הוא מסמיך לו את קולה שולמית אלוני, המגיבה בתקיפות ועונה לרב תשובה כהלכה.

באווירה לילית רגועה זו, אפילו הנער שאיבד עין, בקטטה אלימה בבית הספר במשחק „עץ או פלשתייך", לא נשמע כמי שעולמו חשך עליו. לא יותר מן המרואיין האחרון בתוכנית, המספר כמה קשה לו להרדם בגלל מס הכנסה. החיים נמשכים. מחר יהיו חדשות טריות. לך לישון, מאזין חביב, לאגור כוח לקראת חדשות היום שיהיה.

אריה יאס

צלילי ג'אז לתוך הלילה

יוסי חרסונסקי

חמש שעות בשבוע של מוסיקת ג'אז – זו המתכונת החדשה שמעניקים בגלי צה"ל לתוכנית הג'אז הלילית, „קול הג'אז הזה" בעריכת דני קרפל. מ־1 בפברואר משודרת התוכנית בימים א'־ה', כל לילה ב־23.00.

דני קרפל מספר, כי המודעות והפתיחות לג'אז בגלי צה"ל נמצאות בעלייה מתמדת מאז 1983, כשהתוכנית שלו החלה להיות צומת של ארועי ג'אז – תוכניות ספיישל, ראיונות עם כוכבים מחו"ל, חשיפת תקליטי איכות נדירים, שידורים חיים ממופעים ומרתונים אל תוך הלילה (מיילס דיוויס, גרי ברטון, צ'יק קוריאה, ווין שורטר ועוד).

את סדרת התוכניות החדשה פתח קרפל בשלוש תוכניות־ספיישל: תוכנית לרגל יום הולדתו ה־60 של סטן גץ, כולל ראיון עם מוסיקאי הג'אז האגדי. תוכנית ל„באנדלידר", סטן קנטון, במלאת לו 75 שנה ותוכנית על אל דמיולה, לסיכום ביקורו בארץ, כולל ראיון מיוחד והקלטות מחזרות שערך כאן עם גיל דור ויהודה פוליקר לקראת הופעותיהם המשותפות. קרפל יגוון את תוכניותיו בשבועות הקרובים בפינות שונות. מוסיקאים יציגו את „תקליט הלילה" שלהם ואספנים יביאו לאולפן מוסיקה נדירה לזה שמעת בכורה.

חשבון הנפש של אלי גורנשטיין

חיים נגיד

הצגת יחיד הרשה־שנה לאלי גורנשטיין: „בחיוך ובקודה". גורנשטיין שר שירי משוררים (עמיחי, אברהם חלפי, לאה גולדברג), מגנן בצילו שלו ועושה, כמו שאומרים, חשבון נפש עם עצמו, עם הפרטנרית שלו ועם הקהל. את המוסיקה כתב אלדד ליזרר, מלחין של מחלקת הזמר בקול ישראל.

ההצגה היא הרשה ישנה, כי היא מבוססת על ערב קברטי ושמו „המחזורים של שירה" שערך גורנשטיין לפני ארבע שנים ובו שר תיבן על צלו משירי עמיחי לפני להציג של לידור. אך לערב לא היה המשך, כיוון שומן מה אחרי שהעלה קיבל אלי מילגה לסיור לימודים בארצות הברית מקרן התרבות אמריקה ישראל. לפני כשנה הוא השתתף ב„שיתוף", ערב של קריאת שירה של משוררים ישראליים, שנערך על ידי תיאטרון חיפה בפסטיבל ישראל, בבימוי של אילן תורן. עכשיו התגבשו שתי התגבשות אלה למופע יחיד קברטי, שיועלה בבימויו של אילן תורן בבית ליסין בראשית מארס.

הפסנתרנית גילה חפיר נוטלת אף היא תפקיד פעיל בערב, לא רק כנגנת, אלא גם כמלווה, ואף כמשתתפת באיזו הדרמטיה היא וגורנשטיין מופיעים כצמד בדרנים ותיק. „מבחוץ זה נראה כמו סיפור של שני אנשים, אבל זה לא העיקר אלא השירים", אומר גורנשטיין, שהלחין בתוכנית זו שניים מבין השירים.

„מבט שני" על ילדים מוכים

היום במסגרת „מבט שני" בטלוויזיה תשודר כתבתו של ארן פטנקין על ילדים מוכים.

מאחר שאין אפשרות חוקית לצלם ילדים מוכים, כוללת הכתבה שיחזורים, ראיונות עם אנשי מקצוע ובהם פסיכולוגים, רופאים וסוציולוגים. את הכתבה מלווה לאורך כל הדרך אלגרה, אשה ואם לילד שהיתה בעבר ילדה מוכה והצליחה לה שתקם.

לומדים בארץ

„אנחנו נשארים ללמוד בארץ" – הוא שמו של מישדר מיוחד בגלי צה"ל, מחר ב־18.00־20.00, בנושא ההרשמה ללימודים גבוהים.

במשך שעתיים ינחה פנחס עידן בשידור חי מארבעת הקמפוסים – ירושלים, תל־אביב, חיפה ובאר־שבע. המאזינים מוזמנים להתקשר החל מהיום לגלי צה"ל – טל' 03־813344 – ולשאול שאלות בכל הקשור לתנאי קבלה, מילגות לחיילים, מעונות, בחינות פסיכומטריות ועוד. עורכת צפי גוז־גרוס.

(אילנה באום)

דורון מזר: תקליט חדש במקום קדם־ארוויזיון

אבי מורגנשטרן

בשנה שעברה הגיע דורון מזר למקום השני בקדם־ארוויזיון. ברחוב כולם אמרו שהשיר שלו היה צריך להיות במקום הראשון. אבל ישראל נסעה עם „יבוא יום" והתוצאה ידועה. השנה, מזר לא הצליח להיכנס לרשימת 15 האמנים שישתתפו בקדם־ארוויזיון. מי שחושב שהוא עצוב או כועס ציפוריים בעצבנות, טועה.

„ראשית, הספיקו לי שנתיים שהופעתי בקדם. השנה שעברה הוציאה לי את החשק להשתתף פעם נוספת. אבל האמרגן שלי ועוד אנשים לחצו שננסה עוד פעם. אז הלכתי, אבל בלי רצון מיוחד. לומר את האמת, יותר טוב כך. אני לא עצוב, ובטח לא ממורמר על הוועדה. להיפך. לדעתי השנה ישבה ועדה מכובדת של אנשי מקצוע שאני מאד מעריך, ואם היא קבעה שהשיר שלי לא מתאים לתחרות, היא כנראה צודקת. העיקר שאני ממשיך לעבוד."

יש תקליט חדש בדרך?

מזר: „כן, אני אוסף חומר לתקליט. כרגע מדובר שאסע לאנגליה להקליט שם את החומר. התקליט הזה יהיה שונה לגמרי מקודמו. הוא אמנם יישמע מסחרי ונעים לאוזן כמו התקליט הקודם, אבל העיבודים וההפקה יהיו הרבה יותר מודרנים ומתקדמים. גם הצגנים יהיו כנראה מאנגליה והסאונד יהיה, מן הסתם, טוב בהרבה מזה שבאולפנים כאן. מעבר לכך, יש מגעים עם מפיק אמריקאי שכתב את פסקול הסרט „רמבו", שיבוא ויפיק לי את האלבום. כבר הקלטתי לפני חודש חמישה שירים באנגליה, כדי לראות איך זה הולך. התקליט ייצא גם בגירסה עברית וגם בגירסה אנגלית ואני מקווה שהוא יופץ באירופה. כך שהראש שלי לא כל כך בקדם־ארוויזיון כמו בתקליט ובהמשך הקריירה שלי."

הבימה והקאמרי יציגו באולם נחמני המשופץ

חיים נגיד

אם הכול יתנהל בשורה יהיה אולם נחמני למשכן הקבע השני של שני התיאטראות הציבוריים הגדולים שלנו, הבימה והקאמרי. הפתיחה המתוכננת – בחודש יולי, בתום השיפוצים.

בימים אלה מתנהל בהצלחה משא ומתן עם העירייה. אבל את האולם מנהלת חברה, שמחצית הבעלות עליה נמצאת בידי המבשלה. והחצי השני הזה עדיין לא אמר את דברו האחרון. עם זאת, התוכניות לשיפוצים כבר מוכנות, והבימה והקאמרי – הנדרשים להרסים אחרים על בימותיהם הגדולות („מירלה אפרת" הוא סיפור הצלחה גדול בהבימה, ו„אהבה מאוחרת", „אני לא רפופורט" ו„החילוני האחרון" נחלים הצלחה קופתית בקאמרי) – סובלים מחוסר אולמות כדי לספק את הדרישה הגואה.

ואילו בתיאטרון נווה צדק סיימו כמעט את שינוי האולם על שם ירון ירושלמי (בקרמה השנייה). המקום נראה חדש לחלוטין: הוא נעשה לאולם חזיתי עם במה בעומק של 8 מ' ואולם בן 280 מושבים המוצבים בשיפוע ומאפשרים ראייה מצוינת של המתרחש על הבמה. המנהל האמנותי החדש, אהרון אלמוג, מרוצה מאד מן השינוי.

הבימה – התיאטרון הלאומי | התיאטרון הקאמרי | התיאטרון העירוני חיפה | תיאטרון באר־שבע

מירל'ה אפרת – הערב 3.2: 17.30, 20.30; מחר 4.2 ב־21.00 (כל הכרטיסים אזלו)
אילוף הסוררת – הערב 3.2, יום ה' 5.2, מחר 4.2, מוצ"ש 7.2
הדוד וניה – בתולון; מוצ"ש קרית־שרת; הערב 3.2, מחר 4.2

מיכאל קולהאס – הצגה אחרונה – הערב 3.2, מחר 4.2
אני לא רפופורט – מוצ"ש 7.2, יום א' 8.2
קידוש – בסוזאן – מחר 4.2, יום ה' 5.2
החילוני האחרון – בצוותא א' 8.2
אהבה מאוחרת – יום ב' 9.2
שבתעתון – שבת 7.2

זוג פתוח – התיאטרון חיפה – הערב 3.2 ב־20.30
האופטימיסט – א. אודי – אילת – מחר 4.2 ב־21.30
פלשתינאית – בתיאטרון חיפה – מחר 4.2 ב־20.30
עלילות מכס, מורים ובלה, מדריך הערבי המבקש השופט בשיתוף עם בית ליסין – בתיאטרון חיפה 17.2, 18.2

אילוף הסוררת – הערב 3.2 בהבימה
נחמן – הצגה לילדים – 3.2 ב־17.00
יצרים – בית ליסין – בב"ש 5.2 יום ה'
הבלשה הזוקרת – בב"ש – יום ב' 9.2, 10.2
פנויה להצגות – יום ב' 9.2, 10.2

פרסום בבקין

מעריב | התיאטרון הקאמרי

עיריית תל־אביב־יפו

שבתעתון

בוקר אקטואליה ותרבות

בהשתתפות:

יו"ר ועדת העבודה והרווחה של הכנסת, ח"כ אורה נמיר
על סכסוכי עבודה, בריאות וחברה
★
פרופ' אנדרה דה־פרין
על הרפואה, המתת חסד וחיים לאחר המוות
★
הסופרת יהודית הנדל
על פולין – סתיו 86: רשמי ביקור בפולין
★
רבקה רז ואושיק לוי
כוכבי ההצגה המוסיקלית החדשה „ברגלים יחפות" העוסקת בבן־גוריון
★
מזכ"ל הפועל יצחק אופק
על כינוס „הפועל"
★
נורית גלרון
משהו בלבבה
★
מראיינים:
טלילה בן־זכאי ואבי בטלהיים

שבתעתון יתקיים ביום שבת, ח' בשבט תשמ"ז, 7 בפברואר 1987, בשעה 11.00 לפנה"צ, באולם התיאטרון הקאמרי.
כרטיסים במחיר 8 ש"ח בלבד להשיג בקופת התיאטרון הקאמרי. הנחה למנויי התיאטרון הקאמרי ולאישים בעלי תעודת־קשיש ת"א – 4 ש"ח. הקופה פתוחה כל יום בין השעות 10.00 עד 13.30 ו־17.00 עד 20.30.

אגוד האמרגנים והמפיקים בישראל | לוח מופעים

3.2 „זוג פתוח" חיפה התיאטרון העירוני – שעה 20.30
3.2 „יהונתן גפן – על הפנים" פתח־תקוה מופת – שעה 21.00
3.2 „חנוך רוזן – אל תתפוס אותי במלה" מוכרובתיה מתנ"ס – שעה 20.30
3.2 „אלה ברקת – דרך חדשה" תל־אביב – בית ציוני אמריקה – שעה 20.30
4.2 „ציפי קפיץ חברים ומיסטר פיץ" עפולה – היכל התרבות – שעה 16.00
5.2 „דודו טופז – בלי חשבון" כרמיאל – היכל התרבות – שעה 21.00
5.2 „הופה היי" גבעתיים שביט – שעה 16.00
5.2 „בעל שימושי מאוד" תל־אביב בית ליסין – שעה 20.30
6.2 „תיאטרון הבלט מספרד – זהו פלמנקו" אילת־השחר יד למגינים – שעה 21.30
6.2 „חנה לסלאו – בחיוך ישיר" תולון ריגה – שעה 22.00
6.2 „הגשש החיוור" גבעתיים שביט – שעה 22.00
6.2 „זוגות זוגות מס' 2" חולון ארמון – שעה 22.15
6.2 „נורית גלרון – משהו בלבבה" יגור יד לבנים – שעה 22.00
6.2 „גידי גוב ולהקת ברוש" עיר מתנ"ס – שעה 20.30
7.2 „שלום חנוך מארח את דפנה ארמוני" תל־אביב סינרמה – שעה 21.30
7.2 „ציפור הנפש" עפולה מתנחון – שעה 10.30 בבוקר

בשבתות ובחגים: ת"א גני־התערוכה – לונה־פארק עיר השעשועים מ־10.30 בבוקר

לפנויים ופנויות!
דרך אמינה מכובדת ודיסקרטית להכיר בני זוג רציניים לנישואין.
פנה י לאלי שלוש: שדכן משפחתי, פרטי וכעל קשרים ומאגר פנויים ות. רציניים!
בבית גם בשבת – 03־990507, 03־991949.

כתבת תחקיר
להיט
חברתי:
ביר
אנרגיה
בגליון
פברואר של
AK

הנהג
עשה לך מנהג – קח עמך חייל לדרך

הצוות שהגיש לכם את "הנינג'ה האמריקני" עושה זאת שוב!

הנינג'ה האמריקני מס' 2
עם: מייקל דודיקוף
בכורה ארצית
„תל־אביב" תל־אביב חול: 4.30, 7.15, 9.30
„אדיסון" ירושלים | „הדר" גבעתיים | „עצמאות" בת־ים | „חן" באר־שבע

לפי בקשת הקהל!!!
שתי פנינות קולנועיות של במאי מוכשר אחד – אלן רודולף

בעקבות הכרך – TROUBLE IN MIND
„לב 3" חול: 7.30, 9.40

בחר בי – choose me
„לב 4" חול: 2, 5, 7.30, 9.40

סטילר פילם

מכذا من الاصل

مكنزا من الاجيل

תספורת ג'ורג'י

אלון אבוטבול, השחקן הראשי (,ג'ורג'י") בסרט ,שתי אצבעות מצידון" סיים בימים אלה את שירות החובה שלו ביחידת דובר צה"ל.

• אבוטבול

במסיבת הפרידה הראו לו חבריו ביחידת ההסרטה סרט הפתעה המורכב מקטעים הומוריסטיים שהורכבו אגב הפקת ,שתי אצבעות".

באותה מסיבה סיפר אלון כי חיילים בבקו"ם העניקו כבר את הכינוי ,תספורת ג'ורג'י" לתספורת הסידורים הדומה לזו שהוא שיחק בה בסרט. עוד תרומה של צה"ל לפולקלור האומה. ●●●

עושר תרבותי: האמנות הישראלית חוגגת. מדף ספרי האמנות הישראלית נעשה השבוע עשיר יותר עם צאתם לאור של שני ספרים המוקדשים לאנה טיכו ולאביבה אורי. ביוזמת המועצה לתרבות ואמנות חברו יחדיו הוצאת הקיבוץ המאוחד ו"כתר" והוציאו את ספריהן של **אלישבע כהן** על אנה טיכו ושל **דורית לויטה** על אביבה אורי. זו סיבה טובה למסיבה, ואכן שלשום בערב נערכה במוזיאון תל־אביב הרמת כוסית. עורך סדרת ספרי האמנות שתמנה תריסר ספרים, פרופ' **מרדכי עומר**, האוצר הראשי של המוזיאון, דר' **מיכה לוין**, נציג המו"לים, **זאב אוסיץ** ומחברות הספרים נשאו דברים קצרים. אביבה אורי (בתצלום עם הצייר **יאיר גרבוז**) הסתפקה באמירת שתי מילים: תודה רבה.

סיוע אגפי

סיוע אגפי, מאגף לא צפוי, העניק בסוף השבוע האלוף **אורי שגיא**, מפקד חילות השדה בצה"ל, כשצפה בתרגיל פלוגתי שנערך במדבר יהודה, בו תירגל הכוח הסתערות על יעד.

• שגיא

שגיא לא חש שם כמפקד. הוא הפתיע את חבורת הפיקוד סביבו, נטל חגור, העמיס על שכמו, ורץ עם הנשק בידו. הצטרף לראש הכוח הפורץ קדימה, והעלה לחבר'ה צוערי הקורס, את המורל. דוגמא אישית.

כל כתבי שחל

בישיבת הממשלה השבוע, הביע שר האנרגיה והתשתית, **משה שחל**, מורת־רוח מן הוויכוח שפרץ בנושא כינוס אפשרי של ועידה בינלאומית בנושא השלום במזרח־התיכון.

• שחל

שחל טען שהוויכוח מעורר בעיה קשה ביחסי ישראל־מצרים והזכיר כי לפני שיצא למצרים לשיחות עם הנשיא מובארך קיבל את אישורם של ראש הממשלה, יצחק שמיר ושר החוץ, שמעון פרס, להעלות את רעיון הוועידה הבינלאומית בפניו. ,פעלתי ברשות ובסמכות", אמר שחל לחברי הממשלה. קפץ ממקומו השר־ללא־תיק, יגאל הורביץ, ואמר בהרימו גבה: ,כבר היה אדם מסויים לפני מספר חודשים שאמר 'פעלתי ברשות ובסמכות' ותראה לאן הוא הגיע..." (ראש השב"כ לשעבר).

חייך שחל ואמר: ,ההבדל ביני לבינו הוא שהוא פעל ברשות ובסמכות על פי הודעה בעל־פה, ואילו אני פועל לפי מסמכים כתובים". אמר והראה לחבריו השרים את העתקי הפרוטוקולים של שיחותיו עם נשיא מצרים, שהועברו בשעתו לראש הממשלה, אשר לא הגיב עליהם.

מוטי עוד יפתיע

עזר וייצמן עשה את זה. עכשיו הוא חוגג. הוא הבטיח לידידו ומקורבו, **מוטי הוד**, שיתמנה ליו"ר התעשיה האווירית. הבטיח וקיים.

• הוד

אחרי תקופה ארוכה בה התנגד השר משה ארנס למינוי של הוד, בשל ,מטען כבד" הקשור במשקעי העבר, עת ארנס היה בתעשיה האווירית והוד מפקד חיל האוויר. הוד התנגד לרכוש לחיל מטוסי ,ערבה" שארנס היה בין מפתחיו.

אחרי החלטת הקבינט מרגיש וייצמן כמי ששב מגיחה בה הפיל מטוס אויב. ,התעשיה האווירית מקבלת את היו"ר הכי טוב שאני יכול להעלות בדעתי, את מוטי הוד. הוא האיש ש,אשם" מעט בכך שלחיל האוויר יש את מטוס הכפיר. הרעיון להכניס מנוע של ,פאנטום" לגוף ה,מיראז'" הוא רעיון שהגה מוטי הוד", אומר וייצמן בחדוות נצחון. ,הוא עוד יפתיע את כולנו בתעשיה האווירית. יש בכנפיו הרבה מאוד רעיונות חדשים".

פתרון זמני בציור

לח"כ **אברהם ורדיגר** יש בעיה קבועה, עם פתרון בצידה. בכל פעם הוא מתעורר לפעילות לצורך מה שהוא רגיל לכנות ,ליכוד המחנה הדתי". כעת נמצא על סדר היום תיקון חוק מיהו יהודי.

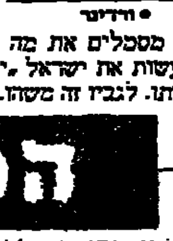
• ורדיגר

אבל כמי שכבר צבר הרבה כשלונות בתחום הזה, סיגל לו ברבא של כבוד. הוא מצייר. לא חברי כנסת הדתיים כאר־תם אין לו שפה משותפת. כי אם רבנים שבעיני ידו הו מסכלים את מה שחכר לו, בכביל לעשות את ישראל ,יותר יהודית", כהגדרתו. לגביו זה משהו. ●●●

ח"כ רב ואו"מניק

ליו"ר ועדת הכספים הח"כ **אברהם שפירא**, היתה השבוע בעיה. אנשי הליכוד גררו אותו ימינה. ואנשי המערך סחבו אותו שמאלה. והכל סביב הסיוע הכספי לתנועות הקיבוציות.

איש כמו שפירא לא היה מתרגש כל כך מהטלטולים האלה, אלמלא רצה להיות או"מניק.

הבין שכדאי לו, כאיש אגודת ישראל, להיות בסדר עם שני המחנות. ולכן נתן לפעילי שתי הסיעות לנענע אותו, פעם לכאן ופעם לכאן. בעוד הוא השקט, כאילו היה בנדנדה, בגן ציבורי.

המזל היומי שלך

דלי: (20 בינואר – 18 בפברואר) **דיבור גלוי.** זכור שלא כל אחד גלוי־לב כמוך היום. דבר בגלויות ואל תאמין לכל מה שאנשים אחרים אומרים.

תאומים: (21 במאי – 20 ביוני) **חבר אמין.** חברים מרוחקים מתגלים כאמינים יותר ממכרים קרובים. אל תמהר לתת אמון באנשים שאינך מכיר היטב.

מאזניים: (23 בספטמבר – 22 באוקטובר) **מנוחה שגרתית.** משהו בבית חייב לנוח כדי לשבור את השגרה. שותפים לא יפטפטו, אם תמצא להם בילוי טוב.

דגים: (19 בפברואר – 20 במארס) **נפש שפוי.** ייתכן שתטעה היום בעניניך הקשורים בכסף. מוטב לדחות את העסקה ליום אחר. שמור על נכסיך.

סרטן: (21 ביוני – 22 ביולי) **החוט המשולש.** צריך לקשור בסתר קצוות לפני שתודע בבטחה אם עיסקה שעשית הצליחה. היום השמר מהפרעות בריסוט.

עקרב: (23 באוקטובר – 21 בנובמבר) **עבודת משרדים.** בעבודה הכל משובש היום. הקדש פנאי לארגון העניינים בבית, כשתרגיש שאתה מסוגל לכך.

טלה: (21 במארס – 19 באפריל) **כוכב זוהר.** אל תיענה להצעה שנראית בלתי ניתנת לביצוע, אלא אם התמונה היטב. כוכבך עומד לזרוח בשבוע יותר אנוש.

אריה: (23 ביולי – 22 באוגוסט) **עת תנופה.** לא כדאי לשאול בעצתו של מי שמתחנף אליך. שותפיך הם בעלי בריתך הטובים. גלה תשומת לב ויכולת הקשבה.

קשת: (22 בנובמבר – 21 בדצמבר) **בילוי מסובך.** אתה מתפתה לחפש בילויים מן הסוג הלא שגרתי ולהסתבך כתוצאה מכך בתור בהוצאות מקובלות.

שור: (20 באפריל – 20 במאי) **יצר כבוש.** אינך מוכן עדיין לכבוש את העולם היום, אולם תוכל לעשות מאמצים שישאו פרי בעתיד.

בתולה: (23 באוגוסט – 22 בספטמבר) **עסק מוצלח.** היה זהיר בקבלת עצות לגבי השקעות כספיות. אל תתערב במה שאינך מתמצא. עבודה תסייע להצליח בעסקיך.

גדי: (22 בדצמבר – 19 בינואר) **מתנה קטנה.** אין כמו מתנה קטנה או תשומת לב כדי להוכיח למישהו אהוב שאכפת לך באמת. הוכל לסייע להעלות למישהו את המורל.

הכרטיס הכחול למי שיכול!

בגד עם תנועה

המסר של אופנת פאריס לאביב־קיץ 87 – חזרה לקו הנשי, הרך והסקסי, סטייל הבגדים המסולסלים של המאה שעברה

יהודית חנוך

אפשר לנשום נשימה עמוקה. פאריס מציעה אפשרויות נוספות על התצאיות הצרות, השמלות הצמודות. בתצוגות האופנה לאביב־קיץ 87, שנערכו בשבוע שעבר בפאריס, כיכבו שמלות עם סלסולים ואפילו עם תצאיות תחתוניות. אחרי עשור של יתוקים, המסר של מעצבי־אופנה מהצמרת, שהמציאו את הסגנון הגברי, הוא חזרה לשמלות נשיות רכות וסקסיות, שחושפות הכתפיים וגם את הגב. מתחת לסלסולים שבקצה המכפלת רואים היטב את הברכיים, בשמלות עם תצאיות רחבות וקצרות.

כריסטיאן לאקרואה, היה גיבור־היום בפאריס, שבה הציגו בתוך ארבעה ימים כל השמות הגדולים, וכמה מהאנשים שנותנים את הטון בפאריס השוו אותו לאיב סאן לורן בימים הטובים שלו. אם לא שמעתם על לאקרואה קודם לכן, הרי זה מפני שהוא המעצב של בית פאטו, שבשנים האחרונות נדחק הצידה, לליגה ב' של האופנה הפאריסאית. בעונה שעברה הצליח להפתיע בעיצוב חדשני ועכשיו עלה לכותרות, כמעצב מספר אחד. עוד תשמעו עליו.

לאקרואה, כמו קסם ששולף שפן מהכובע, עיצב שמלות קיץ עם הפתעה. החזית בראית ישרה וחלקה, אך כשהדוגמניות הפנו את הגב – התגלו סלסולים על כל הטוסיק, סטייל הבגדים של סוף המאה שעברה. לאקרואה חזר לעבר גם עם תחתוניות מתחת לשמלות סטרפלס רחבות, שדומות לשמלות של שנות החמישים.

לא רק הוא אוהב סלסולים על הבגדים. כל המעצבים של פאריס שמו אותם במקום זה או אחר. אפילו פייר קרדן, שהבגדים שלו בדרך כלל מחויטים וישרים, שם חישוקים מברזל בקצה המכפלת של שמלות קיץ חשופות. החישוקים, ואלה שוזר עם כל צעד, יצרו מושג חדש – בגד עם תנועה, די דומה לקרינולינות שלבשו נשים במאה שעברה, אבל מתורגם לסגנון שנות השמונים.

הסלסולים והמחשופים הם חלק מהמראה האקזוטי שמעלה את דרום אמריקה על המפה של האופנה. מה שעוד הולך בפאריס לאביב־קיץ 87, הם צבעים רכים ופסטלים – ורוד, צהוב, וירוק, אבל גם צבעים חזקים – ארגמן, כחול וירוק וגם שילובים חדשים של חקי ואדום, חום עם ורוד, והרבה שחור או לבן – כל אחד לחוד ושניהם ביחד.

להדפסים נוספו גם נקודות בכל גודל אפשרי שיכסו הרבה בגדים בקיץ. ויש גם צד אמנותי: לאקרואה השתמש בהדפסים לקוחים מהציורים של הצייר דופי. את המראה העליז ולפעמים אפילו קרנבלי של הבגדים משלימים העדיים הגדולים והעליזים שעשויים מחומר צבעוני, צמידים עשויים ממקלעת של סרט־משי ותחרה ועגילי־צעצוע גדולים מכסף משובץ בזכוכית על תקן של יהלומים.

יצירה של כריסטיאן לאקרואה: סלסולים על הטוסיק

הנס של אורסולה רוברטס

אירית רותם

מופע המאגאפסיכולוגיה של ,המאמ' הפוראי', תמם רק עכשיו תארצה כמשית, עם בואה לארץ של המדיומים האנגליים, אורסולה רוברטס ובול לנדים, אשר גם הופיעו בתוכניתו של רם עברון ,זה הזמן". אילבך המופעים אשר תוכננו רק לחודש ינואר, נמשכים גם עד סוף השבוע הזה.

אורסולה רוברטס, הנחשבת לאחת מהמדיומים הגדולים בעולם, כתבה עד היום תשעה ספרים בנושאים פסיכולוגיים ועשרות מאמרים. לביתה שבלונדון עולים לרגל המונים, המבקשים ליצור קשר עם יקיריהם שבעולם הרוח, להתייעץ בעניינים חשובים, או למצוא מזור לכאביהם בשיטת ה,הילינג". בין הבאים אליה, גם ישראלים רבים. עם אחד מהם, יצרה קשר חברות קרוב ומיוחד במינו.

זהו לא ביקורה הראשון של אורסולה רוברטס בישראל. כבר לפני די הרבה שנים, היא הגיעה לכאן על־פי הזמנתה של מרגוט קלאוזנר עליה השלום. הקשר ביניהן, אגב, נשמר גם היום. לפני כשנתיים הגיעה לבקר את אותו חבר ישראלי, אחרי שהצילה את בתו ממוות.

ילדה ישראלית בת 4 המצאה עד יום – בין מעיים הגיה – מדלקת קרום המוח, לאחר שאורסולה רוברטס, אחת מהמדיומים הגדולים בעולם, שלחה לה ,ריפוי מרחוק" ★ את אורסולה אפשר לראות בפעולה עד סוף השבוע, במופע הפראפסיכולוגיה ,המאמ' היפואי"

הקשרים בין רוברטס לחבר הישראלי העוסק ברפואה טבעונית וברפואות מזרחיות (שמו שמור במערכת), התחילו לפני כ־15 שנה, כשלמד רפואה טבעונית בלונדון. אביו נפטר אז במפתיע והבחור נכסף לקשר איתו. היא יצרה למענו את הקשר הזה. התיאור הפיזי המדויק שנתנה לו על אביו, כולל ציטוט דברים מדוייקים שנהג לומר לו ושאר סימנים מובהקים, לא השאירו אצלו שום ספקות שאכן זהו אביו המדבר אליו – באמצעות המדיום אורסולה רוברטס.

לפני כשנתיים חלתה בתו של אותו ישראלי, במה שהגדירו הרופאים כדלקת קרום המוח במצב קשה. הילדה, אז בת 4, איבדה את כושר הראיה ולאחר־מכן גם את ההכרה. שכבה בבית־חולים במצב קריטי ששום רופא לא התכוון לנבא לו טובות. ביאושו כי רב התקשר האיש ללונדון, לאורסולה, וביקש מה שנקרא ,ריפוי מרחוק".

אורסולה – האומרת שאפשר להעביר אנרגיות גם ממרחקים, כי רוחו של אלוהים נמצאת בכל מקום, לא רק בבתי־כנסת וכנסיות – פעלה למען הילדה. למחרת התרחש הנס המרהים: הילדה פשוט קמה בריאה שלמה ורואה, כאילו כלום לא קרה. אפילו סימן אחד לא נותר בה מהמחלה הקשה, שרק יום קודם איימה על חייה. לרופאים לא היה שום הסבר לכך, ,נס רפואי", הם אמרו. משפחת הילדה קוראת לזה ,נס אורסולה רוברטס".

זה מה שיש

להחזיר את סבא וסבתא למשפחה

★ **משחקים לקשישים** – יום העיון ,משחק ויצירה לעת זקנה", שנועד לאנשי מקצוע המטפלים בזקנים, יתקיים במכון ויגנייט מחר, יום רביעי 4.2 משעה 08.30 בבוקר. מטרת יום העיון המאורגן על־ידי ,אלהב" – הארגון לקידום המשחק בישראל, להציע אפשרויות ודרכים למימוש היכולת הטמונה באדם הזקן. בין הנושאים שידונו: ,להחזיר את הסבא והסבתא למשפחה", ,אילו משחקים סבא וסבתא משחקים", ,המשחק הדרמטי כאמצעי לחיזוק הדימוי העצמי" ועוד. פרטים אצל דינה צילאג ממארגני יום העיון שנערך מטעם אשל – האגודה לפיתוח שירותים לזקן, בטלפון: 02-661261.

★ **התערוכה הירוקה של גבעת ברנר** – מי שלא הספיק לשתול דשא בקיץ החולף ואינו רוצה לחכות לקיץ הבא, יכול להזמין בימים אלה מרבדי דשא מוכן ממפעל ,מרבדשא" שבקיבוץ גבעת ברנר. למזמינים דשא עכשיו ניתנת הנחה של 10%. האספקה מיידית וזה במיזה ולא יורדים גשמים. במשתלת הקיבוץ מרדימים: עונת הוורדים החלה. הם מציעים למעוניינים מיני זנים של וורדים. מוכרים שם גם עצי־פרי ושיחים כמו: אגסים, תפוחים, שזיפים, דובדבנים, פקאנים ועוד, שעכשיו זוהי עונת השתילה שלהם.

★ **חמין לשבת** – שירות חדש במסעדת הקראוס, שבבית־לסין בתל־אביב: בכל ששי בבוקר, החל מהשעה 10.00 מוכרים שם מנת חמין ארוזה הרמטית במחיר של 6 ש"ח, אותה ניתן להכניס היישר לתנור לחימום. במסעדה גם נפתח בימים אלה אולם המשמש כמקום לעריכת אירועים משפחתיים, ישיבות וימי עיון. ועוד חידוש: בית־לסין מציע לחוגי עובדים עיסקת תבילה: הצגת תיאטרון פלוס ארוחה במסעדה.

★ **אמנות בבית־חולים** – חוג ידידות בית־החולים תל־השומר עורך היום בשעה 16.30 מפגש בחדר שלה של **לאה רבין**. במסגרת המפגש שנושאו ,אמנות לטובת בית־החולים", יחנכו את יצירותיו של הפסל **נחמיה עזז**, בחדר האוכל בבית־החולים החדש.

★ **מעון יום בירושלים** – החברה הכלכלית לירושלים, בעזרת תרומה שהושגה על־ידי קרן ירושלים, הקימה בהר חוצבים מעון יום הפתוח מ־6.30 בבוקר ועד 6.00 בערב. המעון החדש ישרת את ילדי העובדים בקריה לתעשיות עתירות מדע, ויתרחב בהתאמתו לשעות העבודה של המפעלים באיזור. במעון אותו מתפעלת נעמת שלוש כיתות ל־90 ילדים בגילים חצי שנה ועד 4 שנים.

★ **קיפניס לעיוורים** – כמחווה ליום הולדתו ה־92 של סופר הילדים, **לוין קיפניס**, העביר בית חינוך עיוורים בירושלים את כתביו לכתב ברייל. בין היצירות שתורגמו לכתב העיוורים: ,אליעזר והגזר", ,האפרוח שהלך לבקש אם אחרת" ועוד. מחווה זו נעשתה לבקשת הסופר. המגלה זה שנים התעניינות רבה במתרחש במוסד ובחינוך העיוורים.

★ **מרכז למישחקים** – היום חונכים בתל־אביב את ,המרכז החינוכי למישחקים בישראל", בבית שהועמד לרשות העמותה בשם זה על־ידי העירייה. במרכז יש תצוגת־קבע של מישחקים וצעצועים, מועדון מישחקים ומרכז מידע. הוא שוכן בשכונת מונטיפיורי (רח' ישראל בק 10) ויהיה פתוח לקהל בימים א־ה בשעות 1500–1900. מנהלת המרכז, המומחית למישחקים **מרגלית עקביא**, מתכננת הקמת מוזיאון למישחקים, עם דגש על מישחקים של עדות־ישראל וספריה מקצועית למחנכים. כמו־כן יערכו במקום, ימי עיון, חוגים וסדנאות בנושא המשחק. הקהל מוזמן לבקר, לשחק ולשתף פעולה. קבוצות מאורגנות מתבקשות להתקשר לפני בואן, בכתב או בטלפון: 03-238530.

★ **נופש פסח לדתיים** – מועדון נוות (נופש חברה תרבות וטיולים), למשפחה הדתית ולצעירים וצעירות דתיים) מקיים גם השנה נופש פסח לציבור הדתי, במספר מלונות ובתי ההארחה ברחבי הארץ. המעוניינים ימצאו מבחר מגוון של אתרי נופש, ברמות מפוארות ובמחירים שונים שמטבחם כשר גלאט בלי חשש שמיטה, או כשר למהדרין. פרטים והרשמה ב,נוות", רח' המאספים 11 תל־אביב, טל: 03-256137.

אירית רותם

לוח מעריב

לך על בטוח

המשרד הראשי: בית מעריב, רחוב קרליבך 2, תל־אביב מיקוד 132 67. טלפון ישיר למסירת מודעות: 251333–03 (רב קווי). מחיר מודעת מינימום (8 מילים): 59 ש"ח. כל מילה נוספת: 8 ש"ח (המחירים כוללים מ.ע.מ). מחיר אחיד לכל ימי השבוע (כולל ערב שבת וחג)

בשיתוף עם THE JERUSALEM POST

טולדו
הנאמן
העברת
דירות
03-874719
03-879562

זכה בתואר „העובד המצטיין" 86 – 87. מלפון לאחר שעות העבודה: 03-588771
(11841)

דדי
הובלות

החברה
מס 1
בהעברת
דירות
03-216297/8
קרליבך 10, ת"א

דירות, פסנתרים, כספות, מקררים, משרדים, מחסנים.
(13548)

„שופפן"
לשטיפה
הגיינית

(22523)

דירות

1000

תיווך „סביונית"
מציע בסביון
מבחר וילות

על מגרשים בגודל 1.25 – 2.5 – 5 דונם. יהודית, טלפון 03-346246
(11817)

ברמות־צהלה
בבניה
קוטג'
אמצעי

(12861)

בהרצליה פיתוח
בית מפואר
למכירה או
השכרה

(18429)

ברחובות
קרית ההגנה
6 חדרים
170,000 דולר

(18580)

בגדרה
וילה
בהרמטת

(20332)

למכירה
במגדל
ע"י מבריה

(21223)

במרכז רמת־גן
ברחוב שקם
בית מפואר
ומפואר

(23328)

„חווכית"
החברה למתווך
עסקיו בתנאים מעולים

(19439)

במגדלי
דוד המלך
דירה כפולה
270 מ"ר

לתשומת לב המפרסמים בלוח מעריב

כל המעוניינים להמשיך לפרסם את מודעותיהם לאחר הפרסום הראשון, מתבקשים להתקשר לטלפון 251-333 (03) (רב קווי) ולמסור את מספר הפרסום הרצויים וכן את מספר הקוד כפי שמופיע בסוגריים בסוף המודעה.
הבקשה לפרסום חוזר הנה (לא חשבונם הפקדה) עד 4 שבועות מיום הפרסום הראשון.
בקשות לפרסום חוזר מתקבלות בכל יום עד שעה 18.00 ובערב שבת וחג עד שעה 11.00 בלבד.

הנהלת מעריב

הודעה למפרסמים ב לוח מעריב

מודעות „מחץ" מחליפות את מודעות „דגש"

מעתה אפשר לפרסם מודעות „מחץ" (לפי שטח מוזמן) בלבד! ברוחב טור אחד ובגודל מינימלי של 1 אינץ'.

תקופות פרסום אפשריות למודעות „מחץ" – שבועיים, 4 שבועות, 8 שבועות, 12 שבועות.

המודעות מתפרסמות מדי יום ביומו.

מודעות „מחץ" צריכות להגיע למשרדנו הראשי בתל־אביב 48 שעות לפני מועד הפרסום המבוקש.

פרטים בכל סוכנויות הפרסום.

הנהלת מעריב

בצפון תל־אביב

ברמת־אביב בחוד בדיל

תל־אביב

הקבלן אדלר
בונה
דירות!!!

(20655)

בהוד השרון
בפרויקט
יוקרתי

(22584)

לוח נכסים

[illegible]

הכא מן الأصل

مكذا من الاجل

לוח מעריב — לך על בטוח — נדל"ן

שכונות דרומיות

4 חדרים ויותר

ביד אליהו, הויבור הארצי, 5 חד' ק"ב, מסודרת ושה. 03"391168 (10796)

1-1½ חדרים

דירות בשכר חודשי

דירות מרוהטות

דירות בנויות

גוש דן

4 חדרים ויותר

3-3½ חדרים

2-2½ חדרים

1-1½ חדרים

דירות בשכר חודשי

ביקוש דירות

רמת גן

4 חדרים ויותר

2-2½ חדרים

חדרים מרוהטים

ביקוש דירות

ברמת־אביב
ק"ב 3½
מסודרת
שקטה

"בינה" 03"418490 במבנה, 100,000 03"425953 (14757)

„דירות עם"
מציעה למכירה
דירת 3 חדרים
יד שניה באבדבר
בתל־אביב.
המחיר 38,500 ש"ח

לפנות בימים א'–ה' בשעות 15:00- 09:00 03"378766 לבר שון

דירות מרוהטות

ביקוש דירות

דרושה בשכירות
פנטהאוז/דירת גג

בצפון תל־אביב
ברחוב ש"י עגנון
מוקם מגדל מגורים
מפואר

על פארק של 4 דונם, הכולל בריכת שחיה, תוך תקרה פרטי צמוד מרפסת. למכירה דירות 5 חדרים ודירות פנטהאוז בינקן 03"496755 (20175)

המכירון
של לוי יצחק

כל מה שרצית לדעת על
מחירים, דירות, מגורים,
מכשירים חשמליים, זהב,
כסף, סיוד, צביעה,
חלקי חילוף,
מכוניות משומשות

שי חינם למפרסמים
ב' מעריב

בשכון ל'
דירות לאיכלוס מיידי
5 חדרים

דרושה דירה/בית
בשכירות

חינם!!
שכיר דירתך
+
חוזה חינם

03"224004 03"234537 (20027)

דרושה בשכירות
פנטהאוז/דירת גג

שכונות צפוניות

דירות בשכר חודשי

דירות בצפון

דירת
לוקסוס
כמו וילה

בצפון תל־אביב, ברחוב שקט, 150 מ"ר, ק"ק, מסודרת מכל לקוח, ארונות, הכל בסטנדרט גבוה. המחיר 250,000 דולר. 03"245048 03"236429 (19647)

המשך מודעות הלוח בעמ' 27

מבצע

שופר-סל
חגיגה בקניה!

שוק פירות יבשים במחירים מפתיעים!!!

שקדים קלופים במשקל 100 גרם רק 1.49
שזיפים במשקל 100 גרם רק 0.69
תמרים מהג'ול במשקל 100 גרם רק 0.95
צימוקים כהים (לכיש) במשקל 100 גרם רק 0.49
גרעיני דלעת במשקל 100 גרם רק 0.39
בתוקף עד 13.2.87

החווה
סלסלת פירות יבשים טרופיים 500 גרם רק 5.93
סלסלת דובדבנים 350 גרם רק 4.59
סלסלת פירות יבשים מעורבים 350 גרם רק 5.31

פיצוחי גת
פיסטוק חלבי בשקית 500 גרם רק 8.74
שקדים בשקית 500 גרם רק 8.93
תערובת אגוזים בשקית 500 גרם רק 7.14

השקד
שקדים קלופים 100 גרם רק 1.77
שקדים קלויים 100 גרם רק 1.94

כרמל מזרחי
יין רוזה גרנז' 75 ס"ל ~~4.19~~ 3.56
בוסקה 75 ס"ל ~~7.29~~ 5.46
אליעז
יין לקידוש "שבת שלום" 75 ס"ל ~~3.16~~ 2.68
ולנטינה 75 ס"ל ~~4.44~~ 3.77

מיוחד לט"ו בשבט

מבצע בשר טרי

חזה (לצלי, מרק)
עם עצם 1 ק"ג ~~16.10~~ 11.50
בלי עצם 1 ק"ג 19.90 -.14

צלעות (לצלי, מרק, גולש, טחינה)
עם עצם 1 ק"ג ~~17.10~~ 13.60
בלי עצם 1 ק"ג ~~21.40~~ -.15

כתף (לצלי, מרק, טחינה)
1 ק"ג ~~21.80~~ 15.50

פאלש פילה (לצלי)
1 ק"ג ~~22.20~~ -.16

ריפ סטייק
1 ק"ג ~~22.20~~ -.16

וייס סינטה
1 ק"ג ~~25.20~~ -.20

צ'ך (לצלי, טחינה)
כף (לשניצל, סטייק, טחינה)
פולי (לגולש, מרק, צלי)
1 ק"ג ~~23.70~~ -.19

פילה (לסטייק, שניצל) 1 ק"ג רק -.40

כבד בקר קפוא 1 ק"ג רק 2.50

סבון לוקס רביעיה רק 3.15
בתוקף עד 13.2.87

שמפו לשיער צ'ויס 500 מ"ל רק 4.59
סבון פינוק 100 גרם רק 0.93
נייר טואלט א"א מולט 24 סלילים רק 5.34
נוזל לכלים קלין 1 ליטר רק 3.27
סנו-בון שלישיה רק 3.02
תינוקלין 3 ק"ג רק 10.80
קרבונה מסיר כתמים רק 4.61

חודש פרומין
הוזלות מיוחדות
עוגות, קרקרים, ביסקויטים, רקיקים, כיבודיות, קנקים, עוגיות, פתי-בר בשקיות ועוד ועוד...

אנינה גבינת שמנת עם פלפל/שום/פקאן 125 גרם רק 1.86
מרק עוף ויטה 400 גרם רק 4.50
פטריות חתוכות יבוא מרומניה 410 גרם רק 1.79

הוזלות מיוחדות על מבחר גלידות חורף טנא נגה

היין מבחר גדול של
סידי סולתם
בגדלים שונים
כל הקודם זוכה!

שופר-סל

VISA

هكذا من الأصل

هكذا من الاصل

מימין: ז'ואל באטס, דומיניק רושטו והיהודי ויליאם אייאש צילם ישראל מלובני

אייאש: לא רוצה לשחק בארץ

כוכבה היהודי של אלופת צרפת, פאריס סן־ז'רמן, נחת עם קבוצתו למשחק עם בית"ר, היום

בועז ביסמוט

„אני לא חושב לשחק בארץ בעתיד. אין לי כל רצון ועניין בזה. לשחק בשביל התענוג, כמו במשחק מחר – זה כן, אולם בקבוצה ישראלית לא נראה לי, מכיוון שהמסלול אותו בחרתי הוא מסלול מקצועני, ולא נראה לי שבארץ מסלול כזה יתאפשר לי".

הדובר הוא ויליאם אייאש, בן 26, מגינה היהודי של נבחרת צרפת ואלופת צרפת, פאריס סן ז'רמן, שנחתה אמש בארץ. אייאש, הנחשב לכדורגלן היהודי הטוב בעולם כיום, הוסיף: „שום קבוצה ישראלית לא פנתה אליי עד היום כדי לשחק בשורותיה".

אייאש הבטיח שהוא וחבריו באו לארץ, כדי להפגין לפני הקהל הישראלי את הכדורגל הצרפתי האיכותי, אולם יתכן מאוד שדור־קא אייאש לא ישחק היום, עקב פציעה: „אני סוחב פציעה ואני לא בטוח שאשחק. יכול להיות שהמאמן בכל זאת ידכיב אותי, כנראה בתפקיד המגן הימני". אתמול, לאחר שהקבוצה הגיעה למלון פא־רק בנתניה, בילה אייאש אצל העסיין כדי לנסות להיות כשיר למשחק היום.

מי שכן ישחק היום בנתניה הם שני כדורגלנים, שכיכבו יחד עם אייאש בנבחרת צרפת במכסיקו: דניאל רושטו והשוער הפו־פולרי ביותר בצרפת היום, ג'ואל באטס, שעבור הצרפתים היה גיבור המונדיאל. באטס מוכר גם בצרפת לא רק כשוער, אלא גם כמשורר דגול. תחביבו – כתיבת שירים.

שחקנים צרפתים נוספים שכדאי לעקוב אחריהם היום הם המ־לוץ שחום העור דוקנרה, היוגוסלאוי לוביץ' וההולנדי ורמולן.

את התייחסות הצרפתים למשחק היום בנתניה, מול נבחרת בית"ר, סיכם המאמן ג'רר אוייה: „עברנו חודש נובמבר קשה מאוד. אני חושב שהיום מטרתנו היא לסיים במקום השלישי בטבלה (סן ז'רמן ממוקמת היום במקום הי"ז), מכיוון שקרב האליפות מתנהל בין מארסיי לבורדו. אנו מקווים בכל זאת להציג משחק טוב".

במסיבת העיתונאים, שנערכה לקבוצה הצרפתית בחדר האח"מים של נמל התעופה בן גוריון, בירך ג'ון פול קראפס, נציג אייר פראנס בארץ, את השחקנים והגיש להם שי, מטוס קונקורד.

הרכבה המשוער של סן ז'רמן היום: באטס; בקוני, ז'אנול, בילודה, לוביץ'; פולן, מרסן, סוזין ורמולן; זורב, רושטו, ודוקנרה.

חברים לאייאש: אתה בבית

בועז ביסמוט

לאחר שנחתה אמש טיסה 136 של אייר פראנס מפאריס, החלו לרדת אחד אחד כדורגלני אלופת צרפת פאריס סן ז'רמן. כהתחלה נראו כולם זהים, לא רק בגלל התלבושת האחידה והאלגנטית כיאה לקבוצה אירופית המכבדת את עצמה, אלא גם בגלל השיער הארוך והמתולתל, שהוא להיט בקרב הצרפתים. לצלמים היתה בעייה של ממש. דו־מיניק רושטו ירד ומייד אחריו ירד היהודי בסן ז'רמן, ויליאם אייאש. מייד לאחר שהצטרף לחבריו החלו כולם לטפוח לו על השכם. „עכשיו אתה במגרש ביתי" – פלט לעברו אחד מחבריו לקבוצה.

מי את סן־ז'רמן? – עמוד 26

אורי – מחוץ להרכב

כוכב בית"ר ירושלים, אורי מלמיליאן, לא ישחק היום במדי נבחרת בית"ר (בשעה 3 אחה"צ, במגרש מכבי נתניה) במשחקה התגיני נגד פאריס סן ז'רמן, במסגרת הבית"ריאדה. פציעתו של מלמיליאן בברך, מאלצת אותו לנוח מפעילות לפחות עד מחר.

ליבו של המאמן דרור קשטן חצוי היום. מצד אחד הוא רוצה להצליח כמאמן נבחרת בית"ר, ומאידך גיסא קשטן רוצה לשמור על שחקני קבוצתו לקראת המשחק בשבת נגד בני־יהודה, בשכונה.

נבחרת בית"ר תורכב משחקני ירושלים ות"א.

ההרכב המשוער: יוסי מזרחי; אבי כהן, אזולאי, בן־הרוש (קדוש), יעקב כהן; יוסי מזרחי, שורץ, נסים כהן, מלכה; ירון כהן (יוסי אדרי), אוחנה.

לפני המשחק ייערך טקס קבלת פנים לקבוצה מצרפת, שבו יקדמו אותם סגן שר החוץ, רוני מילוא, ראש עירית נתניה יואל אלרואי והשגריר הצרפתי. ישפוט הבין־לאומי אריה פרוסט.

מעריב ספורט
היום 4 עמודים

„פיזנטי תקע סכין בגב של הפועל ת"א"

אמר אתמול מנהל הקבוצה, גדי תבור ● הנהלת הקבוצה תשחרר אותו לכל קבוצה שתרצה בו ● השחקנים: לא רוצים לראות אותו

מאיר ריפמן

הפועל ת"א תתן גם למגן הר־כש דדי פיזנטי. היא מוכנה לשח־רר אותו לכל קבוצה שתרצה. את־מול אף השיבה בחיוב לאפשרות העברתו לריינג'רס גלאזגו, מסקו־טלנד. את הרעיון להיפרד מפיזנ־טי, העלו ראשי הפועל ת"א כבר בשבת. הצהרות פיזנטי – לפיהן אילו היה ניתן לו לעזוב את הפו־על ת"א היה עושה זאת עכשיו – רק חיזקו את דעתם של ראשי הק־בוצה.

„פיזה תקע לנו סכין בגב, ואין לו מקום בהפועל ת"א... במשפחה שלנו הוא בן חורג... וקשה לי לר־אות אותו לובש עוד את החולצה של הפועל ת"א..." – דברים חרי־פים אלה השמיע אמש מנהל הפו־על ת"א גדי תבור, בעקבות הת־בטאויותיו של פיזנטי.

היום יזמן פיזנטי לשיחת בי־רור נוקבת עם המאמן דוד שוייצר וראשי הקבוצה, שיבקשו ממנו הס־בר להתבטאויות שלו, ובהתאם יו־דיעו לו גם על פרידה אפשרית. „הצהרות כמו של פיזה לא יעברו אצלי בשתיקה. אחד כזה פגע בכו־לם. זו חוצפה. גם נעניש אותו. לא נחזיק שחקן כזה שלא רוצה להיות אצלנו" – הכריז אמש שוייצר, שאינו מתלהב להשאיר את פיזנטי במצב שנוצר.

המצב שנוצר הוא ששחקנים לא מוכנים לשמוע ולראות את פיזנטי בקבוצה. השחקנים אמרו אתמול, שהם מאוד נפגעו מדבריו של פיזנטי, כי שחקני רכש לא יכולים להצליח בהפועל ת"א.

„שיחקתי בהפועל אשקלון, ובהפו־על ב"ש, ויחס כמו שקיבלתי בה־פועל ת"א, לא קיבלתי באף קבו־צה" – אמר מוריס זאנו, שזאת לו העונה השישית בקבוצה. אתמול לא הגיע פיזנטי לאימון הקבוצה, לדבריו בגלל שירות מילואים קצר, ובכך למעשה ניצל ממטח אש צולבת של כעס, מצד השחק־נים.

„פיזנטי שכח כבר שהיה מתק־שר למשה סיני, ומתחנן שנעשה מאמצים להביא אותו להפועל ת"א. הבאנו אותו בכדי לשקם או־תו ואת הקבוצה, וזאת התודה שלו?..." – רטן מכעס גדי תבור. הפועל ת"א תהיה מוכנה לשחרר לקבוצה מחו"ל, אבל תדרוש פיצוי כספי הולם, לכל אגורה שהשקיעה בו ובהשאלותו מפ.ב. קלן.

USA
המוות הפתאומי
NBA
(עמוד 24)

כדורסל:
מכבי חיפה ניצחה
באוסישקין: גאה
המתח בתחתית
(עמוד 25)

כדורגל:
עוד שני
ארגנטינים נרשמו
למכבי חיפה
(עמוד 26)

מנוחת הרומנים באימון אתמול בוינגייט. הם כבר חושבים על המשחק עם הגרמנים. מימין, הכוכב גיאורגי האג'י
צילם ישראל מלובני

מנוחת הרומנים לפני המיפגש עם הגרמנים

שאול לילוב

סטיאווה בוקרשט הרומנית, מחזיקת גביע אירופה לאלופות, נערכת להתמודדות ביום ה' (שעה 16.00 באיצטדיון רמת־גן) עם הקבוצה המערב גרמנית בורוסיה מינשנגלאדבך.

אתמול קיימו הרומנים שני אימונים במכון וינגייט ובבוקר גברו במשחק אימון מקוצר על ליקרן השוויצית 3–2.

לבוקרשט יהיה המשחק ביום ה' מבחן רציני לקראת ה„סופר־קאפ" של אופ"א, מול מחזיקת גביע המחזיקות, דינאמו־קייב הסובייטית, ב־24 בפברואר, במונאקו, צרפת.

ה„סופר־קאפ" יעשיר את קופותיהן של שתי הקבוצות ב־600 אלף דולר כל אחת.

בין כוכבי סטיאווה בחור בן 22, כוכב־על במונחים רומניים, גיאורגי האג'י, חלוץ מרכזי נמוך ומוצק, שראשי האלופה הרומנית מבטיחים כי הוא אחד הכשרונות הגדולים שנולדו בארצם.

ספורטאי החודש
עדי גורדון

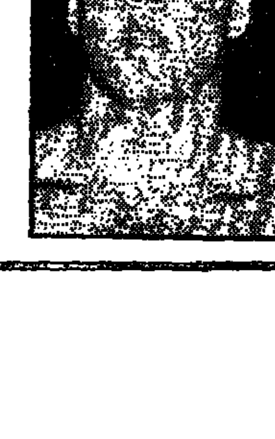

ספורטאי החודש של „מע־ריב ספורט" בינואר 1987 הוא כדורסלן מכבי חיפה הנבחרת, עדי גורדון.

התואר מוענק לגורדון על תרומתו הנכבדה להישג המצ־יין של נבחרת ישראל הצעירה – זכיה במקום הראשון בטור־ניר השנה החדשה בשטוקהולם, שבדיה. גורדון גם שומר על יציבות ויכולת טובה במדי מכ־בי חיפה בליגה – עובדה המסייעת לחיפנים להגיע לאחרונה להישגים מרשימים בליגה, כמו הנצחונות הרצופים על גליל עליון ואליצור נתניה.

„מודיעין": שבת־הטוטו – נקיה

מאיר ריפמן

„השבת הגדולה" בטוטו עברה בשלום. דו"ח של משרד החקירות „מודיעין אזרחי" נקי, ומגלה כי לא היו קנוניות באף אחד מהמשחקים שהופיעו בטופס הניחושים – ובכלל. כמו כן, אף תגבת ספורטוטו לא נשודה.

מתברר כי מטלפנים אלמונים דאגו להעלות את לחץ הדם, במהלך השבוע שעבר שלפני משחקי השי־שי־שבת. האלמונים הודיעו לאנשי כדורגל, כי בש־לושה מהמשחקים בגביע הטוטו בליגה הארצית, ידי־עות להם התוצאות מראש... מדובר במשחקים: הפועל טבריה – בית"ר רמלה; מכבי רמת־עמידר – הפועל ר"ג; מכבי שעריים – הפועל דימונה.

לפי אותו „מידע" נאמר כי בית"ר רמלה תנצח בחוץ את הפועל טבריה (הפועל טבריה ניצחה 1–0); דימונה תנצח את מכבי שעריים בחוץ (התוצאה היתה 3–3, אחרי ששעריים הובילה 3–1); מכבי רמת־עמידר תנצח בביתה את הפועל ר"ג (עמידר ניצחה 3–1, אחרי שר"ג הובילה 1–0).

מידע זה הובא לידיעת „מודיעין אזרחי", והוא שי־גר משקיפים לכל המשחקים בליגה הלאומית ובגביע הטוטו של הארצית (פרט למשחק צפירים חולון – נהריה). מהדו"חות שהעבירו כל המשקיפים עולה כי לא היתה שום תופעה חריגה של נסיון קנייה או מכי־רת שחקנים או משחקים. גם אותם שלושת המשחקים שעליהם הגיע מידע שבהם כביכול התוצאות ידועות מראש – היו כשירים לחלוטין.

יהודה שהרבני

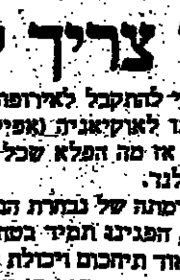

בעיטת 11

המאמן צריך להלהיב

אנחנו נאבקים כדי להתקבל לאירופה, אלא שהנסיבות הבין־לאומיות רחקו אותנו לאוקיאניה (אפילו לא לאסיה) וגם שם אנחנו לא מצליחים, אז מה הפלא שכל כך התאכזבנו מכשלון נבחרת הנוער בניו־זילנד.

אני לא יודע מה רמתה של נבחרת הנוער האוסטרלית. האוס־טרלים שאני הכרתי, הפגינו תמיד בטחון עצמי, גיבוש והרבה נוקשות, אבל מעט מאוד תיחכום ויכולת טכנית.

אם לקבל את גירסת הפרשנים כי אכן הנבחרת נכשלה, אזי המאמן הוא שצריך לשאת במלוא האחריות.

לנבחרת הזאת יש חומר טוב ותפקיד המאמן ללכד את שחק־ניה, להכניס בהם התלהבות ולהביא אותם לשיא בזמן המתאים. למאמן הנוער אין הבעיות שיש למאמן בליגה וההרגשה היא (רק הרגשה) שהנבחרת שנסעה לניו־זילנד לא הגיעה למוטיבציה ולי־גיבוש הדרושים.

לא כל אחד יכול לאמן את נבחרת הנוער. פרט לידע מקצועי זקוק המאמן ליכולת להכניס בשחקנים הצעירים התלהבות ושאי־פתנות שרק שחקנים בגילם יכולים להגיע אליהם.

■ **שוייצר יודע עם מי יש לו עסק**

תחת הכותרת „אנשי כדורגל" תקף חיים ברעם ב„העיר" את דוד שוייצר בטיעון כי המאמן הוותיק ורב התארים הורס את הכדורגל שמעיקרו אמור להיות „בידור נפלא מאין כמוהו", כדב־ריו.

לגבי הבידור אני מסכים, ויותר מכך הלוואי שהיו נותנים לכדורגל להתנהל אצלנו על פי הכללים של ה„שואו ביזנס" – שם הבמה שאינה מושכת קהל יורדת מהר מהבמה, בעוד אצלנו מוחזק הכדורגל במקומו, בצורה מלאכותית, לטובת בעלי האינ־טרסים השונים: עסקנים, מאמנים, שחקנים.

אבל לא זה נושא הדיון. איפה מצא חיים ברעם את „הבידור הנפלא" הזה אצלנו? פרט למשחקים בודדים של קבוצה אחת או שתיים, בכל עונה, מרבית המשחקים משעממים ויורדים ברמתם. וממתי מבקשים העסקנים מהמאמן כדורגל יפה ובידורי? הם מבקשים הצלחות, נקודות לליגה ומידה רק כך הם יכולים להשרד ולהתקדם.

אני דווקא מעריך את דוד שוייצר על כך שהוא יודע עם מי יש לו עסק ומשחק את המשחק בלי הצטעצעויות וצביעות ובלי „בניית קבוצה" ו„הצבעת קבוצה" כמו שאחרים עושים לפעמים. העסקנים בעיקר למעלה, הם הכתובת של חיים ברעם. אני גם מוכן להכיר לו מאמנים שהפשו כדורגל יפה אבל הוליכו מומן מקצוע.

MADE IN USA

היום בו נולד „המוות הפתאומי”

ה־28 בדצמבר 1958, גדול משחקי־הגמר בפוטבול ● 7 שניות מהסיום, ביצוע מושלם של „תרגיל 2 הדקות” כופים הקולטס על הג'ייאנטס הארכה ראשונה בהיסטוריה שבה נקודה ראשונה מזכה בתואר...

ריימונד ברי

עפר שלח, ניו־יורק

סוף עונת הפוטבול. המגינים והקסדות חוזרים לארון והשחקנים יוצאים לחצי שנה של חופשה, עד לתחילת אימוני הסתיו לקראת העונה הבאה. ל־N.F.L יש אלופה חדשה, הניו יורק ג'ייאנטס, וטובי השחקנים נפרדים מהוואי, שם נפגשו במשחק הפרו־בול, האולסטאר של ה־N.F.L וגם אנחנו נפרדים מהמשחק הקשוח והמרתק.

וזה אולי הזמן לקצת היסטוריה, הזמן לחזור למשחק שרבים רואים בו את הגדול ביותר בתולדות ה־N.F.L. המשחק שעשה את הפוטבול לספורט הנצפה ביותר באמריקה, משהו מקביל ללילה בוירטון, בו הפכה מכבי ת"א מקבוצת כדורסל לנכס לאומי. משחק הגמר הגדול של 1958.

התאריך: ה־28 בדצמבר. ה־N.F.L עדיין במתכונת הישנה, הסופרבול טרם בא לעולם, ובמשחק הגמר על אליפות הליגה מארחים אלופי הבית המזרחי, הניו יורק ג'ייאנטס, את אלופי המערב, הבולטימור קולטס. לקולטס יש את ההתקפה הטובה בליגה לג'ייאנטס, אז כמו היום, יש הגנה שאין כמוה.

סוף טוב: אלן אמיצ'י (משמאל בלבן) צולל כדי להשיג את הטאץ'דאון המכריע.

השמות, איזה שמות. המאמנים וויב יובנק, וינס לומברדי (שהיום נקרא על שמו גביע האליפות של הליגה) וטום לנדרי; שחקני הקולטס ג'וני יוניטס – אולי הקווטרבק הגדול בכל הזמנים – ריימונד ברי – (היום מאמן הניו אינגלנד פטריוטס), ג'ינו מרקטי ולני מור; שחקני הג'ייאנטס פרנק גיפורד (היום שדר משחקי יום שני של אי.בי.סי), אמלן טגל, סם האף ואנדי רובוסטלי. ארבעה עשר מהמשתתפים במשחק – מאמנים ושחקנים – מנצחים היום בהיכל התהילה של הפוטבול בקנטון, אוהיו.

ברבע הראשון מעלה שער שדה של פט סמראול, היום שדר הפוטבול של רשת סי.בי.אס, את הג'ייאנטס ליתרון. אבל ברבע השני הצירוף יוניטס־ברי, אולי הצירוף המפורסם ביותר בין קווטרבק לרסיבר, בשיאו. שני טאצ'דאונים של הקולטס, השני באחת מ־12 המסירות שברי קלט באותו לילה, מעלים את הקולטס ליתרון 3–14 בהפסקה.

הג'ייאנטס אינם מוותרים. לאחר עמידה מרהיבה של הגנתם, שבלמה את הקולטס ארבע פעמים 2 יארד בלבד מהאנד זון, מוליכים גיפורד והקווטרבק צ'רלי קונרלי את ניו יורק למתקפה המולידה שני טאצ'דאונים. 2:06 דקות לסיום עובר הכדור לקולטס, 14 יארד מהאנד זון שלהם. במהלך שנכנס להיסטוריה כ„תרגיל שתי הדקות”, מוליך יוניטס את בולטימור לאורך המגרש כולו בסידרה של מסירות לברי, ושער שדה 7 שניות מהסיום משווה את התוצאה, 17–17. זה היה המשחק הראשון בתולדות ה־N.F.L שהסתיים ב„מוות פתאומי” – שיטת ההארכה שבה הקבוצה הראשונה המשיגה נקודות מנצחת. אבל, כאשר הגיעו הקולטס למצב נוח לשער שדה, בחר יוניטס להמר על מסירה נוספת. (היו שטענו שההחלטה לא נבעה מטעמים ספורטיביים, אלא מכך שקרול רוזנבלום, הבעלים של הקולטס,

פרנק גיפורד

המר בסכומים נכבדים על כך, שקבוצתו תנצח ביותר מ־3 נקודות. שער שדה היה מקנה לקולטס 3 נקודות ונצחון, אבל רוזנבלום היה מפסיד את כספו.) „כשאתה יודע מה אתה עושה”, אמר יוניטס, „לא חוטפים ממך את הכדור”. הקולטס אכן הגיעו עד יארד מהאנד זון, ואלן אמיצ'י צלל משם פנימה. 17–23 האליפות לבולטימור.

מה עשה את המשחק הזה לגדול מכולם? היו משחקים ארוכים יותר ומותחים לא פחות. אבל באותו לילה היה הצירוף המושלם של כיסוי טלויזיוני (40 מיליון צופים) – בימים שהן הטלויזיה והן הפוטבול המקצועני היו בשלבי התפתחות – שמות גדולים ומשחק גדול. בנוסף לכך, המשחק נערך בניו יורק. „לו היה המשחק נערך בפיטסבורג או בגרין ביי”, אמר פיט רוזל, היום נציב ליגת ה־N.F.L, „לא היה הספורט עושה צעד גדול שכזה קדימה”. והצעד אכן היה אדיר. מה־28 בדצמבר 1958 לא שב עוד המשחק הקרוי פוטבול למקומו הקודם. הוא היה למספר אחד.

המירוץ אחר הגלימה: מלך המשוכות של מלכת הספורט

יוסי לבצלטר, ניו־יורק

המכשול הראשון שעליו היה צריך להתגבר היה ממוקם תמיד בין קו הזינוק למשוכה הראשונה. שם השאיר לא מעט פעמים תהילת עולם. משהיה עובר את המשוכה הראשונה, הדרך אל קו הגמר, ראשון, היתה חלקה כמסלול קרח, עניין של זמן...

גרג פוסטר, עמד בשבוע שעבר מול המשוכה הגבוהה ביותר שהיה עליו לעבור מאז כשל באולימפידת לוס־אנג'לס מול ברו רוג'ר קינגדום. רנלדו נחמיה, אבי המשוכה, או אם תרצו המונה ליזה של ריצת המשוכות, חזר בתשובה אל המסלול בו בימיו הזוהרים, בטרם הפך לשחקן פוטבול, היו המשוכות כמשתחוות מול ביצועיו המושלמים. נחמיה השתוקק להרביה לכל שהמקור נשתמר. אלא שפוסטר חשב שזה הזמן והמקום המתאים להחזיר את כבודו האבוד, במיוחד כשלצידו רצים יריביו המושבעים.

רק נחמיה בשיאו העולמי 12.93 ש' משנת 81' רץ את 110 מטר המשוכות מהר יותר מפוסטר (13.03 שנ'). כפי שמעיד עליו מאמנו לשעבר בוב קרסי: „פוסטר היה מפסיד את המרוץ עוד בטרם החל, בזה שניסה להתגבר על מכשולים שהוא עצמו הציב”. כפי שתעיד הסטטיסטיקה, מאז שנת 78' ועד 82' התחרו פוסטר ונחמיה 34 פעמים בתחרויות שהתקיימו באולמות סגורים ופתוחים. נחמיה ניצח ב־28 מפגשים, פוסטר ב־5, ופעם אחת שיוויון.

בשנת 82' פרש נחמיה ממסלול האתלטיקה לטובת קריירה חדשה בליגת ה־N.F.L במדי סאן־פרנסיסקו פורטי ניינרס (49). יציאתו של נחמיה ממעגל התחרויות איפשרה לפוסטר להתבלט, אך הוא לא השכיל לחדור אל ריק שיאני העולם, הגם שזכה בשנת 83' באליפות העולם במקום הראשון.

והנה בעוד פוסטר מדורג ראשון בעולם בשנת 86' ע"י מגאזין האתלטיקה הקלה 'Track & field News' מופיע מאי שם נחמיה להסיר סופית כל ספיקות מליבו של פוסטר. האלימות בשדה הפוטבול והמשוכות הכבדות שהיה עליו לעבור ולתקל הכבידו על ליבו, וגעגועיו למסלול גברו, במיוחד לאחר שסבל פציעות בגב, בקרסול ובעין. אך בטרם התייצב

רנלדו נחמיה

למפגש הראשון שלו, היה על נחמיה לטהר את עברו המקצועני בקרב ארוך ומתיש עם „הפדרציה הבינלאומית לאתלטים חובבים”.

נחמיה עוד הספיק בקיץ שעבר להתחרות באיטליה במפגש ממנו נעדר פוסטר. למרות פציעותיו ניצח נחמיה בזמן של 13.48 שנ'.

פוסטר לא האמין. „איך זה שעם כל פציעותיו בשדה הפוטבול הוא מהיר ממני. הוא לעולם לא ינצח אותי שוב”. אח"כ חשב על דבריו ולקח אותם בחזרה למקומם הטבעי: „אני לא הולך להפסיד יותר לבן אדם הזה”...

משקרא הכרוז בשמו של נחמיה, 13,261 צופים קמו ממקומותיהם להריע למלך המשוכות של מלכת הספורט. שני היריבים הרתיקים כרעו ברך בצד האדנים כשלצידם קינגדום, סטיוארט וקמפבל (מחזיק בשיא האמריקאי ב־60 מ' משוכות). האוירה מתושלת. הכל מצפים לירייה.

בום! – פוסטר, קינגדום וסיארט יוצאים כחץ שלוח כשהם חושבים על פסילה. השופטים קבעו הזנקה כשרה. נחמיה הוליך למשוכה הראשונה, זו שפוסטר „מתקשה” לדלג מעליה. האומנם שוב הפסד עצמיי? פוסטר וסיוארט סגרו על נחמיה. „הפסדתי את המדליה האולימפית מפני שחשבתי על זינוק פסול, אינני עושה זאת יותר בחיי”, אמר פוסטר. נחמיה מפיל את המשוכה השלישית ופוסטר מרחף בביטחה אל קו הגמר. נחמיה מסתפק במקום השלישי.

לבסוף, הכרוז נשמע בחלל האולם. „מקום ראשון גרג פוסטר 7.36 שניות”. 11 מאיות טוב משיאו העולמי של מרק מקוי מקנדה מלפני שנה. פוסטר התמוגג מנחת והוציא שאגת קרב, השתחרר מהמתח. „לא חשבתי שזה יקרה כל־כך מהר” אמר בבדיחות.

כן, זה היה מהר מאד...לא שיא. בוב הרש השופט הראשי, שבחן את סרט ההקלטה של המרוץ, קבע שהיתה פסילה. פוסטר מאוכזב, אך לא נואש. משוכנע שחזרתו של נחמיה תגביר את המתח בין המשוכות המצפות אולי, למלך חדש לו הן תשתחוונה.

„התפוח הגדול” שוב גדול

עפר שלח, ניו־יורק

אחרי 17 שנה וסיבוב ארוך בארה"ב – השלטון בעולם הספורט שב לעיר מס' 1 באמריקה. לפני שנתיים התגלגלה המלוכה בלוס־אנג'לס – הריידרס זכו בסופרבול והלייקרס באליפות הנ.בי.איי. בשנה שעברה נדדה השליטה לבוסטון – הסלטיקס היו אלופי הכדורסל, הפטריוטס הגיעו לסופרבול והרד סוקס התמודדו בוורלד סיריס, סדרת הגמר של הבייסבול. במצעד ההוקרה שערכה בוסטון לגיבוריה לאחר שהרד סוקס הפסידו לניו־יורק מטס, קידם ראש העיר את פני שחקני הקבוצה במלים „ברוך שובכם לבוסטון, בירת הספורט של העולם”.

אבל ההפסד למטס סימן את המפנה. 17 שנים עמדה ניו־יורק בצילן של ערים אחרות. בינואר 1969 היו הג'טס לקבוצה הניו־יורקית הראשונה והיחידה – עד לשבוע שעבר – שהגיעה לסופרבול. זה היה סופרבול 3 המפורסם, שבו הוליך ג'ו נמת את הג'טס לנצחון על הבולטימור קולטס, לאחר שהמהמרים חזו נצחון לקולטס בהפרש 18 נקודות לפחות.

באוקטובר 1969 זכתה „קבוצת החלום” של הניו־יורק מטס בוורלד סיריס בחמישה משחקים מול הבולטימור אוריולס. ובאפריל 1970 זכו הניקס, עם ויליס ריד, דייב דבושר, וולט פרייזר וביל ברדלי באליפות הנ.בי.איי, לאחר סדרה מרתקת של שבעה משחקים מול הלייקרס של וילט צ'מברליין וג'רי ווסט. רשמית השתייכו אירועים אלה לעונות שונות, אבל עבור האוהדים בניו־יורק היו אלה חמישה עשר חודשים של חגיגות בלתי פוסקות.

ומאז גלתה המלוכה מהתפוח הגדול. היאנקים הספיקו לזכות כמה פעמים באליפות הבייסבול, הניקס הוסיפו דגל אליפות שני ב־73', אבל הניו־יורקיות לא שבו להעניק עונת קסם נוספת. עד השנה.

באוקטובר זכו המטס בוורלד סיריס בשבעה משחקים מרתקים. בשבוע שעבר השלימו הג'איינטס עונה נפלאה בנצחון מבריק בסופרבול. הניקס אמנם לא יהיו השנה אלופי הנ.בי.איי, אבל תושבי העיר אוספים פתיתי נייר למצעדי הנצחון הבאים. מי יודע, אולי גם הניקס בשנה הבאה? כשאתה מלך, מותר גם לחלום.

הטלפון שהחזיר לג'ו בארי את התיאבון

ג'ו בארי קארול, היה קלע קבוע של מעל 20 נקודות למשחק, כבר בראשית הקריירה שלו בנ.ב.א. – אבל באורח קבוע היו מתעלמים ממנו, כאשר הגיע מועד בחירתם של כוכבי משחק השנה המסורתי מזרח – מערב. רק עתה באה לו עדנה – ודווקא בתקופה שבה הוא קולע וקוטף כדורים תחרים פחות מהממוצע שלו, הוזמן לסגל כוכבי המערב שיתעמת ביום א' הבא בסיאטל מול כוכבי המזרח. אמנם ג'ו בארי קארול, 2.14 מ', לשעבר במדי קבוצת רומא האיטלקית, ועתה בגולדן סטייט ווריורס לא יהיה בחמישיה הראשונה – אבל יתנו לו כמה דקות־משחק, כדי לקבוע שמו לתהילה.

קארול נשאל השבוע מה קרה לו – והשיב בכנות מאד אמריקנית: „אין משמעות לעובדה שהנתונים המספריים הנוגעים אלי שונים עתה ממה שהורגלתי בעבר הלא רחוק. ההבדל הוא בזה שאנחנו עכשיו מנצחים”.

אלא שהגולדן סטייט לא כל כך מנצחים באחרונה. רק השבוע ציינה הקבוצה חמישה הפסדים רצופים – הסידרה המאכזבת ביותר שלה העונה – אבל ג'ו בארי קארול, 30, מרגיש כ„ווינר” – וזה השינוי הגדול שחל בו. אולי משום כך החליטו מרכיבי נבחרת המערב להביאו לסגל שלהם. אם לא בחמישיה הראשונה – לפחות כמחליף.

בעבר אמרו עליו שהוא עולה על הפארקט עם הבעה של עובד משועמם, עד שתשוקתו לנצח, המוטיבאציה שלו, הועמדו תמיד בסימן שאלה. כאשר מדובר בקבוצה הנושאת את השם היומרני „ווריורס” – לוחמים – זה נראה קצת מוזר, לא כן? מילאנו נהנתה משירותיו המיוחדים, כאשר הפציץ ללא רחם את הסלים באיטליה, ומשום כך גם זכתה בכתר האליפות של הליגה האיטלקית. אבל ג'ו בארי קארול לא רצה להמשיך לאכול ספאגטי והשתוקק לחזור מהר ככל האפשר לנ.ב.א. הוא הלך לאיטליה לעונה אחת בלבד, רק כדי להרגיז את מנהליו האמריקנים בגולדן סטייט, שלא הגיעו עמו להסכם על גובה החוזה שלו. פריחתו באיטליה הביאה אליו הצעה ממילוואקי. הוא כמעט הלך לשחק שם, אבל אז התעוררו בגולדן סטייט והבינו איזה נזק עלול להיגרם לקבוצה, כאשר קארול ישחק נגדה. החוזה המבוקש הוגש לו, מייד.

ג'ו בארי קארול ואריק „סליפי” (ישנוני) פלויד, הם כיום השחקנים הראשונים מהגולדן סטייט שנקראו לנבחרת המערב, מזה חמש שנים. ב־82' ייצג את הקבוצה הזאת ברני קינג, שבינתיים פנה מזרחה לניקס של ניו־יורק, נפצע קשה בברכו במהלך עונה נפלאה – ואיננו משחק בינתיים. לפני עשר שנים היו לגולדן סטייט שני נציגים קבועים בסגל כוכבי המערב – אבל אז היה כוכבה הגדול ריק בארי, מי שהצעידה לכתר הנ.ב.א.

כאשר שב ג'ו בארי קארול הסוער לחוף המערבי, חלו גם שינויים בצוות הניהולי של הקבוצה – והכדורסלן בעל היד המעולה מצא לו משענת לבעיותיו. מכאן החלה פריחתו המחודשת. הטלפון שקיבל בסוף השבוע שעבר לבוא ולשחק בנבחרת המערב – היה צפוי. הוא חיכה לו. יתכן שמשחק הכוכבים יהיה סימן דרך בקריירה שלו ויאפשר לו גם להתעלם מלא מעט ביקורת שהושמעה כלפיו התקשורת בארה"ב.

„עלי למצוא בתוכי כוחות נפש להתגבר על כל זה ולחזור אל הבטחון העצמי שאבד לי”, אמר קארול. בעונת השיא שלו, 1983, קלע מעל 24 נקודות למשחק בממוצע, שיחק רק 37־38 דקות בכל משחק. עתה הוא ירד ל־33 דקות משחק, בעיקר מחישובים טקטיים של מאמנו ג'ורג' קארל. „הוא מגלה עתה התנהגות של מקצוען אמיתי”, מעיד קארל על קארול.

פלויד שיחק 64 דקות!

לאריק פלויד קוראים גם „סליפי” – משהו כמו „ישנוני” – אבל אור לאתמול היתה לו סיבה טובה ללכת לישון מהר מאד, אחרי שקבע הישג מדהים. הוא השווה את השיא של כל הזמנים בנ.ב.א. כאשר שיחק 64 דקות, במשחק שבו ניצחה קבוצתו גולדן סטייט את ניו ג'רסי נאטס 147–150, רק בתום ארבע הארכות (!).

זו הפעם הראשונה מאז שלוש שנים שמשחק בליגה מוכרע אחרי 4 הארכות. פלויד קלע 29 נקודות ותרם גם 13 אסיסטים ופרק הזמן שבילה בין הסלים, 64 דקות, משווה שיא מיוחד השייך לנורם ניבסון שעשה זאת במדי הלייקרס נגד קליוולנד ב־29 בינואר 1980.

כוכבה האחר של הגולדן סטייט, ג'ו בארי קארול, קלע נגד הנאטס 43 נקודות, קטף 24 ריבאונדים ב־55 דקות משחק.

21 פעם בעימות הזה היו מצבי שיוויון, 26 פעם עבר היתרון מצד לצד. כמעט היתה הארכה חמישית, אילמלא קליעתו של ליאון ווד מכמעט חצי מגרש פגעה בטבעת. בתום המועד הרגיל היתה התוצאה 108–108, אחרי ההארכה הראשונה 118–118, אחרי השניה 127–127 ואחרי השלישית 138–138.

דטרויט ניצחה את שיקאגו 92–94 כשאדריאן דנטלי קלע 25 נקודות ואייזאה תומאס תרם 14 וגם 13 אסיסטים ו־11 ריבאונדים, לעומת 38 של מייקל ג'ורדן, שהחטיא סל 3 נקודות – אחת מחמש ההחטאות הרצופות של שיקאגו ב־27 השניות האחרונות.

יוסטון ניצחה את אטלנטה 104–106 כשרודנס ריד קלע 27 למנצחים וקווין וויליס 24 ו־16 ריבאונדים לאטלנטה. סאן אנטוניו – מילוואקי 116–120 (נצחון 5 רצוף). אלוין רובטרסון 28, ארטיס גילמור 17 ריבאונדים; טרי קמינגס 32 למילוואקי; פורטלנד – דאלאס 117–133 (ווגריי 38; מארק אגוייר 36 ודולטון בלקמן 33 לדאלאס), יוטה – קינגס 121–113.

■ מצב הטבלה:

החוף המזרחי, תת הבית האטלנטי: בוסטון 33 נצ' ו־11 הפסדים, פילדלפיה 19–26, וואשינגטון 21–22, ניקס 31–13, ניו ג'רסי 11–33. תת הבית המרכזי: דטרויט 15–29, אטלנטה 16–28, מילוואקי 20–28, שיקאגו 22–21, אינדיאנה 24–20, קליוולנד 27–18.

החוף המערבי, תת הבית מערב תיכון: דאלאס 16–28, יוטה 18–26, יוסטון 13–23, דנבר 25–20, סן אנטוניו 29–16, קינגס 30–14. תת הבית הפאסיפי: לייקרס 10–34, פורטלנד 19–28, סיאטל 20–24, גולדן סטייט 22–25, פניקס 27–19, קליפרס 35–7.

هكذا من الاصل

מכבי חיפה 105 (60)
הפועל ת"א 97 (44)
קלעו לחיפה: שפע 28, פלאורס 21, ג'ונסון 20, א.רוזנברג 19, גורדון 12, שלכטר 5.
ריבאונדר מצטיין: פלאורס 11.
קלעו להפ"א: רובינזון 30, מרסר 23, פרישמן 21, קאליש 10, אמסלם 9, דיליס 4.
ריבאונדר מצטיין: רובינזון 17.
שפטו: וירוניק ורמות, 1400 צופים באוסישקין.

מכבי ת"א 103 (51)
הפועל חיפה 81 (50)
קלעו לת"א: מגי 32, ג'ונסון 29, ג'מצ'י 22, ליפין ואדראסטי 6 כ"א, לאסוף 4, ברקוביץ 3, אורדיטי 1.
ריבאונדר מצטיין: מגי 17.
קלעו לחיפה: יוסטון 26, דלזל 25, וולאס 8, אופיר, שם־טוב וקסקי 6 כ"א, ברגע וגורס 2 כ"א.
ריבאונדר מצטיין: וולאס 9.
שפטו: וולצר וולינגר, 2,500 צופים, רוממה חיפה.

גליל עליון 106 (62)
מכבי ר"ג 102 (45)
קלעו לגליל: חזן 28, ברי 25, וויס 20, הנפלד 16, זיסמן 8, סמית 6, בן עטר 3.
ריבאונדר מצטיין: וויס 14.
קלעו לר"ג: תומאס 26, בינו וגיבסון 23 כ"א, גורן 18, זאודי 12.
ריבאונדר מצטיין: גיבסון 7.
שפטו: רגן והרמן, 300 צופים בכפר המכביה.

הפועל ירושלים 133 (63)
הפועל ר"ג 109 (43)
קלעו לירושלים: מילר 28, בראדי 24, הארד 23, קנז 17, בראון 16, בלאס 14, הראל 6, ישראלי 3, אפשטיין 2.
ריבאונדר מצטיין: בראון 13.
קלעו לר"ג: זולדן 28, בראדי 22, בנס 18, ג'ונס 18, בארנר 15, אביגדורי 4, כהן 4.
ריבאונדר מצטיין: ג'ונס 17.
שפטו: הילמן ושגב, 800 צופים איצטדיון מלחה.

אליצור נתניה 88 (44)
בית"ר ת"א 83 (42)
קלעו לאליצור: גידנס 22, מאלוביק 16, סימס 15, ברכה 13, פייר 11, ג'ונסטון 8, נברסון 3.
ריבאונדר מצטיין: מאלוביק 9.
קלעו לבית"ר: דיוויס 29, ג'ונס 17, תורן 16, הבארד 14, סלינס 5, קולהאס 2.
ריבאונדר מצטיין: ג'ונס 10.
שפטו: וירובניק ושטריקס, 600 צופים בנתניה.

molten

הליגה הלאומית בכדורסל

	מש.	נצ.	הפ.	סליב	נק.
1. מכבי ת"א	20	19	1	1605–2203	39
2. הפועל חולון	20	15	5	1672–1846	35
3. גליל עליון	20	15	5	1784–1867	35
4. אליצור נתניה	20	13	7	1844–1911	33
5. מכבי חיפה	20	12	8	1811–1894	32
6. הפועל ת"א	20	11	9	1759–1762	31
7. בית"ר ת"א	20	8	12	1808–1624	28
8. הפועל חיפה	20	7	13	1834–1740	27
9. מכבי ר"ג	20	6	14	1966–1794	26
10. איתן גבת	20	6	14	1873–1708	26
11. הפועל ירושלים	20	6	14	1907–1764	26
12. הפועל ר"ג	20	2	18	2131–1767	22

המלך

1. רון דייויס	624
2. קיין מגי	530
3. רולאנד יוסטון	488
4. אור גורן	473
5. לאמאר הארד	468

3 נקודות

1. אור גורן	81
2. גל קנז	53
3. דורון ג'מצ'י	51
4. יונתן דלזל	48
5. רון דייויס	43

האיש החזק

1. קיין מגי	267
2. טרי וויס	254
3. ביירון ג'ונס	251
4. ריצ'ארד מאר	200
5. ריקי בראון	196

המחזור הבא

אליצור נתניה – הפועל ת"א
מכבי חיפה – מכבי ר"ג
גליל עליון – הפועל חולון
איתן גבת – הפועל ירושלים
הפועל ר"ג – הפועל חיפה
בית"ר ת"א – מכבי ת"א

קאר - מוצרי ספורט

להקת כחול־לבן מציגה: הירוקים

מרדכי רוזנבלום

השאלה הגדולה המרחפת היום על פני הליגה הלאומית בכדורסל, היא אחת: מי תצטרף אל הפועל ר"ג בדרך לליגה הארצית? הפועל איתן גבת, שנוצחה שלשום במשחק מוקדם בחולון 67–88? או שמא תהא זאת הפועל ירושלים, שגברה אמש באולמה על הפועל ר"ג 133–109? או אולי מכבי ר"ג, שנוצחה בידי שחקני גליל עליון 102–106? גם הפועל חיפה „בתמונת הירידה", אמש נוצחה ברוממה בידי האלופה מכבי ת"א, 103–81.

מארבע הקבוצות הללו, אחת תיפול. בשני המחזורים הבאים ייקבע הדבר. עיקר המאבק יתמקד במשחקיה של איתן גבת. ביום חמישי הקרוב תארח גבת את הפועל ירושלים ובשבוע הבא, במחזור האחרון של העונה הרגילה, תתארח קבוצת העמק ברוממה אצל הפועל חיפה. מתח למכביד צפוי לנו איפוא בתחתית.

גם בצמרת שמח. המאבק מתרכז במוכן רק על הסגנות ועל מקום טוב בגמר־סל, בין הפועל חולון, אליצור נתניה (שגברה בקושי באולמה על בית"ר ת"א 88–83) וגליל עליון. מכבי ת"א בבדידות מזהרת, בליגה פרטית משלה.

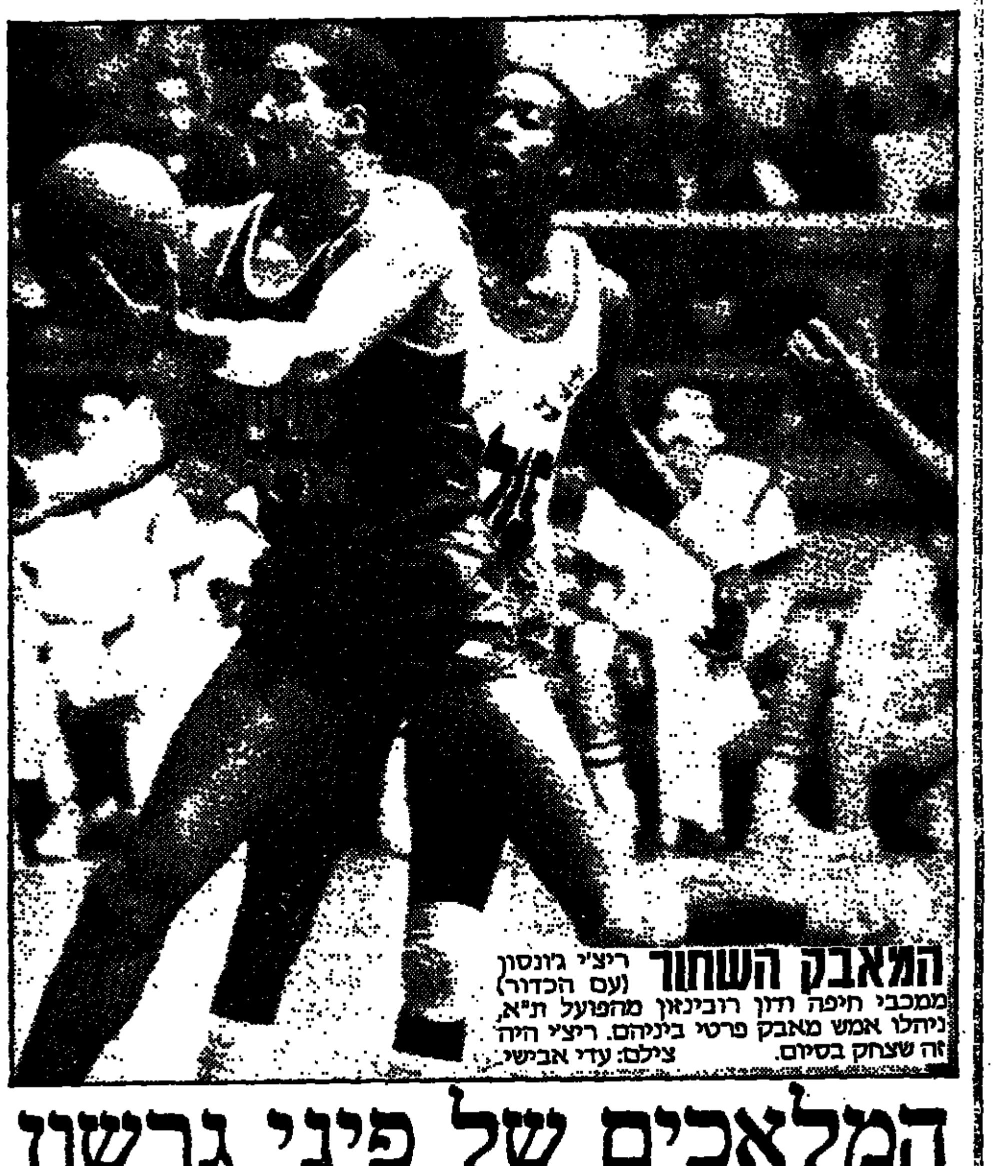

המאבק השחור
ריצ'י ג'ונסון (עם הכדור) ממכבי חיפה ודון רובינזון מהפועל ת"א, ניהלו אמש מאבק פרטי ביניהם. ריצ'י היה זה שצחק בסיום. צילם: עדי אבישי

המלאכים של פיני גרשון

יוסי רוזנברג

הצעקה האחרונה בכדורסל הישראלי, האקספרס הרודס של להקת פיני גרשון, לא עצרה אמש גם באולם אוסישקין בת"א. תוך תצוגת כדורסל מבריקה, גברה מכבי חיפה גם על הפועל ת"א, 105–97 לאחר יתרון גדול יותר במחצית 60–44.

מכבי חיפה שיחקה אמש כיחידה אחת. יותר נכון יחידה לוחמת אחת. כל מי שעלה לפרקט התייחס למשחק כאילו מדובר במלחמת עולם תישה. וכשאר כל שחקני הקבוצה העומדים לרשותו של המאמן המבריק, פנחס גרשון מצויים בכושר אישי גבוה, אין להתפלא על התוצאות האחרונות.

מימד נוסף ש„עזר" במקצת אמש להיסחפות הקרבית של שחקני חיפה, יש לראות במאבק הפרטי של מאמנם גרשון נגד קבוצתו בשנה שעברה. מי שראה את הצהלות והחיבוקים של המאמן, יכול להבין את מה שהתחולל אצלו אמש.

הפועל תל־אביב נמצאת לאחרונה בנסיגה גדולה. למעשה עומדים לרשותה רק שני שחקנים המדויקים אותה על המגרש. והכוונה לצמד שחומי־העור דון רובינסון ולאבן מרסר. עמוס פרישמן הצטרף מדי פעם בצליפות לתגיגה השקטה. על היתר הכל להרחיב את הדיבור.

כל זה לא מעניין את מכבי חיפה. גורדון הרכו אומנם היה קצת חלש בפתיחה, אבל חבריו היו בשר־ אם. דורון שפע בעל „יד הזהב" הגיע למאזן מוצלח של 100 אחוז הצלחה במהלך המשחק (8־8) אך נדלש במעט בהמשך. הקפטן ארי רוזנברג לוחם ללא פשרות שאתמול הנהיג את החבורה וגם צלף 4 סלי שלוש נקודות. הוותיק סטיב שלכטר, ניפצע, יצא וחזר להמשך המלחמה.

חלק חשוב בניצחון ניזקף לזכותם של הזרים, ג'ון פלאורס המצויין במחצית הראשונה (17 נקודות) שותך את הגנת ת"א וקלע מתחת לאפם סלים רבים ושלט בכדורים התועים. וכוכב המשחק, ריצ'י ג'ונסון. הבחור הוכיח לחובבי הכדורסל כי מדובר ב„סופרסטאר" אמיתי. כל מהלך של חיפה התחיל והסתיים אצלו וכשהוא בכושר כמו אתמול קשה לנצח את חיפה.

למרות הכל, הפועל ת"א היתה יכולה עדיין לסיים את משחק ההפסד בחיוך, אילו שמעון אמסלם לא היה מבצע עבירה מיותרת בהתקפה, שנייה לסיום, על שפע, שדייק בקליעת העונשין וקבע ניצחון בפער של 8 נקודות. נקודה אחת יותר מהפרש בו ניצחה ת"א בסיבוב הראשון... בדירוג הסופי עלולה הנקודה הבודדת הזאת להיות בעוכריה של הפועל ת"א.

על הכדורסל היפה שראינו אמש, העיבו צמד השופטים, סוד וורוניק, שניהלו את המשחק בעצבנות תוך כדי טעויות רבות.

ההתעוררות באה מאוחר מידי

רמי ביגלמן

במשך 32 דקות שכחה מכבי ר"ג כי היא נלחמת על חייה בליגה הלאומית. במשחק חלש ומפוזר היא „הסבירה" את מקומה בתחתית ואת הפסדה בסיום 102–106 להפועל גליל עליון. אלא ששמונה דקות הסיום הוכיחו כי קיימת אפשרות אחרת – לחימה בלתי מתפשרת, מעט מול הרבה אור – גורן.

אור היה „חושך" עד לדקה זו. מלבד 5 דקות שקלע בדקה הראשונה למשחק הוא לא הפסיק להחטיא. אלא ששתי קליעות עונשין ראשונות מוצלחות בדקה ה־32 ולאחריהן עוד 11 נקודות רצופות תוך שתיים וחצי דקות הקפיצו את המשחק לשיא מתח לאחר שהאורחים מהגליל כבר הובילו 67–47.

לצידו של אור גורן סייעו במשחק הוקרבה, גם גיבסון וכינו שקלעו 23 נקודות כל אחד. ראוי לציין כי ג'ים תומאס (26 נקודות) שיחק עם 4 עבירות החל מהדקה ה־5 (!) ולמרות זאת סיים בהצטיינות.

מנגד שיחקה גליל עליון בשקט נפשי רב תוך שליחות נדב הנפלד המצויין בהתקפות מתפרצות. קרטיס ברי ובמיוחד טרי וויס היוו את מעוז ההגנה כאשר האוד רון מוסיף „אסיסטים" נפלאים להנפלד וארז חזן ביום קליעות מוצלח (28 נקודות) מתוכן 19 במחצית הראשונה.

האורחים מהגליל שהופיעו ללא כוכבם ברד ליף הפצוע בידו הוכיחו לאוהדי ר"ג ו...לחולון – שקיוו להפתעה, כי במשחקי הגמר־סל הם ינגנו כנור ראשון במאבק על הסגנות.

ברד ירד במלחה

רון לוי

ברד של סלים ירד אמש באולם מלחה בבירה, כאשר הפועל ירושלים, הנאבק על חייו בליגה הלאומית, הביסה את הפועל ר"ג, שכבר „הבטיחה" את הופעתה בעונה הבאה בליגה השניה, בתוצאה מקצוענית להולדסין: 133–109.

לא היה זה מאבק אדירים, כפי שאולי היה אפשר להבין מהתוצאה. משחק התקפות, ללא הגנות, כאשר הרמת־גנים מחפשים רק את סל הירדיב, מבלי להקדיש יותר מידי מאמץ בהגנה. עובדה זו נוצלה היטב בידי שחקני ירושלים, לאימון קליעות מוצלח ותו לא.

הפועל ר"ג החזיקה מעמד ברווק ארבע דקות. אחר־כך „ברחו" הירושלמים ופתחו פער גדול שצומצם רק כאשר החלים מאמן ירושלים, רני כהנא, לשלב במשחק את כל שחקני הספסל.

בהפועל ר"ג בלטו למרות הכל, שני כדורסלנים: מני זולדן, ו„סנייק" ג'ונס שהצליח לגרום הנאה לצופים, בכמה הטבעות מרהיבות, כמו בימיו הגדולים במדי הסאברס, בה שיחק בעבר.

הפועל ירושלים התייחסה למשחק ביתר רצינות, לפחות עד לדקה ה־30, בה נקבעה תוצאת השיא, 101–61. השחקן המצטיין היה בילי מילר, שנוסף לנקודות שקלע (28), הוא גם עשה עבודה יוצאת מן הכלל בהגנה.

5000 דולר מענק אם ירושלים לא תרד

בהפועל ירושלים מתכוננים לקראת „המלחמה הגדולה" ביום חמישי השבוע, במשחק החשוב והמכריע מול איתן גבת. על־מנת להגביר את המוטיבאציה אצל שני שחקני החיזוק, לאמר הארד וריקי בראון, הבטיחה ההנהלה לשניים מענק של 5000 דולר, אם הקבוצה לא תרד לליגה הארצית.

בן הוהלם לגייס שני אוטובוסים שיסיעו ביום חמישי את אוהדי הקבוצה לגבת, כדי לנסות ולהעניק לשחקנים אוירה ביתית גם בעמק יזרעאל.

ריב ובנס בוועדת משמעת

קבוצת הפועל רמת־גן והכדורסלנה השחור קיט בנס, זומנו לוועדת המשמעת של איגוד הכדורסל. הסיבה: דו"ח חריף של משקיף ההרבל הרמת־גני לפני שבועיים, איתן בדרום. בסיום המשחק לדברי המשקיף, והנפיח בנס לעבר שולחן המזכירות, הלם בשולחן יחד עם אוהדי הקבוצה שגידפו ללא הרף.

טיפול נמרץ לנתניה

בן כספית

כדאי מאד שהנהלת אליצור נתניה תשקול הזמנת ניידת טיפול נמרץ עם ציוד החייאה מלא למשחקי הבית הבאים של הקבוצה.

הניצחון הקל האחרון של הנתנייתים בליגה הושג דווקא נגד הפועל חולון (105־88 לנתניה). ומאז הפסד צורב בגבת ושתי תבוסות – בגליל ובחיפה, כשביניהן משחקי בית קלים לכאורה – הפועל ר"ם, הפועל חיפה ובית"ר ת"א.

אבל השנה, כפי שאומר יוסי הררי, אין משחק קל, ואכן, שערות רבה. הלבינו על הספסל הנתנייתי וביציעים, עד שסיימה סגנית האלופה את מבצע ליקוט 6 הנקודות ממשחקים אלו ואתמול, בניצחון על בית"ר ת"א 88–83 (42–44).

ריח ההפתעה שנותר באולם הנתנייתי עוד מהמשחק הקודם מול הפועל חיפה, החריף במהלך המחצית הראשונה של אמש: בית"ר, בניצוחו של רון דיויס, הכתיבה את הקצב והובילה רוב שלבי המחצית בהפרש שנע בין 8 ל־10 נקודות. יציאתו של סלינס (ניווט היטב את קבוצתו) בדקה ה־17 איפשרה לגרג גידנס לנצח על מהפך מהיר ומבריק ולהוביל את חבריו ליתרון מינימלי במחצית.

המותחן נמשך גם במחצית השניה: שתי דקות לסיום עוד הובילו הבית"רים (83–80), אך גם הפעם היה זה גידנס שדחה מהנתנייתים טעימתו של הפסד ביתי ראשון העונה.

כפי שהם נראו אתמול – הרחיה זמנית בלבד.

המאמן צבי שרף:

כשג'ונסון טוב אז מיקי רשאי להיות עייף

„עם שיפוט ביתי וללא השופט ברוך ולינגר, היינו מנצחים אותם היום", כך כשהוא זועם התבטא אמש מאמן הפועל חיפה יריב וירשיצקי שקבוצתו נוצחה על ידי מכבי ת"א 81–103.

מצידו השני של המתרס נשמע המאמן צבי שרף רגוע הרבה יותר: „ג'ונסון הביא את המפנה וכאשר הוא בכושר טוב, אזי מותר למיקי להיות עייף. לא חששתי לרגע שנפסיד למרות המאבק הצמוד".

גביע נשים

הפסד למכבי ת"א

במפגש המרכזי במסגרת משחקי רבע גמר גביע המדינה בכדורסל לנשים, גברה אמש הפועל גבעת חיים, באולמה, על מכבי ת"א 52–50 (27–24). בשורות המנצחת הצטיינה אלומה גורן שקלעה 28 נקודות.

במשחק אחר גברה אליצור ת"א, מחזיקת הגביע, על אליצור ראשל"צ בתוצאה 86–40. ענת דרייגור קלעה 36 נקודות לזכות התל־אביביות. העולה הנוספת לחצי הגמר היא הפועל ת"א שניצחה את הפועל ירושלים 53–50.

המשחק הרביעי בין אורתודוכסים נצרת למכבי דרום רמת־חן, בוטל עקב חששות השופטים לגשם העלול לרדת בנצרת. לבסוף דווקא לא ירד...

במשחקי חצי הגמר שייערכו ב־17 במארס, יתמודדו אליצור ת"א מול הפועל ת"א, והפועל גבעת חיים מול המנצחת במשחק שנדחה.

הפועל חיפה: 30 דקות זה גם יפה

יונתן הללי

בכדי שהפועל חיפה תצליח לתת „פייט" למכבי ת"א דרושים לפחות 2 דברים. האחד, יכולת טובה של השחורים החיפנים ומנגד יכולת פושרת של הענק לי ג'ונסון ובמיוחד של הקלע מיקי ברקוביץ. כך נראה אמש בחיפה המפגש בין הפועל המקומי למכבי ת"א ב־30 דקות המאבק הראשונות. אמת, באותן דקות עמדו האדומים מעיר הכרמל בכבוד, אבל החלק החשוב במשחק היה כמעט כמו תמיד של התל־אביבים, שניצחו לבסוף 103–81.

30 דקות תמימות ואולי טיפה יותר חשו 2,500 הצופים בהיכל הספורט בחיפה כי הפועל מסוגלת להפתיע את ברקוביץ ולהקתו. לוח התוצאות האלקטרוני נתן חיזוק להרגשה זו לא פעם במהלך המשחק. החיפנים וואלאס קלפכריק (טוב מאד בהגנה) ורולאנד יוסטון (יעיל בהתקפה) היו בדקות אלו במיטבם. גם הקלע ג'ון דלזל תרם למומנטום בדקות אלה. אבנר שם־טוב היטיב לנווט את חבריו, קסקי ואופיר בלטו גם הם לסירוגין וסך הכל עמדה חיפה בכבוד מול מגי וג'מצ'י.

אבל כל התגיגה נמשכה רק עד שלי ג'ונסון ניעור לחיים במחצית השניה. למגי היה אז קל יותר, ג'מצ'י שיחק בכיף והכל בבחינת „המרצדס" התל־אביבי פעל כמתוכנן.

למעשה ג'ונסון הוא זה שהכריע את המאבק לזכות קבוצתו. במחצית השניה איש לא יכל לעמוד בדרכו, הוא הפך לשליט בלעדי מתחת לסלים (17 ריבאונדים!!) וגם טבעת הסל החיפני חשה את נחת ידו (29 נקודות). ג'ונסון היה אתמול כמו להוסיף אדרנלין לדמם של ג'מצ'י מגי וארואסטי.

בפתיחת המשחק התנהל מאבק שקול וחיפה אף הצליחה להוביל כדי פעם, אך למחצית ירדו האורחים ביתרון לזכותם 51–50. התשישות אצל האורחים ניכרו היטב על פניהם והדבר בא לידי ביטוי בדקה ה־25. התוצאה היתה 60–60.

באותן דקות טענו החיפנים לקיפוח מצידו של השופט ולינגר, (אולי...), אבל בדיוק אז (דקה 30) ג'ונסון צבר את העבירה הרביעית. הוא, כך מסתבר, שאב מכך עידוד, אחרת לא ניתן להסביר את הבריחה הגדולה עליה ניצח עד לסיום.

פוטנציאל של אלופת אירופה

שאול להט

פרנסיס בורלי, האחראי להפיכתה של פריס סן־ז'רמן ללהיט הג־דול של הליגה הצרפתית, אינו שוקט על השמרים. לאחר הזכיה באליפות בצורה משכנעת, החליט היו"ר שאין די בכך, ויש להפוך את הקבוצה לתחרותית וגדולה, גם ביבשת. בינתיים, הקבוצה עפה מגביע אירופה לאלופות ומגמגמת בליגה, על אף שבהרכבה כוכבים החייבים וצריכים להצעיד אותה לתואר הנכסף.

חרף פציעות והרחקות, המאמן ג'רר הוייה, שנחשב לתיאורטיקן מעולה, לא הצליח להרכיב את כל סוללת הכוכבים בשני משחקים רצופים, וזו אולי הסיבה לחוסר ההצלחה החלקי. יש הטוענים, שחצי־ית הכביש לרסינג על ידי פרנגרז הארגנטי הינה המקור לכל הר־עות. ללא פרנגרז, המאמן היה מציב את ההרכב הבא, לו התאפשר: ג'ואל באטס: אייאש, פילורג'ה, ג'אנול, ביבאר: פולן, קודיול, זוארב סוזיץ: בוקנרה, רושטו.

השוער ג'ואל באטס נולד ב־4.1.57 (גובה: 1.80 מ', משקל: 77 ק"ג). לאחר שעשרה שוערים התחלפו בין קורות שערי נבחרת צרפת במשך חמש שנים, סוף סוף יש שוער יציב מאוד, היודע לשמור על קור רוח יוצא מן הכלל הן בנבחרת והן בפריס.

ויליאם אייאש, לדעת רבים השחקן היהודי הטוב בעולם, נולד ב־10.1.61 באלג'יר (1.76 מ', 72 ק"ג). שיחק עד כה בנאנט. מגן ימני שאפתן, שתכונותיו האתלטיות והטכניות עזרו לו לרכוש מקום של קבע בנבחרת צרפת.

מישל ביבאר נולד ב־30.11.58 בלב עמק הלואר, אמבואז (1.80 מ', 76 ק"ג). כמו אייאש, תוצר בית הספר של נאנט. למזלו הרע, הוא הוסט לאגף השמאלי של ההגנה בגלל... חברו הטוב אייאש. ממלא תפקיד ליברו, ובהצלחה רבה, בעת הצורך.

פלורג'ה וג'אנול משלימים מערך הגנה יעיל ומודרני. בכל קבו־צה אחרת שני הבלמים האלה היו נחשבים לכוכבים, אך מה לעשות כשקובעים את ההרכב.

פבריס פולן, מרכז שדה, נולד ב־27.8.62 (1.71 מ', 68 ק"ג). שחקן נוסף שהועבר מנאנט. ג'אן וינסן, מאמנו לשעבר כינה אותו: "הנרי מישל השני". שחקן מושלם המסוגל להשתלב בכל תפקיד. בזכות ניידותו הרבה, אי אפשר להתעלם ממנו.

דניאל זוארב נולד ב־22.6.59 (1.76 מ', 69 ק"ג). מסוגל לשחק הן בקישור והן בהתקפה. נרכש ע"י בורדו מלנס. טמון בו פוטנציאל עצום אשר עדיין גלום. גדולתו: גורם לבלגן בהגנת היריב.

ספס סוזיץ' נולד ב־3.4.55 ביוגוסלביה (1.78 מ', 82 ק"ג). נחשב לגדול מכולם בפריס. הוא אדריכל האליפות. קשר, תוקף וחלוץ מבקיע. בעל שליטה מרשימה בכדור, יכולת כדרור מושלמת ומסירה מדוייקת. הופעתו בשדה היא ממש תאווה לעיניים. הוא מצוי ב"סכסוך פנימי" מתמיד, בין משחק צוות ליכולת אישית.

קודיול משלים מרכז שדה מבריק ויעיל בזכות ניידותו הגבוהה ותזמון מצויין.

ג'ול בוקנרה נולד ב־25.11.58 בסנגל (1.86 מ', 79 ק"ג). חלוץ שהועבר ממטז. אומרים עליו שיכול לשגע את האדישים ביותר, לאחר שהנחית מכת אגרוף בפניו של שופט בסנגל ועקב כך הוענש, עבר לבלגיה ומשם לצרפת. מלך השערים של הליגה הצרפתית ב־85/86 במדי מטז. אתלטי, שולט בכדור ובמיוחד בלתי צפוי.

אחרון חביב — דומיניק רושטו. נולד ב־14.1.55 (1.70 מ', 72 ק"ג). שיחק רק בקבוצות גדולות: סנט אטיין ופריס סן ז'רמן. שחקן חוד טיפוסי, אינו מהסס לתקל ולהיכנס במגיני היריב. נסיונו העשיר מחפה על כך שאיבד את מהירותו. גדולתו: מבקיע שערים ממצבים "אבודים" או לאחר השתלטות על "כדורים תועים". השתתף בשלוש אליפויות עולם.

יוסי אדרי | צדוק מלכה | יוחנן סולסי

ארגנטינה השתלטה על ה"ירוקים"

בעקבות דניאל בריאלובסקי רשמה מכבי חיפה אתמול, ביום האחרון של ההעברות, עוד שני כדורגלנים ארגנטינים: יוחנן סולסי ואלסנדרו גוטמן ★ עוד דרום־אמריקני נרשם בלאומית: הברזילי ארסון סילבה ("דידו") הצטרף לבית"ר ירושלים ★ צדוק מלכה השתכנע לעבור ליפו

א. טבק

הגרעונות הכספיים הכבדים לא הרתיעו אתמול את הקבוצות מלרכוש כדורגלנים, ביום ההעברות האחרון. סכום של יותר ממאה אלף דולר הוציאו קבוצות הליגה הלאומית והארצית על רכש ותש־לומי שכר, כאשר מדובר בפחות מתריסר שחקנים. העובדה שמתחי־לת העונה נקבע שלכל קבוצה מותר לרכוש רק שלושה שחקנים, מיתנה אתמול את ה"שוק".

מכבי חיפה רשמה אצלה את שני הארגנטינים העולים החדשים. עתה, עם דניאל בריאלובסקי יש לה שלושה ארגנטינים (לפני ארבע עונות זה קרה בבני־יהודה). יוחנן סולסי לא עלה לחיפה מאומה, בעוד אלסנדרו גוטמן יעלה לחיפה 5,000 דולר טיסה ומלון עד התאקלמותו. גוטמן הגיע למבחן של חודשים מספר, בתקופת הפגרה של הליגה בארגנטינה, ואם לא יצליח, יחזור לקבוצתו "ראסינג קלאב". התאקלמותו תעלה לחיפה סכום כסף נכבד. בתוך חודשיים יוברר גורלו.

שאר הרכש נוגע למעשה לקבוצות הנלחמות על קיומן בליגה הלאומית. בית"ר ת"א רכשה את הצעיר רונן שוייג מבית"ר ירושלים ואת יוסף (קרלוס) אדרי מבית"ר נתניה. שחקן זה יעלה לתל־אביבים כ־30 אלף דולר לארבעת החודשים הקרובים. ההוצאה כוללת תש־לום החוב לשחקן שחבה לו בית"ר נתניה. באותה הזדמנות רשמה בית"ר ירושלים לשורותיה את הברזילי ארסון סילבה, המכונה "די־דו".

מכבי יבנה שילמה 3,000 דולר להפועל באר שבע תמורת דב רמלר, שזו קבוצתו החמישית בקריירה שלו. רמלר לא יקבל שכר חודשי אלא רק 500 דולר נטו עבור כל נקודת ליגה.

מכבי פ"ת רכשה מבני יהודה, תמורת 1,500 דולר, את יצחק קוסטיקה. ללא תמורה עבר השוער יהודה פילוסוף מבית"ר ת"א לאחות מנתניה.

ההעברה האחרונה בליגה הלאומית היתה של צדוק מלכה — ממכבי חיפה למכבי יפו. במשך שעות הופעל מסע שיכנוע על השחקן להסכים לעבור ליפו. בשעות הצהריים הסכים צדוק והתמו־רה הכספית שיקבל תהיה 15 אלף דולר שכר ומענקי נצחון ועוד 7,000 דולר מענק הישארות בליגה.

בליגה הארצית התחזקו אתמול שלוש קבוצות. חיים בן שאנן עבר להפועל חיפה. שכרו יהיה 9,000 דולר, אך מאחר שהוא ויתר על החוב הכספי המגיע לו מב"ש, הוא לא מרוויח כספית מהעיסקה.

הפועל ר"ג שאלה את שמעון פרץ ממכבי נתניה, תמורת 15 אלף ש"ח וסכום דומה יקבל השחקן כשכר. חיים לוי מבית"ר נתניה חזר לליגה הארצית, לבית"ר נהריה, תמורת 10,000 דולר. אולי פה הוא יקבל שכר.

מיקי בן שיטרית לא עבר מהפועל ת"א. אך גם אתמול דובר בו רבות. בני יהודה ומכבי יפו ניסו, בדקו והגיעו למסקנה שהעיסקה יקרה מדי. על כן ימשיך בן שיטרית בהפועל ת"א. אגב, אתמול היו גם שחקנים שלא הצליחו לעבור, כי לא נמצא להם קונה. בין השחק־נים, משה אבוגזיר, שחקן ותיק בליגה הלאומית.

4 עימותים ארציים בגביע

16 משחקי הסיבוב השביעי בג־ביע המדינה שייערכו היום (14.30), יכללו גם ארבעה עימו־תים בין קבוצות הליגה הארצית. לצד הקבוצות הארציות, פילסו את דרכן לסיבוב זה — 10 קבוצות ליגה א', 3 קבוצות מליגה ב' ו־3 קבוצות מליגה ג'.

המוליכה, הפועל חיפה, תצא לתעלך להתמודד עם "צפרירים", המדורגת במקום השלישי. סגניתה הנוכחית, הפועל חדרה — עדיין בלי עודד מכנס — תארח את הפו־על יהוד (חמישית); הפועל רמת־גן (מקום 12) תארח את הקבוצה היר־מרנית של הפועל ירושלים (מקום 6), ואילו עמידר (8) תארח את שעריים (7).

משחקים נוספים בהן יהיו מעורבות קבוצות הליגה הארצית: בית"ר נהריה (15) — הפועל דיר־חנא (ג'); הפועל בית־שאן — הפו־על ראשל"צ (א'); הפועל אופקים (ג') — הפועל טבריה; הפועל דימו־נה — הפועל טייבה (א'); הפועל עכו — בני־נצרת (א'); בית"ר רמלה — קרית־שמונה, (א'), בנתניה: כפר־מגרה (ג') — הפועל מרמורק (בטמרה); הכח רמת־גן — בית"ר כפר־יונה (ב').

יתר המשחקים: הפועל בת־ים (א') — באר־יעקב (ב'), בחולון: הפועל אזור (א') — בית"ר חיפה (א'); רמת־השרון (א') — קרית־אתא (א'); הפועל רעננה (א') — בית"ר ב"ש (א').

שנהר: אני מקווה שמכבי ת"א לא תצטער שלא צירפה חלוץ במקום עודד

אלכס פרלסמן

"אני מקווה שבסוף העונה לא יהיו במכבי ת"א מי שיצטערו על כך שהקבוצה לא צירפה שחקן התקפה במקום עודד מכנס. שחקן כזה יכול היה להוסיף 10 אחוזים ליכולת הקבוצה, ובמאבק בצמרת זה יכול להיות אחוז משמעותי. אבל אני מבין גם את עמדת ההנה־לה, שחייבת לשחקנים כספים, ולא יכלה להרשות לעצמה מהבחינה הכלכלית לרכוש שחקן נוסף".

במלים אלה הגיב מאמן מכבי ת"א, שמעון שנהר, על כך שהקבו־צה לא תיגברה עצמה לאחר עזי־בת עודד מכנס להפועל חדרה. שנהר אמר כי כרגע שאיפתו העיקרית היא שמכבי תנצח מחר את בורוסיה מינשנגלדבאך המע־רב־גרמנית, בפתיחת הטורניר הבין־לאומי בקרית־אליעזר. גם אוהדי מכבי רואים חשיבות במש־חק מול בורוסיה. הערב ב־7 ימכרו לאוהדים כרטיסים מוזלים, ב"בית לייבו" ברחוב הירקון, ומחר ב־2 ייצאו האוהדים במרוכז עם הרכבת לחיפה.

מנהל מכבי, משה ("פפו") ישראלי, הקדיש אתמול שעות ארו־כות כדי להשיג כסף לתשלומים לשחקנים. מרכז "מכבי" נחלץ לעזרה, והיום יקבלו הכדורגלנים סכומי כסף על החשבון. אתמול היתה התמרמרות גדולה ביניהם והם שקלו לפתוח היום בשביתה, אם הכסף הנדרש לא יגיע.

נשף שמשון הכניס 20 אלף ד'

אלכס פרלסמן

שמשון ת"א תהנה מסכום של כ־20 אלף דולר שנאסף אור לאת־מול בנשף האמנים המסורתי, שאירגן האוהד מספר 1 של הקבו־צה, הזמר־בדרן חופני כהן (סולימן הקטן). סכום זה נאסף מתרומות אוהדים ומקורבים במהלך הנשף וממכירת הכרטיסים.

בנשף הוענקו גביעי הוקרה למאמן הקבוצה בעונה החולפת, מיכאל קדוש, ולבלום העבר אלי כהן, העונה מאמן מכבי רמת־עמי־דר. כמו כן הוענקה שרשרת מיוח־דת למגן המצטיין והאהוד ביותר על אוהדי הקבוצה, יפתח הלוי. גביעים מהאוהדים קיבלו גם השח־קן המצטיין של הסיבוב הראשון, השוער אבי חורי, והכדורגלן הי־עיל, בלם הרכש נסים ברדה.

★ קבוצת דארמשטט המע־רב־גרמנית, ניצחה אתמול את הפועל טירה מליגה א' צפון, מחוד־קת, 5–1.

בדו"ח מניוזילנד מודה קרמר למנהלת המטבח

ההופעה הבאה של נבחרת הנוער הישראלית בכדורגל תהיה בחודש אפריל בטורניר בשוייץ. ייערך שינוי בסגל שיכלול שחק־נים חדשים שמבחינת הגיל יוכלו לייצג גם בעוד שנתיים את הנבחרת.

הבית הישראלי בטורניר זה יכלול את קבוצות נאפולי, ארסנל, ונוישטל. הבית השני יכלול את רומא, אייאקס, פורטו וביל־זנבה.

אתמול מסר המאמן גדעון כהן להנהלת המשלחת לניו־זילנד דו"ח שלא חידש מאומה. אולי החידוש נמצא בדו"ח של אביה קרמר, המודה במיוחד ל...גברת מארגרט, מנהלת המטבח, שלא רק עזרה לישראלים באוכל טוב אלא גם חסכה אלפי דולרים.

נגנזה הצעה לחלוקה פוליטית של הפקידות בהתאחדות

א. טבק

הצעה למנות את הפקידות הבכירה בהתאחדות לכדורגל לפי מפתח פוליטי, הפועל ומכבי, נגנזה בימים אלה לאחר התנגדות מספר אישים בכירים בהתאחדות ומחוצה לה. היה זה נסיון להביא את הפקידות בהת־אחדות למצב דומה לזה השורר במשרדי הממשלה.

בהתאם לסיכום הראשוני שהושג, עמד הפועל לקבל את תפקיד החשב ומכבי את תפקיד המנכ"ל. עתה נגנזה ההצעה למרות שהנפשות הפועלות עדיין מעונינות בביצועה.

הרעיון נולד לאחר שלפני כשלושה שבועות הודיע חשב ההתאחדות נחום צפלוביץ, כי ברצונו לפרוש לפנסיה מוקדמת והוא מבקש שהתה־אחדות תאשר לו זאת. ביום ב' לפני שבוע נערכה פגישה בין יצחק אופק, עוזריקם מילצ'ן וגד אגוזי ובה סוכם, כי האחרון יקבל את תפקיד החשב, בעוד מכבי תוכל למנות את המנכ"ל כאשר תמצא את האיש בעל הכישורים המתאימים לכך.

תוכן הפגישה דלף ועורר מספר אישים להתנגדות להצעה, ביניהם היו"ר שאול סוידי, שהודיע לנוגעים בדבר כי לא יתן ידו לכך גם אם ייאלץ להסיק מסקנות אישיות.

סגן יו"ר ההתאחדות, אריה קרמר, הודיע פחות מ־24 שעות לאחר שובו ארצה, כי מרכז בית"ר לא יתן יד לפוליטיזציה של הפקידים. בעקבות התנגדות זו הוחלט לגנוז בשלב זה את הרעיון, מתוך תקוה להעלותו מחדש. הסיכויים כי רעיון זה יצליח עוד חודשים אחדים הם קלושים, מכיוון שכל אישי הספורט חלוקים בדיעותיהם בענין זה.

קנס 1,000 ד' לג'רבי

שוער בית"ר ת"א אלי ג'רבי הועמד אתמול לדין פנימי באגו־דה, ונקנס ב־1,000 דולר בפועל, בגלל תקרית שבה היה מעורב במשחק בשבת (נגד מכבי נתניה) עם "קפטן" הקבוצה נסים כהן. באותה תקרית הטיח ג'רבי בנסים מלים קשות, וירק בפרצופו.

באימון אתמול התנצל ג'רבי לפני היו"ר דוד לויאן, המאמן דני נוימן ושחקני הקבוצה על התקרית והשניים עשו סולחה. נסים כהן רק נבוך.

קלווין סמית — לכינוס הפועל

ארה"ב תשגר משלחת של 12 אתלטים מצטיינים למשחקי "הפו־על" ה־13, ביניהם ארבעה מהאו־תלטים הטובים ביותר בעולם, כך הודיע אתמול דובר מרכז הפועל.

שמות הספורטאים שיגיעו הם: קלווין סמית, שיאן עולם ב־100 מטר (9.93 שנ'), המדורג שביעי בעולם ב־200 מטר — 19.99 שנ'. הרולד גלגס, בעל זמן של 10.05 שנ' ב־100 מטר ושדורג שני ב־100 מטר באליפות העולם (1985).

מייקל פרנק, הרץ 400 מטר ב־44.47 שניות. אלוף עולם ב־400 מטר באליפות העולם ב־1985. מקום עשירי בעולם בכל הזמנים. וכן יגיע דני הריס, בעל זמן של 47.63 שנ' ב־400 מטר משוכות. הריס זכה במקום הראשון באליפות העולם ב־1985 ובמדלי־ית כסף באולימפיאדת האחרונה. הוא שיאן עולם לנוער ב־400 מטר משוכות ונחשב ליורשו של אדווין מוזס בריצה זו.

הגרלה נוחה לארסנל

מוליכת הליגה האנג־לית, ארסנל, הפכה אתמול בעיני סוכני ההימורים לפ־ייבוריטית לזכיה בגביע האנגלי, לאחר שבהגרלת שמינית הגמר שנערכה אתמול בלונדון היא זכתה במשחק בית נגד המנצחת בין אולדרשוט וליגה דבי־עית) לבארנסלי (ליגה שניה).

אברטון, פינאל־סטית 3 השנים ההולפות, תצטרך להלוף על פני משוכה קשה: משחק חוץ במגרשה הקטן של ויםבלדון הקשו־הה. טוטנהאם תארח את ניוקאסל והמפגש האחר הי־חיד האפשרי בין קבוצות הליגה הראשונה הוא שפי־לד וונסדיי — ווסטהאם, אך זאת בתנאי שהשתיים יגב־רו במשחקים דהויים על יריבות הסיבוב השלישי שלהן — צ'סטר ושפילד.

שאר משחקי שמינית הגמר ב־21 בפברואר: וולסול — ווטפורד, סוינדון או לידס — לוטון או ק.פ.ר, סטוק — קובנטרי, ויגאן — סוואנסי או האל.

המטרה הערב — ניצחון על איטליה

דני מירום

במוראל גבוה תתייצב הערב נבחרת הכדורסל של ישראל מול ה"סקוואדרה אזורה" של איטליה, ביומו השני של טורניר "ארבע האומות". המשחק ייערך באולם העירוני החרש בראשל"צ, בשעה 20.30.

שחקני ישראל מעודדים מהש־גיהם האחרונים (ניצחון על נורוו־גיה במשחק ידידות ותיקו מול הולנד במסגרת הטורניר), שואפים לזכות במקום הראשון בטורניר הנערך לראשונה בישראל.

במשחק מוקדם ומענין בזכות עצמו יתמודדו בשעה 19.00 שתי הנבחרות החסונות של נורווגיה והולנד השואפות אף הן לבכורה. נורווגיה אשר ציפתה לבואו היום של שחקנה המקצוען מספרד התא־כזבה כאשר זה לא הגיע. לעומת זאת הגיע תגבור של שחקן נוסף לנבחרת הולנד.

שלמה שרף — מאמן העתודה ליום אחד

שלמה שרף, מאמן מכבי חיפה, ידריך את העתודה בחודש מרס במשחק עם נבחרת ב' של מערב־גרמניה. כך אישרה אתמול מזכי־רות ההתאחדות.

כבר ביום ששי סיכמו בינהם ראשי ההתאחדות, שאול סוידי ועזריקם מילצן, על מינויו של שרף לנהל משחק זה, מאחר שה־מאמן הלאומי מיליאנקו מיהיץ' יהיה עסוק באותו יום, ה־25 במרס, בניהול הנבחרת הבוגרת מול מערב־גרמניה.

בשיחה הטלפונית שנערכה לאחר מכן עם המאמן שרף, הוא נתן את הסכמתו לכל הסיכום. שרף לא יקבל תמורה כספית עבור ניהול המשחק.

עין־המפרץ — כפ"ס הערב בכדורעף

הערב יתקיימו משחקי המחזור ה־19 בליגה הלאומית לכדורעף. המשחק המרכזי יהיה באולם הספורט בנעמן שם תארח (19.00) עין־המפ־רץ את כפר־סבא. יתר המשחקים: המעפיל — אליצור ת"א (19.30), רמת־אביב — בת־ים (20.00), שריד — מכבי ת"א (19.00), העוגן — מכבי חיפה (19.00).

האתלטית הגדולה קוך — פרשה

מאריטה קוך, אחת האתלטיות הטובות ביותר בעולם בעשור האחרון, פרשה מהתחרויות — מסרה אתמול סוכנות הידיעות הרשמית של מזרח גרמניה. קוך, 29, החזיקה ב־16 שיאי עולם בריצות 200 ו־400 מטר.

למשפחת אדיב

אתכם באבלכם
על מות

האם ז"ל

בית הפועל רמת־גן

مكتب من الاهل

مكذا من الاجل

לך על בטוח לוח מעריב נדל"ן

המשך מודעות הלוח מעמ' 21

ברמת־גן, 5 חדרים 155 מ"ר, מסודרת, לוקסוס, ק"ב, 140,000 דולר. (18922) 03־726377

בבניה, 4 + 1 + ג, ק"ב, 5 דיירים, מעלית. (20494) 03־744536

4 חדרים, אפשרות בניה + גינה, בכב השבב, רמת־גן. (21154) 03־742256

ברמת־גן גבול בני־ברק (מגדל יהודה) 154 מ"ר + גג + מחסן + חניה + ביטחון + גק. (21692) 03־371025

5 חדרים מפוארת, מעלית, 6 דיירים, באזור יוקרתי ושקט, 145,000 דולר. (21880) 03־778913

בהזדמנות ברמת־גן, ביהודה הנשיא, 5 חדרים, 150 מ"ר. (22307) 03־780650

ברמת־גן, בבניה, 4, 4½, 5, 6, יפהפי. (22923) 03־659053

ברמת־גן, דירת גן, 3½ + 1, בבנין 3 דיירים. (23009) 03־742176

ברמת גן מקום יוקרתי, ק"א, 120 מ"ר. (23145) 03־7510223

במגדלי רמת־גן 4 + חסקה + חניה + מעלית, ק"ב. (26384)

ברמת־חן, 4 + ג, חדשה, מירח, שקטה + נוף. 03־7526819 (18735) 03־7526947

3-3½ חדרים

ברמות 3 + ½, ק"א, ע"ע, פינוי יולי. (8150) 03־773666

3 חדרים גדולים ברמת־גן מרכז, פינוי מיידי. (10219) 03־768016

ברמת־גן מרכזי, 3½, ק"ד + מעלית. (11174) 03־746616, 90,000 דולר

במבצע ברמת־גן 3½, חדשה, במרכז. (12162) 7526947, 7526819, 74,500

3, באלוזורוב, מסודרת + חניה, ק"ב. (19062) 03־7528961, 68,000 דולר

ברמת גן הקריות בשרון, 3½, מר שקטה, ק"ב, נוף. (22690) 03־7219661

3 + חצי, ק"ד, בכ' + דו"ש. 40,000 דולר. (8170) 03־745243

ברמת־גן ראשית, 3 חדרים, ק"א, חניה, בהזדמנות. (12672) 708156

3½ מסודרת, ק"ב, שרשה דירים, חניה, חומאה. (13333) 03־763117

3½ מיוחדת יפה ברחוב הרואה, רמת־ג. (13429) 03־790251, 055־53237

3, ק"ג, אזור שקט, נוף מרהיב. (13557) 03־733204

ברב לין, ק"א, 3, חניה, דו"ש. (13583) 03־777605, 55,000 בתור

ברמת־גן 3 + ממ"ד, 4 דיירים בבנין, ק"ב. (13353) 03־775064

ברמת־גן, 3, בהזדמנות + מלפון, ק"ב, ליד הבורסה. (13699) 03־772890

קרוב לתל־עינים, 4 דיירים + קרקע. 03־732248, 69,000

ברמת־גן 3 + פ"א, ק"ב, ע"ע, מעלית. (14571) 03־7235661 במרב

ברמת־גן, דירת 3½ חדרים + הוספות, 3 כיווני. (14912) 03־776321

ברמת־חן, 3, ק"ג + דו"ש, 3 כיוו. (14917) 03־742116, 03־748184

מציאה!! ברמת־גן, 3, ק"ג (בכ"), בר־חוב, דו"ש + מזגן. 03־312937 (15187)

בקרית־מאיר 3 + ½, ק"ד בכ', מסודרת. (15331) 03־778434, 80,000

בבנין הפינים 3 + ½, פרוגות, ק"ב, 40,000 דולר. (15757) 03־999123

ברמת־גן, 3, ק"א, ע"ע + דו"ש, מסודרת ושקטה. (17761) 03־7717617

ברמת־גן לבניה 3 חדרים, ק"ד, בכ', 03־775873 (18094)

באורי, 3 גדולים, ק"א, ע"ע, חניה. (19333) 03־747670, 80,000

3, ק"ב, חניה, פינוי מיידי, לא בתיווך. (19504) 03־772922

3 חדרים ברמת־גן, ק"א, בהזדמנות. (19540) 03־324056, 75,000

ברמת־גן, 3 גדולים + הול, חצר גב. (19695) 03־760263

מציאה!! ברמת־גן, 3½, ק"ג, יפהפיה + תוספת + חצר. 03־702296 (20109)

ברמת־גן, 3 גדולים, ק"ב, חניה + חניה. (20865) 03־770861

... 3 + ½ + חצר + מעלית, ק"ב. (20930) 03־7517003

ברמת ר"ג 2½ + ½, ק"ק + מרחב. (21099) 03־7525061

3, לוקסוס, ק"ב + חניה + 2 חזיתות. (22481) 03־774941, 92,000

ברמת גן 3 + חצי מזגנים, ק"ד + מעלית + דו"ש. (22710) 03־775672

3 מרווחת + מטבח אמריקאי, חניה. (22716) 03־777593

3 גדולים מסודרת 3 ב"א מרכזי. (22966) 03־741019, 03־745569

3 + מעלית, בת שנתיים, בהבירות השופטי. (23315) 03־739215, 86,000

3 גדולים + מרפסות במרכז רמת־גן. (24277) 03־7517275

רמת־גן – בני־ברק, 2½ + ½, מ"ר. (25096)

3, בשבא הגל, ב"ר, בהזדמנות. (26155) 03־724348

ברמת־גן, 3, שקטה, ק"ב, 55,000. (26218) 03־729811

בהזדמנות 3 חדרים, מסודרת, חניה. (26319) 03־7525530, 55,000 דולר

3 + ½, בחרים ובמרכז, ק"ב + מזגן + דו"ש. (26626) 748072

ברמת־גן, 3 חדרים, ק"ג, שקט מאוד. (26762) 03־747905

ברמת־גן, 3 חדרים גדולים + פ"א, ק"א. (26934) 03־777343, 68,000

2-2½ חדרים

בארלוזורוב ברמת גן, 2½, ק"ק, ע"ע, במרכז הבורסה. (11802) 03־332518

2½ ברמת־גן + מלפון, שרשה לשנה. (15606) 03־735408, 768853

במרכז רמת־גן, שקט, 2 + הול, ק"ב, (16800) 03־733523, 54,000 דולר

מרכזי, שקט, מסודרת + מלפון, כניסה מיידית. 03־362552, 03־765110 (22809)

ברמת־גן, ברחוב הרבנו, 2½, קומה קר' קע. (6638) 03־795057, 03־704622

2 בקרית' 102, ק"ק, שקט מרכזי. (12241) 03־748195

ברמת־גן, בהזדמנות!! מרכז מרכזי 2 חדרים. (13966) 03־792548, 37,000

2½ ק"ק, מלפון, מזגן, 03־324635 (14139) לא בתיווך

2 + הול מגוון, שקט, ק"ב, מיידי. (14704) 03־733403, 45,000

ברמת ג, 2 מסודרת ומשוקמת, ק"א, ע"ע. (14893) 03־767

ברמת־גן 2 + ½ עם תוספת, פינוי מיידי. (14951) 03־739434

2½, מסודרת יפה, ק"ג, בכ', שקטה + דו"ש. (15064) 03־749128

באוקיוב בהזדמנות, מרווחת, 2½, חניה, ע"ע. (15196) 055־53263, 50,000

דרושה בשכירות פנטהאוז/דירת גג

5-6 חדרים, מזגן מרכזי, שירותים כפולים, מלפון, גם או בלי מכונות, לתקופה ארוכה של 5 שנים ומעלה. לתקופה שר לנהורה, עבודה: 03־379997, בבית: 03־774384 (25002)

גבעתיים

4 חדרים ויותר

בגבעתיים, בהזדמנות בשקט מדהים, 4, מסודרת קומפקט. (17022) 08־436142

באזור מגדלי, בגבעתיים, 4 + דו"ש, ק"א, לא בתיווך. (12234) 03־763299

4, בהכרה, ק"ב, 90,000 דולר, 100 מ"ר. (13593) 03־310382

בהזדמנות!! 4 + חצר + דו"ש + אק, מסודרת יפה. 03־320932 (14532)

בגבעתיים בגלעון, 4, ק"ד, מעלית, משוקמת. 03־746668, 115,000 (14634)

בגבעתיים – דירות בשר 5 חדרים, רחוב פרי־קוזלי, 03־664631 לחדרים בבני (15996)

בגלוסק בגבעתיים, 5, ק"ב + חניה, בהזדמנות. (20868) 03־743215

בגילה 3, ק"ג, מסודרת + תוספת, לא בתיווך. (23187) 03־782439

ברחוב הפרי 2+2 ק"ב, 94 מ"ר. (22255) 03־317348

בגבעתיים בבניה דירות 4, 5 + גג יפה. (23136) 03־7513548

בגבעתיים 4, 137 מ"ר, ק"ב, חניה, מיידי. (25203) 03־313866, 03־315608

בגבעתיים 4, משוקמת, ק"ד, בכ', דו"ש. (26015) 03־764857

4½, בהרואה + מעלית, 120,000 דולר. 03־5740659, 03־7511588 (26727)

אפרקיה בגבעתיים!! ... דירת בנויה במגורי ... לחדרים בניה. 31 ש' אלי. 03־200408 (10620)

3-3½ חדרים

3 + ½ פינה נוה, שקטה, משוקמת, מסודרת + תוספות. 03־727581 (6115)

3 בגרס, מסודרת, 85,000, פינוי מיידי. (15000) 03־746536, 03־762964

ברח' העובד, ק"ב, 3 + ½, 90 מ"ר, חניה. (17767) 03־323562

בשכונת בורוכוב, 3½, 117 מ"ר, 3 כיווני אויר, קומה אמצעית. 03־735981 (18638) לא בתיווך

בגבעתיים!! בשכונת בורוכוב!! ק"א, 85 מ"ר. 03־324056, 77,000 (18816)

3 + חצר מצויה בגבעתיים, ק"ב, חניה. 03־320133 (18864)

בכצנלסון, 3 חדרים, מרכזית, חזית + חניה. (19331) 04־255357, 03־311254

בגבעתיים, בורוכוב, 3 גדולים, ק"ב + מלפון. (19731) 063־33920

בגבעתיים, 3 מסודרת יפה, ק"ד. (21279) 03־762973

בכצנלסון פינתי, 3 שקטה, ק"ב, יפה. (21676) 03־447820

3, ק"ב, ע"ע + חניה + מרפסת מדי. (21817) 03־324517, 85,000

בבורוכוב, 3½ + פ"א, ק"ד. (22056) 03־766423

באורי, בשכונה, 3 חדרים, ק"ב, כנוף. (22694) 059־774461

בגבעתיים, בהזדמנות, מרפסות, 3½ + פינת אוכל + מרפסת סגורה, ק"ג (בכ'). (23317) 03־744767, 85,000

בגבעתיים, 3, ק"א, אפשרי לגדר. (26140) 03־659053, 73,500

ב־3½, גרעונות + פינה, ק"ב, 03־457201 (26834) 03־313819

2-2½ חדרים

לנו דירה 2 חדרים, משוקמת, בבגבעתיים, מלפון. 03־323072 (15751)

בגבעתיים 2 ק"ק + דו"ש + מלפון + ארונות. 052־351264 (19310)

בגבעתיים בכצנלסון, ק"ב, 2 גדולים. (22922) 03־313484

בהזדמנות 2½ מרווחת, בכצנלסון, לחניה. 03־314510 (6350)

2½ בכצנלסון, מרפסת, מסודרת, ק"ב. 03־319504, 03־720724, 59,000 (15185)

בגבעתיים, 2, חמודה, ק"ק, מרכז ... (15229) 03־313334

לזוג צעיר!! בהזדמנות 2 חדרים + חצר מרוצפת. (15735) 03־313358

בכצנלסון, 2½, כמו 3, ק"ב. (17669) 03־321586

בגבעתיים דירת 2 יפה + ארון קיר. (19067) 03־340799

ברחוב מרכזי, 2 גדולים + הול, מיידי. (20520) 03־323562

בגבעתיים (בגבעתיים) ק"ב, 2 + ארונות + מזגן + מלפון, 30,000. (20800) 03־322003

2½ ק"ב, משוקמת, בכצנלסון 4 דירות. (22793) 03־357719

בגבעתיים, ליד עירוני, מרכז שקט, 2½ + ב"א, מרווחת. 052־30312 (26611) 03־317675

בשכונת 2 ברורים + מזגן, פ"א + סד. (20444) 03־321719

1-1½ חדרים

בגבעתיים!! בשכונת הבורוכוב, דירת חדר, ק"א, 29,000. 03־324056 (14448)

בגבעתיים, דירת 1½, מרווחת, 16:00-8:00, 03־318699 (14965)

דירות בשכר חודשי

1500

מושכרת לדירה בגבעתיים 3 חדרים, מרוהטת ומסודרת. 03־322252 (20484)

בגבעתיים, דירת חדר, ק"ב, מרוהטת + מלפון. (22704) 03־727096, 150

בקשות דירות

דרושה בשכירות פנטהאוז/דירת גג

5-6 חדרים, מזגן מרכזי, שירותים כפולים, מלפון, גם או בלי מכונות, לתקופה ארוכה של 5 שנים ומעלה. לתקופה שר לנהורה, עבודה: 03־379997, בבית: 03־774384 (24902)

בני־ברק

דירות למכירה

בקרית־הרצוג בני־ברק, דירות 3, 4 חדרים, דירות 5 חדרים עם גג בבנינים, 03־664631 לחדרים בבני (16368)

4 חדרים ויותר

מרווחת, באזור יוקרתי, ואחרת, 5 (בנף 2½). (10754) 03־799617

לחדרים 4 מפוארת + מעלית, ק"ב, 125 מ"ר, 3 כיוו, 120,000 דולר. (15976) 03־787451

4½ + מעלית, ק"ב, מיוחדת ומרווחת, מיידית, ביהודה הנשיא. 03־762117 (26957) 03־732596

3-3½ חדרים

בקרית הרצוג 3 + חדרון ק"ג, דו"ש מרום מיידי, 45,000 דולר. (11490) 705368

בקרית־הרצוג בהזדמנות 3, ק"ד, 38,000 דולר. 03־790086 (12640)

בקרית־הרצוג, 3, מסודרת, ק"ד, אזור שקט. (14888) 03־702742

3, ק"ג, מרכזי, שקטה, בגבול בני־ברק רמת־גן, 72,000 דולר. 03־794263 (14378)

בבני־ברק, 3 ברחוב שקט, ק"ב, חניה. (15186) 03־702933

3 חדרים, מסודרת ויפהפיה, הזדמנות. 03־795615 (16850)

בהזדמנות, 3 מסודרת, ק"ג + מלפון + דו"ש, בשכון ה'. 03־788910 (18914)

3 חדרים בבני־ברק, לקבלה מיידית. (22154) 03־702601, 03־788704

3 בשיכון, מקומה מרכזית, ק"ב, חניה. (24275) 03־781664

לחדרים 3 + ממכרה מסוד + דו"ש + תוספות, ק"ב, חניה, 74,000. (25329) 03־786355

בבני־ברק, דירת 3 חדרים, ק"ב עם אפשרות בניה על הגג + דו"ש. 03־663217 (26939)

3 חדרים + סוכה גבוהה, קומה ב', פינות, על המגדל. 03־796354 (21866)

2-2½ חדרים

בבני־ברק 2 חדרים, משוקמת, ק"ג + תוספות. (10853) 03־790376

בבני־ברק, ק"א, 2½, ע"ע, מרווחת, פינוי מיידי. (11891) 03־901843

2 חדרים, ק"ב + דו"ש, מרכזית. (10009) 03־574082 19:30-8:30

בגבול בני־ברק/רמת־גן 2 מרווחת, מר בניה. (14652) 03־789290, 40,000

לבוזרי הזולמה, 2½, מרווחת, ק"ב, מלפון. (16687) 796161

בבני־ברק, דירה מודולרית, 2½ + מד' יה, ק"ב, במרב. (19668) 03־278347

בבר'א בני־ברק 2½, מרווחת, ק"ב, חניה + דו"ש. (20516) 03־318041

בבוזת, 2 + ½ גדולים + מרפסת. (22569) 03־796036

1-1½ חדרים

דירת חדר, ק"ק, קרוב למרכז, בני־ברק. (26483) 03־791952, 03־474292

דירות בשכר חודשי

1500

בבני־ברק, בבוזמר, להשכרה, 3, ק"א + מלפון, במרב. (13636) 03־788070

בהזמנה בבני־ברק, דירה בן משוקמת, (24452) 03־703474

דירות מרוהטות

דרושה שותפה בשכונת שקטה, לדירה 2 חדרים מרוהטת בבני־ברק. 03־373462 (16361)

בקשות דירות

דרושה להשכרה דירת 4 חדרים בבני־ברק. 03־764502 (23343)

פתח־תקוה

דירות למכירה

בהזדמנות!! מכבר דירות למכירה!! (+ חזה ויונה)!! דירות ישראל. 03־901913 (16265)

4 חדרים ויותר

בפתח־תקוה, במרכז השקט, 4 + סגר לין, 67,000, דירת 2000. 03־911512 (11874)

בפתח־תקוה 4 + ג + חדר + תוספות. (11986) 03־911750 לא בתיווך

3 + מקודה + ג, לא מסוזן + חצר. 03־922458, 03־929549

בפתח־תקוה, בבניה, 5, דירה בקומה, 150 מ"ר. (12469) 03־907737

4, בהזדמנות, ק"ד + מעלית, מרכזי. (13720) 03־903071

בפתח־תקוה 4 + ג, חדשה, מרווחת, מסודרת באזור הגנה. 03־903890 (14932)

בפתח־תקוה דירות לאיכלוס מיידי 4 חדרים

ברח' המשליך ג'רגה, לפרטים: חברי אביב. 03־7512203 (20321)

בפתח־תקוה, 4, דירת גן, ק"ב. (4836) 03־928377 לא בתיווך

בפתח־תקוה בשרונים, 4 חדרים + גג + חדר בבניה, אדבר. 03־902477 (6902)

בכפר־גנים, בפתח־תקוה, 4½ חדרים, 155 מ"ר, דירה בקומה לכניסה מיידית. 03־901991 (9639)

בפ"ת, במרכז, 4 חדרים, ק"ב, מזגן. (14067) 03־910431

בפתח תקוה בכפר גנים 5/4 עם גג מרוהט, דירה 03־913506 (14539)

בפתח־תקוה, בשכונה חדשה, 4 משוקמת. (14618) 03־917419

בנין נוה 5 חדרים (1 קומה) מסודרת (15088) 03־431572

3-3½ חדרים

3 + ½, ק"א, ק"ב, בבנין 3 חדרים, מסודרת. (15915) 03־919635

בפתח־תקוה, 3½ בהרושה בסביבה שקטה וירוקה. 03־922993 (19734) 03־922254

בפתח־תקוה, 3½ ק"ב + מעלית, מסופרת, בהזדמנות, מלפון. (20089) 03־902085

בפתח־תקוה, 3 + ג מסודרת + חניה. (20603) 03־922277

בפתח־תקוה, 3, משוקמת, ק"ב + חצר + מזגן + דו"ש. 03־917297 (20692)

בכרמה 3½, מסודרת, 95 מ"ר, ק"א, מעלית. (20799) 03־913447

בפתח־תקוה 3 + פ"א. (21021) 03־924996

בפתח תקוה 3 מסודרת, ק"ב, פינוי מיידי. (21140) 03־914475, 03־354772

בפ"ת, 3, ק"א, חניה, פינוי מיידי. (21613) 03־906154

3, מסודרת + דו"ש + מזגן + מלפון, ק"ב, מיידי. (22000) 03־925721

הירום להשכרה 3 חדרים מסודרת, פינוי מיידי. (22344) 03־921284

בפתח־תקוה, 3, ק"ב, מסודרת + תוספות + דו"ש. 03־901888 (22519)

[illegible]

חולון

4 חדרים ויותר

בחולון, קרוב קוטר, 4 חדרים + מזגן ומעלית. (11992) 08־591427

בקרית־שרת 4 + פ"א, 85,000 דולר. (12246) 03־5593496 לא בתיווך

בשכון יהודית 4½, מסודרת, ע"ע, פינוי. 03־824596, 03־804525 (12563)

4 חדשה, בקרית בן גוריון, דירת שכונה, ק"א של שנתיים, פינתית, לוקסוס גולא, מטבח אמריקאי, סורגים, 72,000 דולר. (14165) 03־887718, 03־5513136

ספוארת בחולון 4 גדולים

שירותים כפולים, ריצוף שיש + מרפסת + חדר ענק + חניה. 03־5050562 (18841)

בהזדמנות פינתי, מטבח כפרי, חניה, ק"ב. 03־387941 (19210) 03־5592392

4, ק"א, ע"ע, מסודרת + חניה, 85,000 דולר. (23093) 03־841991

בחולון בהזדמנות, 5 חדרים, במרכז, 150 מ"ר + חניה. (7607) 880450

בחולון 5 יפהפיה, ק"ב, במרכז, חניה. (14001) 03־5052393

גבעת־שמואל

4 חדרים ויותר

בגבעת־שמואל, 4, ק"א, ע"ע, מסודרת, פינוי מיידי. (19569) 03־712540

דרושות בדחיפות דירות

בפתח־תקוה המבקשים!! להשכרה/מכירה, לקוחות רציניות ללא תיווך (+ חזה) "דירות ישראל". 03־901913 (14197)

יהוד

4 חדרים ויותר

4 בהזדמנות ביהוד!! 40,000 דולר, בכרמי "מטר". (6593) 03־346441

ביהוד 5 ק"א מסודרת + ע"ג. (23057) 03־903596 לא בתיווך

3-3½ חדרים

3 ביהוד, ברח' מרכזי, ק"ב, באיזור מטבח. (20472) 03־5345063

3 מסודרת, בקרית־סביון, ק"א, פה לין גדר. (14948) 04־386940

הזדמנות ביהוד 3½, רחוב לבניה. (25788) 03־363532

חולון/בתים

דירות מרוהטות

דירת 3 חדרים, קומפלט, לוקסוס + מלפון, 4 דיירים. (23531) 03־419103

בקשות דירות

דרושה דירה בשכירות 2½ עד 3½ בחולון – בת־ים. 03־895233 (14554) 03־848155

קרית־אונו

4 חדרים ויותר

בקריאנו!! באיזור 4, גהדדת!! בכרמי "מטר". (23090) 03־351425

בקריאונו 4 + חדר עבודה, 120, ק"ב, מטבח חדש, שירותים כפולים, משוקמת. (16127) 03־348415

בקריאנו, דירה קומר, 135 מ"ר, מלפון. (16711) 03־357072

בקריאנו, 4, ברח' הצבר, משוקמת ומסודרת, מטבח אמריקאי. 03־226462 (18652)

בגבעת־סביון, 4, מרווחת, ק"ד (בכ'). (19022) 03־341745

בכביש סביון מטבח התבור, 4 חדרים, חדשה, ק"ב. 069־42763, 069־42744 (21876)

בהזדמנות, בשכון סביון, 110 מ"ר, ק"ב (בכ'), "מטר". (22267) 03־346252

בקריאנו, 4½, משוקמת, איזור 6, ק"ב. (25023) 717485, 89,000

3-3½ חדרים

3 בגבעת־סביון, ק"א, פינוי מיידי. (11541) 03־340690, 60,000 דולר

בקריאנו, 3, ק"ד + אופציה לי'ג, סגורה מאוד. (7369) 03־712991

בקריאונו, 3, ק"א, 35,000, חזק, צמוד. (15839) 03־355151, 03־351403

בקריאנו, 3, ק"ב, גמישה, מוגנה לגג. (16817) 03־343530

בקריאנו 3, משוקמת, מטבח חדש, מלפון + דו"ש. 03־345187 (19913)

בקריאנו 3, ק"ג, שקטה, חניה, לגינה. (20824) 03־340227

בקריאנו 3 + מטבח אמריקאי + דו"ש + תוספות, ק"ד. (21966) 03־353372

בשכונת סביון, 3, 86 מ"ר, ק"ד, שקטה. (22346) 08־261310, 03־347556

בקרית אונו 3, ק"ד, בכ', מסודרת + תוספות. (22686) 03־347183

2-2½ חדרים

בקריאונו, 2½, מסודרת, ק"ב, מקום שקט. (19277) 03־346915

דירות בשכר חודשי

1500

להשכרה בקריאונו, 3 חדרים, ק"ב, יפהפיה + ריהוט חלקי. 03־799090 (25085) 19:00-17:00

בקשות דירות

דרושה דירה, 3, באזור קריאונו לקניה. (13814) 03־359980

לזוג דירה בשכירות 2-3 בקריאונו, קרית־אונו. (22461) 03־345243

2-2½ חדרים

בבניה מסופר, 2½ חדרים, מסודרת, ק"ב, ניסים. 03־5740776, 03־432524 (22253)

3-3½ חדרים

בגבעת־שמואל – גבעת הברושים, 3 מרווחת, ק"ב, 85 מ"ר. 03־5321498 (19189)

בגבעת־שמואל 3 גדולים + פ"א + גג, ק"ב. (17813) 03־775723

בהזדמנות יפה ומסודרת, ק"ד, בחניה, לא בתיווך. (25068) 03־5321265

בחולון 4 חדרים בקרית־שרת

נוף, 60,000 דולר. מלפון: 03־802518, 03־842114 (12947)

3½-4 חדרים

בחולון מרכז בית באומץ, מד 3, ק"ק + מלפון. 5059734, 844205 (11188)

בחולון, מרכזי ושקט, 3, חניה, ק"ד (בכ'). (22772) 03־854622

בקרוזר קומר, 3½ גדולים, פינוי, מיידי. (23016) 845862

בחולון, 3 ק"א + דו"ש + מלפון, מיידי. (6084) 03־804738

בחולון 3 + חדר, בגדולים, ק"ד, בכ', מסודרת. (11483) 03־843354

בחולון, ב־הסיטים, 3, ק"ב, משוקמת ומסודרת. 03־881553, 03־883080 (11522)

בחולון, 3 מרכזי, 3 חדרים, ק"ב, מסודרת. (11654) 03־419222, 03־843414

3 + סוכות פינה, מסודרת, פנה זהב. (14233) 03־800587

בחולון, 3½ ק"ב מטבח אמריקאי, 42,000 דולר. (15738) 880937

בחולון ב־הסיטים, 3 חדרים גדולים, ק"ב, מסודרת. (15884) 03־894944

בחולון 3 (בחולון, ק"ב, משוקמת), מלפון. (16089) 03־840514

במרכז קרן חניה 3 חדרים, לא בתיווך. 03־5592710 (16114)

בחולון 3 במרכז בחמר, ק"ג + מלפון, מסודרת יפה. (16371) 03־849807

3 + פ"א (בכפולה חולים) ק"ב, מסודרת, 28,000 דולר. 03־5057782 (16669)

בחולון, בהזדמנות, 3, ק"ב, מסודרת. (17092) 03־847848

להזדמנות 3½, יפהפיה, בבית עם חצר. (17286) 03־844683

בחולון 3½, ק"ג, ע"ע, 4 כ"א + חצר. (17331) 03־853697

בהזדמנות!! 100 מ"ר, בבנין ממופה, בקרוב שקט, בקריות, ק"ד, בכ'. (17651) 03־5564864

בחולון, 3 יפים במרכז, ק"א, ע"ע. (17769) 03־5051869, 65,000

3 חדרים, ק"ב, חניה, חדר מלפון ארון, מל. (18839) 03־894261

בחולון, בצבי־בן, 3 חדרים + דו"ש, 3 כ"א, ק"ד, בכ', מיידי. (19208) 03־866564

דירה בת 3 חדרים, 3 כיוונים + תוספות. 03־224521, 03־841382 (19506)

בחולון, 3, ק"ד, מרווחת + מעלית + חניה. (19654) 03־5592197, 03־793862

ברחוב הפורצים, 3 חדרים, ק"ב. (19867) 03־238594, 03־364241

במרכז חולון 3½, מרווחת, ק"ג + תוספות. (20150) 03־841967

בחולון במרכז, 3 + חצי, ק"ד (בכ'), משוקמת. (20579) 03־5564250

לבבניה 3 חדרים גדולים, ק"ד (בכ'), בהמשך. (20755) 885005

בחולון ברחוב אילת 3 מסודרת + דו"ש, מטבח + מלפון, 45,000 דולר. (20844) 03־881692

3 + תוספת בקריות, ק"ג, שירותים כפולים + מזגן. (21401) 03־859501

בחולון, 3 מסודרת + גינה + דו"ש, באזור שקט. (21631) 03־5592396

3½, ממופתת, מטבח אמריקאי, ק"ב, חניה, מלפון. (21871) 848648

3, מגזר נוף, יפה ומסודרת ק"ד בכ', 45,000 דולר. (22159) 03־5591331

בחולון, בשכונת, 3 חדרים, ק"ב + מלפון, מסודרת. (22271) 03־855917

בשכונת־חן, 3 + מטבח אמריקאי + דו"ש, ק"א, ע"ע. (22308) 03־886903

בחולון, 3 גדולים, חניה, בקרוב + מלפון + דו"ש. (22367) 03־881976

בקריות, בחולון, 3 חדשה + מלפון + הכלה. (22434) 03־882757

3½, ק"א, ברח' הוד אלמוגי, גדולה ומשוקמת. (22670) 03־5562488

הפורצים 11, 3 גדולים, ק"א, חניה, ע"ע. (22687) 03־5056980

בחולון, 3 מרווחת באזור טוב, ק"ב, חניה. (23033) 03־885017

בחולון, בכנשת, 3, חניה, ק"ב + חניה + ע"א. (23052) 03־853665

מלפון מיוחד לשמירת מודעות, 24 שעות ביממה!! 03־885885 (23249)

בסיטים, 3 + פ"א, אפשרות לגג. 03־856041, 28,000 דולר

3 גדולים, פינתית ק"א, חניה לדירה + דו"ש. (26052) 03־803545

3 + פ"א + מעלית + מלפון + חניה, ק"ד. (26250) 03־808046

בחולון, מרכז שקט 3, חניה, ק"ד, המרכזים 11. (26361)

3 + ג בהאוסים, מסודרת ומשוקמת, דו"ש, ק"ב. (26511) 03־857166

4 חדרים ויותר

בחולון 4½ בפנחס רבין 29 (14167) 03־889035 בשמנת הערב

בחולון, קיבוץ גלויות דירת גג 5½, ספלורת. (14437) 03־5592651

מציאה!! בזה רמו בחולון 5 חדרים, 6 דיירים. (14559) 03־886978

לרציניים בהזדמנות, 120 מ"ר + מטבח אמריקאי + תוספות. 03־5565337 (15554)

במרכז, דוקטור 4 + חניה, 105,000 דולר. 03־883143 (15955) 18:00 אחר

בן קומר 4 + ג, מפוארת, במסוד. (16626) 03־856831, 03־846343

במרכז חולון, 4 חדרים ק"א, מל. (16691) 841354

באזור רואל, מפואר, 4, קדה + שירותים כפולים!! + מלפון + חניה!! יפהפיה!! 75,000 דולר. 03־424539 (17012)

בחולון 4, ק"ג + דו"ש + מלפון, מסודרת במרכז. (19914) 03־5055473

לרציניים בחולון 5, יפהפיה, שירותים כפולים, ק"א. (20775) 03־5031368

בקריית־שרת 4 + ג + 2 (בכ') מסודרת, אפשרות מטבחה. 03־802411 (21340)

בהזדמנות, 4 חדרים, ק"ק + גינה פרטית + מלפון ומזגן, בעבודה: 03־455151 (21764)

בחולון 4 + שירותים כפולים, בכניסה 3 חדרים. (22761) 03־884853

באמרכזית, 3 + 1, ק"ד (בכ') + חצר. (23244) 03־376714, 03־843107

מלפון מיוחד לשמירת מודעות, 24 שעות ביממה!! 03־885885 (23248)

4, מסודרת, 3 כ"א + מעלית, לא בשר בנ. (23616) 03־888898

במרכז חולון, 5, ק"א, ע"ע, בבנין 4 שנים. (24795) 03־849526

בהזדמנות בלחי חזרה, דירת נסים, 120 מ"ר, בהסתדרות 3, 90,000. (25060) 03־826309, 03־882727

4, מיוחדת, אברבנאל 14, חולון, ק"א, לא בתיווך. (25883) 882534

4 חדרים, ק"ד עם מעלית, משופחת + דו"ש. (26721) 03־5591036

בתים

4 חדרים ויותר

4 + ג דירה מסודרת גדולה באזור העיר. (11019) 867493

בהזדמנות בבתים, משפחת וחדרים, 4 חדרים + מרפסות. (6686) 867326

בבתים, 4, 117 מ"ר, ק"ב, חניה, פינוי. (14318) 03־587646

בבתים, במרכז, 4, גדולה + פ"א, מזגן, ק"ב. (15210) 03־563034

דירת 4 חדרים מרווחת ומשופצת + חניה. (15462) 03־864673

בבתים, 4½ + ג, 280 ליד המרינה, ... (15529) 03־873334

בבתים, 4, בתחנה, חניה, ק"ג + מעלית. 03־873334 (15535)

בשפירא, 4, חדשה, לוקסוס + חניה + מעלית, 81,000, ללא תיווך. (15550) 03־5529820

בבתים – בתולקן 4, ק"ב, חניה, כניסה!! מיידי!! 68,000. 03־5563013 (15734)

4, מרווחת, לוקסוס + מרפסת + נוף מיוחד, במרב. (15793) 03־868135

4, גדולה, 55,000 – חניה, מרוחת, נוף. (16959) 03־876846

ברמת־הנשיא בתים, חצר 5, ארבעה, 97 מ"ר, קומה שניה, צמפרווחת, ארונות, דו"ש + מלפון, פינוי יוני. (17398) 03־5515539, 1987

4 גדולים, ק"ב, חניה, מעלית + חדר שינה. (19751) 03־875739

בבתים דירה מפוארת, 5 חדרים, 160 מ"ר + ג עם 2 חדרים, 2 חניות החדש. (19826) 03־528757

חדשה בבתים, ק"א 4 חדרים, חניה, דו"ש, 80,000 דולר. (20969) 03־877100

2 + 2 דירת קמר מפוארת, 4 חדרים, שירותים. (22696) 03־520401

4 בבניה!! 145,000 דולר, 4 ווג 175,000!! דירות אחרונות!! 03־864293 (23622) 03־584429

4 חדרים בשכון 13, משוקמת, חד. (25551) 03־5511678

3-3½ חדרים

3 באי שגן, גדולה, חניה + מטבח אמריקאי + חניה. 03־522405 (10733)

ברמת הנשיא 3 חדרים, ק"ב, משוקמת + מטבח אמריקאי, מיידי. 03־5512966 (11574)

בבתים 3 מסודרת, ק"ג + מעלית, 3 כ"א. (14085) 03־5514440

בהזמנים, 3 גדולים, מסודרת, ק"ד, נוף מרהיב. (17161) 03־5511023

3½, ק"ד, מסודרת באזור טוב. (19379) 03־5522883

בבת ים במרכז שקט, 3 ק"ק, חיאל 22. (20704) 03־854622

3, ברחוב קרחי, ק"ב, מסודרת, מלפון. (20760) 03־593284

ברמת־הנשיא 3 + פ"א + תוספות, ק"ב, מיידי. (20917) 03־5515456

בהמשך העמק, יפהפיה, 86 מ"ר + ג + מעלית. (22263) 03־864350

2-2½ חדרים

2½ בתוך העיר, קרן ... (10772) 03־881337

בחולון 2 + הול בהלוב, מזגן. (10830) 880191

בשיכון ותיקים, כפנעלסון, 2 + הול אפשרות בניה + גינה נוקית. (16912) 03־927613, 03־761867

דירה 2 חדרים, מבנה הד קומה אפשרות לבניה. (20763) 806310

בחולון, 2 + ½ + דו"ש, מסודרת, באזור יוקרתי. (13804) 03־895783

2½, ק"א, ע"ע + מעלית, מרכזית ומשופצת, 53,000 דולר. 03־231023 (15920)

2½, באזור מרכזי ושקט, ק"ג + דו"ש + מלפון. (19391) 03־5561029

בחולון דירה 2 + חצי מטבח אמריקאי, דו"ש + מלפון. (20253) 03־5591535

מלפון מיוחד לשמירת מודעות, 24 שעות ביממה!! 03־885885 (23250)

במרכז חולון, 2½ חדרים, ק"ב, מסודרת, מלפון. (23253) 03־801920

2½ חדרים בהזדמנות בחולון, ק"ב, בסביבה שקטה. (26161) 03־5592816

בחולון, בהסגרה, 2½, ק"א, מסודרת. (26472) 03־881553, 03־885851

1-1½ חדרים

בחולון, במרכז, דירת חדר + 2 מרפסות, חניה. (11391) 03־881976

חדר + במרכז חולון, ק"ק + מלפון + דו"ש. (8211) 052־35128

דירות בשכר חודשי

1500

בחולון, 3 במרכז + מלפון + דו"ש, יפהפיה. (10820) 5052740

בית פרטי + מלפון + חצר, לבני משק בחולון. (20740) 08־232079

במרכז חולון 5 + ארונות קיר + מלפון, בעבודה לבנו. (20948) 03־208719

אם מבקש/עוסק דירות לזא תד הדוך, בולל הפיפול המשפחי. (22069) 03־895233, 03־848155

3 במרכז חולון + מלפון, ק"ב + מעלית. (22659) 03־881224, 03־882348

2½, ק"ב + מעלית + מלפון + דו"ש, במרכז, יפהפיה. 03־858619 (23304)

במרכז חולון, 4 + שירותים כפולים, מתאים לרופא. (17366) 03־848491

דירות מרוהטות

חולון, במרכז, 2, ק"ג + מלפון, מסודרת, במרב. (18893) 03־884291

בקשות דירות

דרושה דירה בשכירות 4 חדרים + מלפון בקריית־שרת חולון, רצוי בית משה שרת, לכניסה מיידית. בבית: 5592367 בעבודה: 806558 (17774)

מחפשים דירה בשכירות, 6 חדרים, בחולון, ראשון־לציון. (19220) 052־547636

מעוניין לקנות דירה 3½-4½ בחולון באזור טוב. (19950) 03־5523249

2-2½ חדרים (בחולון), לזמן ארוך, בחולון, מלפון. (20675) 03־842859

בחולון דרושה בשכירות 4 חדרים, מיידי + ג. (22228) 03־5543155

בת־ים

4 חדרים ויותר

בבת־ים באחד־העם 4 חדרים חדשה, ק"ב, מעלית. (6875) 867326

3 + פ"א + מרפסות + מלפון + דו"ש ק"ו חניה בהזדמנות. (10045) 03־5511514

3 חדרים + הול + מטבח גדול. (11638) 03־872438 לא בתיווך

בבת־ים 3, ק"ד חניה, פינתית, גדולה, אזור מכובד. 03־873334 (12047)

ברבינוביץ 3½ חניה, ק"ב + פ"א + מעלית + תוספות. 03־5518972 (14140)

3 ק"א, ע"ע, חניה, מסודרת, מטבח אמריקאי. (15667) 03־5519526

בבת־ים, 2½ + 1 בני חזיתות, פינוי, 3 כ"א, קומה בית. 03־876493 (17715)

בבת־ים ברמת־הנשיא, 3 + פ"א, ק"ב, משוקמת + דו"ש. 03־5510649 (18417)

בהרצל, 3, מפוארת + מטבח אמריקאי, ק"ה + מעלית. 03־580786 (18633)

בבת־ים 3, באגוזים גדולים, ק"ב, 3 כיווני אויר, אזור מכובד. 873334 (18659)

בבת־ים, 3, בבלפור, ק"ה + מעלית, 3 מרפסות. (18882) 03־876505

בבת־ים, 3½ גדולים, יפים + תוספות, בעבודה. 03־866992, 03־598366 (20486)

חייבת להמכר, 3 + ½ יפהפיה, מר בן בכפי. (20842) 03־5515448

3½, גדולה, חניה + מעלית, ק"ג, מסודרת יפה. (21741) 03־597893

בבת ים, ק"ק, 3 + פ"א + ארון קיר. (21864) 861138, 870988

בארלוזורוב, 3, מסודרת, ק"א, ע"ע, מטבח אמריקאי. (23058) 03־598077

3 ברמת־יוסף, מסודרת + ארונות + דו"ש, ק"ד. (23134) 03־582151

בבת־ים, בקריות, חניה + מעלית, 3½, יפה מסודרת. 03־587416 (23621)

ברחוב הציונים בשכונה, מפוארת, 3 חדרים 90 מ"ר + חניה + חצר גדולה ואפשרות בניה, 60,000 דולר. (23627) 03־590070

בבת־ים 3 + פ"א + מרפסות כחדר, ק"א. (26017) 03־5517025, 36,000

ברמת־יוסף, 3, חניה + פ"א + דו"ש, ק"ב, מסודרת. (26383) 03־863936

חייבת להמכר בבת־ים, בהזדמנות, 3½, ק"ד. (26474) 03־881553, 03־5515699

ברמת־יוסף, 3, מסודרת ומשופצת + חדר שינה + מטבח אמריקאי. (26550) 03־589458

ביוספטל, 3½ כ־5, משוקמת, 4 כ"א, מטבח חדש, חניה. 03־589037 (26573)

3 + 1 + פ"א מסודרת, ק"א, חניה + דו"ש, מטבח אמריקאי. 03־581176 (26623) לא בתיווך

בארלוזורוב, 3 + פ"א, ק"א, ע"ע, שרוף לגינה, 3 כ"א + חניה, תוספות. (11779) 03־871564

2-2½ חדרים

במרכז בת־ים, 2, ק"ק, לחדרים, לסטודנטים. (10824) 03־447948

בבניאים 2½ ק"ד, מסודרת, פינוי ארוך. 03־5519238, 35,000 דולר (11424)

ברמת־הנשיא, 2½, ק"ב, מסודרת + מלפון + דו"ש. (12048) 03־5510553

ביוצנה 11, 2½ מסודרת + דו"ש. (13942) 03־878399, 27,000 דולר

בבת ים בסביבה ריק, 2 חדרים ק"ב, מיידי. (14497) 03־812640

ברח' העבור ק"ב, 2 מסודרת + דו"ש + מרפס. (20849) 03־598054

ברמת־יוסף, 2 גדולים, ע"ע + דו"ש + ריהוט, מסודרת. 03־593952 (22750)

ברמת־הנשיא, 2 + מלפון, ק"ד (בכ') + דו"ש. 08־261547, 03־740418 (22767)

בשכונת הים, ק"ד, בכ' + דו"ש, פינוי גמיש. (22863) 03־595211

2 + פ"א + מלפון + דו"ש, ק"א + ריהוט חלקי. (26432) 03־880448

2 + חצי ברמת־יוסף, בהזדמנות. (4169) 03־876668, 28,000 דולר

בהזדמנות 2½, לנוח, קרוב, בכבל, 64. 08־473645, 08־459039 (11834)

90 מ"ר, 3 ביוזמה + חדר שינה. (13450) 580637

בבת־ים 2 + דו"ש, מרווחת ומסודרת, ק"ב. (14235) 03־587433, 03־866719

בבת ים 2½ במרכז משוקמת, ק"ד מסודרת יפה. (14919) 03־589757

בבת־ים, (גוראל) 2½ ק"ד + מעלית, ... לפרטים 03־862395 (14992) 03־863137

בהזדמנות 2½ מסודרת + מלפון גדל. (15205) 03־580449, 03־806657

ברמת־יוסף, 2 + פ"א + מלפון + דו"ש, פינוי גמיש. 03־824682 (15350) 03־593050

בבת־ים, בסביבה ריק, 2½, ק"א, ע"ע, יפה ומסודרת. (17960) 03־586032

בבת־ים 2, ק"ג + מזגן, בבית. 03־651826, בעבודה: 03־580090 (19454)

ברמת־יוסף, 2 + פ"א + דו"ש, מסודרת, ק"ג. (19483) 03־874994

בבת־ים, מעודד למכירה/השכרה 2 חדרים + מלפון + אפשרות בניה. (19570) 03־582814

2½, שקטה, ק"ב, 3 כ"א + דו"ש, מסודרת. (19666) 03־582681

2 חדרים במרכז, ברורים קומה ב' מר בד. (20156) 03־583883

2 + עמי הנוצרים באזור טוב בבת־ים, ק"ד בכ', שרף. (21026) 03־598146

מודפון 03/38 38 38

שרות מודעות טלפוני 24 שעות ביממה לבעלי כרטיסי אשראי

לך על בטוח לוח מעריב נדל"ן/עסקים

הרצליה

נס ציונה

רחובות

אזור

איזור הדרום

ראשון לציון

כפר סבא

רעננה

רמלה

לוד

איזור השרון

רמת השרון

הוד השרון

חדש!!! נפתח סניף "אנגלו־סכסון" גם בהוד השרון
הוד־השרון 35, 052-455530

עסקים

בכפר־סבא, בבניה ברחובות יוקרתיים

לסכירה בהזדמנות מפעל פלסטיקה

דרוש קצין משוחרר מקבע בעל כישורים לניהול חברה עצמאית ורווחית

משנין לרכוש משרד נסיעות פעיל או רדום

בעל מחסן מקודה

לייצור ושיווק מוצר חדשני ייחודי בענף הבניה בישראל ובחו"ל

אולם תצוגה פעיל בענף הקרמיקה

"בר" שרותי ליווי ברמה בינלאומית (שפות)

לחברה ארצית לשרות:

כספון רוצה הוןן לעסקך שם למוצר? הצעת יעול?

מכרזים ארציים ובינלאומיים לכל הענפים הוהר

לרציניים בלבד!!! בלב רמת־גן

מכור וקנה ספוקים ועודפים

דרוש שותף למפעל מצליח

תחנת הדלק "מופז"

שרות לתעשיינים ולייצואנים

מייצגים משקיעים פעילים/ לא פעילים בכל הענפים עד 100,000 דולר.

גביית חובות במהירות במוסמחיות (מבית משפטית) "בתחום ישראל".

שירותי: חשבות, תמחיר ותקציב, תכנון וניתוח פיננסי וכלכלי

בעל עסק משקיע, יזם

PHOSPHOROUS PAINT.

AMERICAN HAIR DOCTOR. C O M B

ELECTROSTATIC AIRCLEANER (EATER DUST + SMOKE + SMELLS + FUMES + BACTERIA) WITHOUT CHIMNEYS.

קבלת מודעות!
מ־8.00 עד 20.00
לוח מעריב
מבצע מיוחד!!!
03-727630
03-739297
03-738707
לבעלי כרטיסי אשראי

هكذا من الاصل

هكذا من الأصل

להשכרה בתל־אביב ברחוב אבודרהם... שטח של 700 מטר ובו...

להשכרה ממושכת בנין בתל־אביב

בחנות

בסגדל שלום בתל־אביב משרדים להשכרה
03-375331

שטחי משרדים בגדלים שונים להשכרה/מכירה
"קדם נכסים"
03-224414

להשכרה מבנה ממושכת בנין בתל־אביב

להברת שיווק דרושות:

סטוק ביפו/אולם/מחסן באזור התחנה המרכזית
03-734561, 03-743867

מפעל ליצור שלטים ועבודות גרפיקה באילת

למכירה מכונת הקצאה ומכונת קידוח

למכירה חברת שיווק פעילה

בכפר שמריהו להשכרה

צמוד ליפו העתיקה!

"ווסי" שרותי ליווי ובילוי

להשכרה ממושכת בנין בתל־אביב

לתשומת לב המפרסמים בלוח מעריב

כל המעוניים להמשיך לפרסם את מודעותיהם לאחר הפרסום הראשון, מתבקשים להתקשר לטלפון 251-333 (03) ...
הנהלת מעריב

בהזדמנות!!! במחיר נמוך!!!

בהרצליה בבנין מרכזים להשכרה כ־750 מ"ר

משרדים/תעשיה קלה להשכרה

בוושרון דרוש אולם

להשכיר בבית משרדים, החשמל 33

למוסדות ולחברות באשקלון בצה"ל 29 להשכרה משרדים

בר"פ בבכר-מוערי 6 חדרי משרד

דרך 03-611001
24 שעות שרות מודעות טלפוני של דרך
לבעלי כרטיסי אשראי: ויזה, ישראכרט, דיינרס

לך על בטוח לוח מעריב עסקים/עבודה

להשכרה
באזור התעשיה חולון
אולם ומשרדים

משרדים

בזכרון יעקב!!
מגרשים
פרטיים

קבלת מודעות!
מ־8.00 עד 20.00
לוח מעריב
מבצע מיוחד!!!
03-727630
03-739297
03-738707
לבעלי כרטיסי אשראי

עבודה
3000

מפתח ל"עבודה"
(מדורי המשנה מסודרים על־פי סדר הא"ב)

3040	אחיות
3060	אינסטלציה
3070	אריגה וסריגה
3075	ביטוח
3080	גזירה ותפירה
3090	דיילות ודיילים
3100	דפוס
3120	הוראה והשכלה
3160	חיילים משוחררים
3200	חשמל ואלקטרוניקה
3220	טכנאים/הנדסאים
3240	יהלומים ותכשיטים
3280	לבורנטים ורוקחים
3290	מבית לבית
3295	מהנדסים
3300	מוכרים/ות וקופאים/יות
3320	מוסיקה ובמה
3330	מורים ומורות
3340	מזכירות
3350	מחשבים
3360	מסגרות ורלתות
3363	מפיצים ומקדמי מכירות
3365	מפעילי ציוד מכני
3380	נהגים
3400	ספרים/יות
3440	עובדי בניין
3460	עובדי הקראה
3480	עובדי משק
3500	עובדי מתכת
3505	עובדי ניקיון
3510	עובדי עץ
3520	עובדי שטח
3540	שמירה ואבטחה
3560	פועלים/ות
3600	פחחים
3640	פקידות ופקידים
3680	צבעים
3720	צילום והסרטה
3725	רפואה וסיעוד
3730	שליחים/ות
3740	שמירה ואבטחה
3760	שרברבים ומתקנים
3800	ביקוש עבודה
3845	הכשרה לעבודה
3880	
3920	

למוסד בנקאי בת"א דרושים: כלכלנים/יות.

יוצאי צבא בעלי פרופיל גבוה

עובדים בעלי יוזמה לעבודה מעניינת בת"א

קבלני משנה לעבודת שמה

„איך לחפש עבודה?"
הספר לו חיכיתם הופיע!

ל.תאום השמת כח אדם בכיר

פועלים לא מקצועיים

דרוש בחור רציני ואחראי בעל קטנוע

ל„ראם" אופנת עור בחור צעיר ונמרץ אחרי צבא

ללקוחותינו בענף הרכב דרוש מנהל מכירות בירושלים!!!

אורזות גם ללא נסיון

דרוש ספקה ניקיון

למסעדת "ימים" בהרצליה פיתוח

מתארגנת קבוצת צעירים לקליטה בקיבוץ

לדהיטי „ארדך" בדיזנגוף סנטר דרוש מנהל מכירות

רק לחתיכות ואינטליגנטיות המשוחררות באופיין

מבנאי מטוסים וסיון בעבודות פח (מערג'גליוטינה)

לקופת־חולים "מכבי" דרוש/ה ביוכימאי/ת

כלכלן צעיר ומבריק איתנו תצליח

הכנסה גבוהה לחתיכות ואינטליגנטיות

140 ש"ח לאחה"צ ליוצאי/ות צבא

120 ש"ח לערב רק אצלנו!!

מפעילי מכונות תעשייתיות

דרושים: אינסטלטורים, באים, צבעים ותיקונציקים

מכונאי אחזקה מנוסה לעבודה מיידית

חוק הזדמנות שווה בתעסוקה תשמ"א — 1981
לפי חוק זה אסור לסרב לקבל אדם לעבודה מחמת מינו או מעמדו האישי או הורות, אלא אם אופיו או מהותו של התפקיד מחייבים זאת.

דרוש נהג מוסמך

ביטאי תואר ראשון/שני למחלקת הזמנות

דרושה שחרת פרחים לחנות פרחים יפה

מדריכים לישיבות „הסדר"

לפנימית ילדים ליד נתניה; עובד/ת סוציאלי/ת

קצין (עד 30) לנו הידע העושק והותק

„סיעוד" העבודה הראשונה המובילה בישראל לשרותי אחיות

„אדם לשרות אדם" ארגון ע לטיפול סיעודי

אחיות ובוחות עזר

מתפעלים אחות מוסמכת

לקרוסל בקניון איילון דרושות:

„בני מל בימחוך" מאבחנים חסמים לעבודות מזדמנות קבועות + עשק

למפעל בענף הרהיטים בקרית־אריה פתח־תקוה, דרוש מהנדס "יצור"

מורים לסכונות עגלות

مكذا من الاجل

هكذا من الأصل

לך על בטוח לוח מעריב עבודה

ביטוח

להיהל מוקד ביטוח בתל־אביב בעלת נסיון בקבלת עסקים ובטיפול בתביעות. לפנות לאבי או לינדה. (14678) 03-2401967

דרושה סוכנת ביטוח לסוכנות מחוזית בצפון תל אביב (העבודה במשרדו) (23031) 03-5461843

לסוכנות ביטוח מהגדולות בארץ למחלקת תביעות פקיד/ה

במשרה מלאה, בעל הכרות ונסיון קודם של 3 שנים לפחות בסילוק תביעות. 03-294151, 03-294137 (23468)

פקידת שינויים בביטוח חיים בעלת נסיון "א.ו.ת."

03-2030523 (24977)

ל"א.ו.ת.": עמר חתם, בעל נסיון בביטוח חיים

03-2030523 (24965)

ל"מרום" סוכנות לביטוח בע"מ דרושים:

(25161)

ל"שניר" סוכנות לביטוח בע"מ

(14772)

לבית אופנה "לורנזו" (איפלקי)

(13088)

לבית אופנה תופרת מסוכה בתפירה עילית ומודלים

(20845)

דרושה תדמית בעלת נסיון לאופנת הנוער

(25058)

סוכן רציני לחליפת בגדים לנוער

(25061)

ברזולוציה מוצרי אופנה ... (6183)

דיילות מכירה לסופרמרקטים בשעות נוחות

בכל הארץ. 03-5460302 (25015)

דרוש דפס בלט לבית דפוס גדול בת"א

לעבודה קבועה, תנאים מצוינים. (19522)

מדפיס / שחור 70 × 100 "היידלברג"

(17930)

תופרות אוברלוק זיגזג מנוסות נשים לעבודות יד ואריזה

לסיכל תעשיות מכסטיל בע"מ. 03-7516907 (25097)

מנהל חשבונות

לחברת יבוא דרוש חשב/מנהל

(14745)

חשבונאי מוסמך מבצע ניהול חשבונות

03-7514149 (18031)

עצמאין בעל עסקי באיזור תל־אביב

(21628)

מנהלת חשבונות מנוסה ועצמאית בעבודה

(22380)

שירותי הנהלת חשבונות ממוחשבת

מנהל חשבונות שים לב! תוכנת הנה"ח

(24212)

ל"אות" דרושים 1) חשבשלאי ראשי 2) חשמלאי מוסמך 3) עוזר חשמלאי

מנוסים, לעבודה מיידית. 03-2030523 (12167)

ל"א.ו.אר.אס בע"מ" דרושות מלחימות

(17223)

ל"מיתוג" דרוש חשמלאי מוסמך

(18011)

ל"פסק" דרוש הוצאה לאור דרוש/ה: אדמיניסטרטור

(25010)

לקונדיטוריה קפולסקי בהרצליה דרושים:

(20641)

2 קונדיטורים ו־2 עוזרי קונדיטור בעלי נסיון בכל התחומים

(20672)

מכונאי אחזקה לחברת חה ויסוצקי

(16882)

קורסים בשרטוט ממוחשב

(17268)

אדריכל/ית מכנאי/ת עובד חיבים

(18039)

מכנאי לסיקרו־מחשבים בדרגת רכיב

(18623)

מכנאי/הנדסאי חשמל

(22199)

ETANIA 7270 DAVOS PLATZ SWITVERLAND, TEL: 083-55404

דרוש רוקח אחראי למשרה חלקית

(17931)

לאשפרת בדים בראשל"צ לבורנטית

בעלת נסיון למשרה מלאה 6 ימים 03-9616344 (22034)

מהנדס (הנדסאי) מיזוג אויר

לחברת מיזוג אויר קבלנית, במזרח אפריקה, דרוש ל"ג שנים. (20179)

י. ברדעה אדריכל

(22376)

דרוש מהנדס/הנדסאי מכונות מתחיל

(25244)

דרושה קופאית לבית מסחר לבימיקלים בתל־אביב

(20333)

בחנות ספרים ונתב"ג

(21926)

מורים למוסיקה לנגינה לאתגר מרתק בהוראה קבוצתית

(19327)

קבלת מודעות ל"לוח מעריב" לבעלי ברטיסי אשראי "פרסום־אידיאל" 03-227-117 03-221-550 פרנה כל הזמן 25 שנות מוניטין

לך על בטוח לוח מעריב עבודה

דרושה גננת לתנוני יולדה בתמנות אחה"צ. טל: 03-508988 (20758)

מזכירה למשרד עו"ד בתל-אביב. דרושה מזכירה מנוסה. 03-623857, 052-84825 (23075)

דרושה
מזכירה
נבונה
אנגלית מושלמת חובה, שפת משפחה יתרון. 03-9221805 (25124)

בהרצליה,
מזכירה שפת־אם
אנגלית
שליטה מלאה בעברית, ידע בהדפסה מלקם, נסיון מהנה 3 שנים. 14.45-9.00. ת.ד 372, הרצליה. (25896)

1,000 ש"ח לחודש
לצעירים/ות
נמרצים/ות ודינמיים
בעלי הופעה נאה עד גיל 30 בתחום הפרסום וקידום מכירות. העבודה בכל הארץ. 03-650911 (20137)

בחיפוש תלם בבעותיים
דרושים: לשנה"ל תשמ"ח
מורים.
בעלי רשיון הוראה בכל המקצועות. לפנות בכתב: לביה"ס תלם ת.ד. 840 גבעתיים 53590 (16871)

איש
מכירות
לציוד טכני
+ נסיון
(20912)

מסעדות ומלונאות

למסעדה יוקרתית
דרושות מלצריות
מנוסות
הופעה נאה + שפות 03-652817, 03-654808 (22018)

מזכירות

למשרד עו"ד
בת"א
דרושה מזכירה
(14774)

קריירה חדשה
במכירות
פרסום
(21606)

מקדם
מכירות
לאזור תל־אביב
(21610)

ל"אבילר"
משווק מורשה
י.ב.מ.
דרושים:
אנשי מכירות לשיווק מכונות כתיבה 03-813080 (22349)

דרושה
מזכירה - פקידה
כללית
(16910)

חברה לייבוא
ציוד רפואי
בתל־אביב מחפשת
אחראי למחסן
(18506)

מחסנאי/ת
טכני/ת
(ספמ/ית)
(21611)

לחברת פרסום
בתל־אביב מזכירה
מנוסה
(16957)

לפירמה ידועה
לייצור תכשיטים
ומתנות יוקרתיים
דרוש סוכן מכירות
03-225836 (16599)

דרוש סוכן
לחברה
לביסקוויטים
בתל־אביב
(13562)

דרוש
ספניל
מתפרון
פרטנון
(25109)

סוכנים
להפצת צבעים
בכל חלקי הארץ
(16784)

דרושים
אנשי מכירות
מנוסים
לרכש מודעות
עבור
עיתונות מקומית
(23228)

2 צעירים
יוצאי צבא
בעלי רצון ומרץ
(24280)

לחברה מסחרית
ברמת־גן
דרושה מזכירה
לניהול משרד
(20652)

מזכירה
בכירה
עברית/אנגלית
(21623)

לאופנת "ברוך"
דרושה מזכירה
למחלקת ייבוא
(22196)

מחסנאי טכני,
רצוי ספ"ם
לחברה לציוד
תעשייתי
(25011)

למפעל
טקסטיל
דרוש:
סוכן שיווק + רכב. 03-823854, 03-354562 (25071)

אם את
בחורה
דינאמית
נאה ואינטליגנטית
(25061)

לתנועת הנוער הציוני
בישראל
דרושים:
(21924)

לתנועת הנוער הציוני
בישראל
דרושים:
מדריכים/ות מוסמכים
(21637)

אם אתה
בעל ידע
במכונאות
ובעל רצון
(21630)

דרוש
מנהל עבודה
למוסך פולקסווגן
ברחובות
(22448)

מכונאי
רכב
מנוסים
(23441)

מכונאי רכב,
ועוזר
למכונאי רכב
(24989)

ל.א.ו.ת." דרושים:
חשמלאי רכב מוסמך
מכונאי רכב
פחח רכב
(24996)

לטמאוד
דרושים:
מורים, רפדים
בעלי נסיון
(20855)

דרוש
איש
מכירות
עצמאי
(16767)

מוכירה
עברית/אנגלית
מנוסה
לעבודה מיידית
(22204)

דרושה
מזכירה
דו־לשונית
(24980)

דרושה מנהל/ת
מכירות מקצועי/ת
לרכיבים אלקטרוניים
(19337)

ל.ב.ה.ת." - בוני פנים
דרושה
אשת מכירות
(22524)

קצין, נגד צעיר
(20174)

ל.ב.א.ל.א" שיווק
בע"מ המפיצה כלי
בית ומתנות דרוש:
(19741)

קבלת מודעות!
מ־8.00 עד 20.00
לוח מעריב
מבצע מיוחד!!!
03-727630
03-739297
03-738707
לבעלי כרטיסי אשראי

مكاني الاجل

مكان العمل

למוסך מזל בחניה דרושים

מכונאים א"א (מכונאות, פנה, וכיוצא) בעלים א"א גם או בלי העודת הסמכה, שעור סמרים, לפנות בכתב ל-ת.ד. 24 נתניה.
(22340)

דרוש מכונאי למוסך שרות זרה, עבירים גנוים למתאים. מ"א.א.ג בע"מ
03-806274, 03-805122 (26054)

מכונאי מלגזות

דרושים לאוכמן המלגזות מכונאים לעבודת פנים ולעבודות חוץ. רצוי עם נסיון במלגזות. טלפון: 03-9229294 לפנות בבוקר.
(12114)

למוסך צפוני דרושים מכונאים + ידע בלבד באלקטריק, משכורת ותנאים טובים. 03-703497, ובערב: 03-901593
(25275)

עובדי מתכת

לתפוגה מסגר שרב אוטומטים לגבי חוף מומחה פלדה, ב-15:00-21:00. 03-375097
(10823)

לבית מלאכה ליצור מתוכים דרוש צפ... 03-344296
(11396)

דרוש מסגר, רתך אחרי צבא, טל: 831512, 825472
(11407)

למפעל מתכת נסיון אורך, דרושים מסגרים בשלבי עבודה - אם מובים למתאימים. 03-339267
(15593)

דרושים 2 מסגרי מכונות

לחברת רכב המשווק תימו אחרי צבא בעלי נסיון. הדרושים לקרוא תוכניות. 057-32645, 057-32547, 057-73953
(18003)

למפעל תבניות באזור רמת-גן דרוש:

כרסם - מכשירן, תנאים טובים. 03-7516910
(20328)

רתך ארגון 3 שנות נסיון לפחות

ידע בקריאת שרטוט, הסמכה + אחד ממ, תנאים שבר גבוה. "טיבוגרף" 03-297840
(21614)

למחלקת מכבלים דרוש: מכבלן

משמרת בעבודה (משמרים לפחות), עם ממשך באזור. לפנות למלפון 03-5174201 בימים א' - ו' בשעות 08.00-16.00 אחה"צ לרמי ארטנר.
(22030)

ל.א.ו.ת" דרושים:

1. מסגרים מעולים. 2. צבעי תעשייה. תנאים טובים. 03-203052/3
(22206)

דרושים מסגרים למפעל משאבות

טל: 03-370738 לפנות ב-08.00-17.00
(22320)

מסגרים בעלים רק מעולים באזורים טובים למפעל גדול פרטי בחולון. 03-801123
(22665)

צבעי מתכת מנוסה

לעבודה מיידית בפתח-תקוה ,ו.ו.ו.ו. 03-203052/3
(25000)

לחברת לב — מכבלים דרושים:

1. כרסם מבצע מצמצ. 2. כרסם C.N.C.
3. מכאי תבנות לאבקה יומי ואף תפקוד
4. חבר C.N.C.
5. מפעיל למכונות אלקטרו ארוזה.
לפרטים: 03-9232259, 03-9233001
(25106)

למוסך בפתח-תקוה מסגר-רתך, תנאים טובים. 03-9060735, 03-9221198
(5889)

דרוש רתך למפעל מתכת בתל אביב. 03-253900
(9660)

לחברה מבנית דרוש מסגר. לפנות לפנות בכתב ל-ת.ד. 1062
(12804)

דרוש מבלגן לעבודות פח, באיזור התעשייה בפתח-תקוה. 03-9247002, 03-9247003
(12936)

דרושים: מסגרים, רתכים, מבצעים מקצועי ... 03-303601
(13764)

דרוש מסגר בניין + רשיון נהיגה. 03-316013, 03-254571
(13375)

דרוש כרסם, חרט, מסגרים, מוצאים, נסיון 4 שנים לפחות. 03-220416
(14217)

דרוש כרסם (מסגר רתך), להתקשר. 03-734922, 03-547934
(14223)

מסגרים מקצועיים, ליצור מוצרים מלונות אלומיניום. 03-740497
(14272)

צבע מסגרים/מתכת בעל נסיון, לצבוד על בתל אביב. 03-253966
(14610)

למפעל מתכת בתלוניוט דרושים מסגרים, רתכים, חרטים. 03-475111
(15496)

עוזרות ומטפלות

רוקחת מומחה פקידה עם שכר טוב, נמצא בבני-ברק, תנאים טובים. 03-773074 (15507)

למוסך/חברת מחשבים דרושה ... 03-9221562, 03-9233076 (15510)

דרוש מכבלן לעבודת מסגר בבני ברק. 03-797730, 03-7513376, 03-703413 (15539)

פועלים

סמאר"י שרותי אופר

מטפלות, עוזרות, אחיות, נוער. 03-665150
(23219)

מטפלות למשמרות רצ'י

דרושה אישה חוברת גרמנית

לשמרת הבית + לינה בבית אישה מבוגרת, עצמאית. 052-443113, 052-31621 בערב.
(12807)

פועלים עובדי מחסן עוזרי נהג לעבודה מיידית

03-203052/3 "ל.א.ו.ת"
(24973)

פנסיונרים כבודקים ביטחוניים

לרמת גן, חולון, ורמת-השרון. 03-451628, 03-5460302
(25054)

לחברה לעילות בינלאומי דרושות:

לחברת יבוא דרושות:

1) פקידת יבוא מנוסה. 2) מזכירה עם ידע באנגלית ומלבק לשעה. לפנות בכתב ל-ת.ד. 6257 תל-אביב 61061
(19267)

לחברת "יבוא בתל-אביב

לקריירה שירותי כח אדם דרושות מעבדות תמלילים

פקידה

תמלילנות, כתבות, מזכירות העהח"ש

דרושה פקידה

בעלת נסיון בהנהלת חשבונות רצוי מעל גיל 30 פליקס בע"מ

מטבות פולקסמן — אחר, טלפון: 03-338665, 03-334622
(12023)

ברמת-השרון טלפנית / כתבנית אחראית

למשרה מלאה. 03-499407
(12095)

כתבניות עברית מעולות לעבודות קבועות/זמניות.

"אנוד" 03-203052/3
(12141)

דרושה כתבנית אנגלית

למשרד יבוא והפצה של כלי בית ומתנות דרוש/ה פקיד/ה

לחברת יבוא דרושה: פקידת קבלה

מרכזיה + הדפסה עברית/אנגלית ת.ד. 884 תל-אביב.
(21642)

לחברת "יבוא ברמת-גן

פקיד/ה למוסך בחדרה 5 ימים

06-33018, 06-33608
(24476)

דרושות מעבדות תמלילים מנוסות

רפואת שיניים

למרפאה גדולה ומודרנית ברמת-גן דרושות סייעות

להתקשר - למלפון: 03-738621, 03-730640
(16539)

רופאי שיניים כללים מומחה לטיפולי שורש ושיניות

דרושים למרפאה בתל-אביב. 03-377836
(19317)

צבעים

צלמים ודוגמנות

המכירון של לוי יצחק
שי חינם למפרסמים
בלוח מעריב

לך על בטוח לוח מעריב עבודה/מכוניות

מכונית בלי כסף ב־36 תשלומים שווים! במכונית אפשטיין

לאנשי צבא, משרד הבטחון, משטרה, תעשיה אוירית ולקבועים בחברה מוכרת;

03-411000 03-429695

קונים כל סוגי הרכב, מיד, במזומן ובמחיר הון. (15879)

נתקעת בלי מכונית „אירופקר" השכרת רכב במחירים מיוחדים

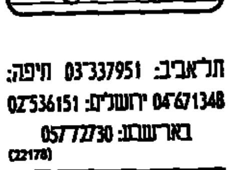

תל־אביב: 03-337951 חיפה: 04-671348 ירושלים: 02-536151 בארשבע: 057-72730 (22178)

המכון הנכון למפלטים (אגזוזים)

מכירה תיקון והרכבה אגזוזים לכל סוגי הרכב בדיקה חינם!

נירים 12 ת"א (ליד היכל הספורט) טל: 03-337950, 03-331656 (22164)

ציוד קוסמטי לטיפוח פנים, במחיר הזדמנותי. 03-5392913, 03-6247702 (18852)

דרושה סייעת מקצועית ונעימה לטפל את שיניים גדולה במרכז תל־אביב. כעדיף בשעות 03-5359425, 03-340136 (19854)

להשכרה מרפאת שיניים, מחיר נוח, במרכז העיר. 03-268051 (17963)

למרפאת שיניים גדולה ומודרנית בכפר־סבא דרושות סייעות

להתקשר לטל: 052-453296 (21644)

שליחים/ות

דרושים שליח לעבודה, בתנאים טובים. 03-5460397 (10752)

שליח רציני, רשיון קטנוע + רכב. הכלכלה 3 חולון. (10807)

שליח עם רשיון לאופנוע + וקין לעבודה לתעשייה. 03-5771651 (10870)

שליח עם/בלי קטנוע לעבודה מיידית. 16:00-15:00 03-284131 (11084)

לרכב יהודאי דרוש שליח + רשיון לחוספה ורכב. פרטים: 03-625664 (11456)

נער שליח + רשיון לקלנוע. 03-283495 (14601)

דרושה לחברה שליחה לתפקידים, טמכורת טובה + אחרים לתנאים. 03-490587 (26783)

דרושים שליחים רציניים בגבר לאפר. 03-734254 (4003)

דרושים שליחים אחראים לעבודה. 03-740222, 052-452274 (12664)

03-254905 (15007)

בעל רשיון לחסוח, אחרי צבא. 03-338521 (25600)

נער שליח + קטנוע, לסמורד לתל־אביב. 03-7512746 (25605)

דרוש שליח עם רשיון לקטנוע. 03-332385, 03-333016 (26610)

שמירה אבטחה

לחברת שרותי מחקר שמירה וביטחון בע"מ

דרושים שומרים ומאבטחים עד גיל 55 לעבודה באזור המרכז, תנאים טובים. 03-7513894/5 (17930)

דרושים מאבטחים למעסיות אבטחה

לפנות לאופיר־מגן אבטחה בע"מ, בן יהודה 167 תל־אביב, בין השעות 16:00-09:00. (18665)

למורדי רתמים אפוד מגן אבטחה בע"מ, שומרים

לאחורים: חולון, רעננה, בת־ים, כתנאים טובים. לפנות: בן יהודה 167, תל־אביב. טלפון: 03-226647 (19768)

„בני טל בפחות" מאבטחים חסונים לעבודות מזדמנות וקבועות + נשק. רחוב בן־יהודה 114 תל־אביב. (17934)

למיתקנים ומוסדות בתל־אביב בעלי נשק עד 55

תנאים טובים, 03-614826 (22037)

„רשפים" קבלת מועמדים לבעלי כבישים אישיים

03-611389 03-611623

שרטטים גרפיקאים

דרושה גרפיקאית לעבודה בחולון. 03-841888, 03-853888 (10915)

דרוש מעצב מוצר בעל ניסיון לסטודיו לעיצוב מוצר

03-344905 (18531)

דרוש/ה גרפיקאי/ת מבצע/ת

בעל/ת ניסיון של שנה, בטוחר פרסום. 03-255367 (22585)

מהנדס מקסמיל בעל נסיון רב באריגה וסחר מחפש:

תפקיד בעל אתגר בתחומי הניהול והתכנון (גם בשיתוף אחרים) בהסקר: 03-814719 ת.ד. 8779 תל־אביב 61083 (25078)

איגוד עבודה

סוכנת מוסמכת לשלמה גרפיקאית. 03-402562 (17402)

מזכירות לעבודה

מכוניות

0 מהפך 0 ברכב המשומש במכונית אפשטיין

20% במזומן 80% ב־36 תשלומים

פרטיות, מסחריות, טנדרים ומשאיות. וכן קונים במזומן ובמחיר הון כל סוגי הרכב. 03-411000 03-429695 (ראה מודעותינו בסיווגים השונים) (21906)

"אוטו מוטו" ב־80% אשראי

כל סוגי הרכב. דאיהו 75, פולו 78, ב.מ.וו. 83, קמרט 79, מגיד פיז 79, 03-823012, 03-813508 (22582)

אילן בע"מ בוגרשוב 70, תל־אביב 03-283984 03-293005

אירופקר השכרת רכב המכירה הגדולה החלה

ת"א המסגר 43 טל: 03-337951 (22167)

בייבוא אישי כל המכוניות „רכב ישראלי"

03-839653, 03-825666 (25039)

ג'נרל גיד מכון לגירים אוטומטיים

(11832)

גיל־קאר בע"מ שרותי ייבוא רכב אישי במחיר החברות בחו"ל. אאודי, ב.מ.וו, פורד, אופל, פיאט, סיאט

„הגל החדש" כל סוגי הרכב בייבוא אישי

(19824)

המכון הנבון מכון לרדיאטורים

מכירה תיקון והרכבת מצננים לכל סוגי הרכב בדיקה חינם!

נירים 12 ת"א (ליד היכל הספורט) טל: 03-337950 03-331656 (22162)

חברה בע"מ עם נסיון ותק רב מציעה: כל סוגי המכוניות!!

יציל הלוואות לרכישת רכב חדש!!

(14779)

יעקב סיילין מכוניות הצומת קונים מכוניתך מיד ובמזומן 03-333054 03-330142

(11951)

מכבנה מוטו יורד לאופר 100/80, 1,587 אוטו. (18862)

מעוניין לקנות מפרטי בלבד

(13019)

אוטוביאנקי

100,000 אוטוביאנקי מהפך בשוק המשומשות!! רק 20% במזומן ו־80% ב־36 תשלומים!! פרטיות – מסחריות – טנדרים – משאיות – מבל הדגמים!! המכונית אפשטיין קונים בכזר מן ובמחיר השוק!! משאית – טנדרים – מסחריות – פרטיות!! 03-411000 03-429695 (21732)

אופל

אודי

דיפלומט בע"מ עסקירכב אופל 87 ומבחר משומשות

אוסטין

אוטוביאנקי

אלפא רומאו

אלפא סוד

אלפסוד

אוטוביאנקי

אנגלים

אוטומטיים

هكذا من الأصل

مكذا من الاجل

לך על בטוח לוח מעריב מכוניות

אמנה אולדסמוביל 1982, 2500 סמ"ק, 4 צילנדר + מזגן + תמסורת. (25866) 04"893777

אמנה 1974 + גג סקאי + הגה כח + מזגן. (15912) 03"720846

אר-קטיו תא יהיד 1979, במצב מכ"מ. (4124) 03"248010

אר-קטיו 79 מיימית, אוטומטית, אוב. (6087) 063"36865 ,063"23947

אר-קטיו 1979 עם כל התוספות במצב חדש. (13682) 052"83140 ,03"499338

אר-קטיו, 1979, אחרי אוברול + צב'. (19836) 04"935838

אל קמינו הונדה, 1978, רכב קבינה + תוספות. (20127) 03"232511 ,03"224913

אוסטין 1979, מסם ושם 5,000 ק"מ. (10757) 03"5517468

בהזדמנות!!! ביואיק סקיילרק 1983, תמסורת + כל התוספות. (10720) 03"739141

בהזדמנות!!! ביואיק לאסאברה 1973. (4122) 03"790259

ביואיק סקיילארק 1982, 2500, מצב מצוין. (15199) 052"77127

ביואיק ריגל 1979. (10971) 03"499401 ,03"292407

ביואיק 1981, 4, אוטומטי, קופה, 1979. (25099) 03"381002

ביואיק לסר, 84, פרימיום 30,000 מי"ל. (18911) 052"453641

ביואיק סקיילרק 1980. (15091) 067"67618

ביואיק 8, 1979 + כל התוספות. (22585) 03"447152 ,03"842777

פיירמונט 1979, 6 צילינדר, אוטומט + מזגן. (25494) 03"250421/314 ,03"9233160

פיירמונט 78, מצב מצוין. (14050) 03"378481 ,052"445916

פיירמונט הונדה, 1977. (19106) 057"88248

קאפרי 1985, מסם לשנה. (25048) 03"736083

קמרו 1979. (20427) 08"410354

שברולט אר-קטיו, 1977, מסם 1983. (16307) 03"403373 ,03"497975

שברולט קפריס, קלאסיק, 1981, 6 צי' לינדר, אוטומט, מזגן, הגה כח. (12232) 052"547083 ,052"540875

שברולט נובה 77, 6 צי', פרמי + מסם. (22337) 052"442896

שברולט, 1979, מסם 6 חד'. (23092) 03"916820

שברולט, 1980
קאוסטן
דה־לוקס 10
מסם לשנה.
מסם לשנה. 063"89540 (16627)

שברולט מונטה־קרלו 1976, אוטומטית, 13,000 מי"ל. (3900) 03"707820 ,03"7515284

שברולט סייטיישן 1980, במצב מצוין. (12607) 053"699730

שברולט מונזה 1979. (23528) 03"442542

ב.מ.וו.

6 ק"מ, ב.מ.וו. 316, 1987, מסירה בסוף, אפשרות אשראי. יעקב מייזליץ "מכוניות הצומת". 03"333054 (20152) 03"330142

100,000 אפשרויות!!! מהפך בשוק המשומשות!!! רק 20% במזומן ו-80% ב-36 תשלומים!!! פרטיות – מסחריות – מנועים – משאיות – מכל הדגמים!!! המכונית אשמפיך קונים בסוף בבוהר השוק!!! משאיות – מנועים – מסחריות – פרטיות!!! 03"411000 (21720) 03"429695

320, אוטומטית, 1977, אחרי אוברול + מזגן + פסגה. (18564) 03"860743

520 אוטומטית, 1975, מצוינת + מזגן + כל התוספות. (22662) 03"861224 ,03"882348

316/2, 1986, אוטומטית, מזגן, כח + תוספות. (22979) 03"945527

316/2, 1986, ראשונה, מסמל, רדיו + מזגן + כל התוספות + צבעים. (14654) 03"664566 ,04"247943

1602 + 1972, מסם, במצב מעולה. (19780) 03"9325118

1602, 1973, יפהפיה, מצב מצוין. (22846) 037586 ,066818

1982, אוטומטית, 1800 + תוספות. (15046) 03"994225

A 320, אוטומטי, 1987, אפשרות החלפה + תוספות. (19505) 053"688338

316/4, 1984, רד"ל + מזגן + תוספות. (20991) 03"917141 ,03"9229407

315, 82, 1600, מזגן, ווגה, מסורה בהזדמנות. (18950) 03"247057

316, 1985, 4, מזגן, אוטומטי, תמסורת. (8196) 053"36763 ,03"257260

316, 1986, אוטומטית + מזגן וכל התוספות המפוארות. (20972) 03"9234826

316, 1982, מזגן, אוטומטית, צמיגי + תוספות. (25135) 03"319210

316, אוטומטי, 1986, תמסורת. (25897) 03"381002

316, מנוע 1985, מצב מצוין. (26522) 052"540786 ,052"543539

316, 1985, שרד"ל + תוספות. (26794) 03"470093 ,03"255346

316, 1800, 1982, 79,000. (26245) 053"51706

316, 84, נר רד"ל + מזגן + תוספות. (17880) 03"201170 ,03"385428

316, 79, מצב מכ"מ מעולה + מזגן. (19413) 052"543957

318 אי'.
מיוחדת
1982

צריך לראות. 03"249267 ,03"230104 (10398)

318 אי 1980, אוטומטית + מזגן + התוספות. (17806) 03"9241073

318 + אינג'קשן 1982, אוטומטית. (25351) 03"336043

318 אי אוטומטית 1985 + מזגן + הגה כח. (26254) 5512458

316-318 1982-1987, בהזדמנות. (14878) 03"339993

ב.מ.וו. 1976, 1982, מצוינת + תוספות. (18511) 03"950280 ,03"954997

ב.מ.וו. 315, 1983, 38,000, מסם לשנה + תוספות. (12919) 057"51802

ב.מ.וו. 316, מודל 1982, יפהפיה. (16288) 03"723192

ב.מ.וו. 518, 1978, אוטומטית. (22092) 052"27406

ב.מ.וו. 518, ראשונה, 1982. (26952) 04"246910

ב.מ.וו. 315, 1982, יד ראשונה. (18439) 03"9649717

ב.מ.וו. 86, 316, רד"ל + תוספות. (15455) 053"44027

ב.מ.וו. 316, 1600, 1987 + כל התוספות. (16197) 03"222344

ב.מ.וו. 320/6, 1979, מזגן. (23150) 052"28240

"מובגל" – ב.מ.וו. 316, 1987, אוטומטית + תוספות. (16416) 03"230337

"מובגל"
סוכנות
מכוניות
ב.מ.וו.

316, 318, 518, 1987, מיידית!!! 03"242008 (18691)

מבדק
הרצליה פיתוח
7 דקות, 052"559159
נסיעה מצפון ת"א

מ.מ.מ.
ליד הקניון בר"ן
03"780892

• בדיקת רכב לקניה + אחריות
• ליעוץ שמאי (20212)

מכוניות "טוב-גל"
סוכן ב.מ.וו.
דגמי 1987
ב.מ.וו. 316, 318, 518, 520

הזמנה מיידית אפשרות החלפה. 03"222344. דיזנגוף 274 ת"א. 03"242008 (22381)

יעקב מייזליץ
מכוניות הצומת
קונים מכוניתך מיד
ובמזומן 03"333054
03"330142.

ראה פרסומו המרכזי בכותרת – ליד מדור "מכוניות". (11925)

היום!!!
לבעלי וולוו
פרטי

חלקי
וולוו
אורגינליים

יעקב מייזליץ
מכוניות הצומת
קונים מכוניתך מיד
ובמזומן 03"333054
03"330142.

ראה פרסומו המרכזי בכותרת – ליד מדור "מכוניות". (11921)

לדגל נסיעה
פז'ו
1984
מחיר התאבדות.

מרצדס

מרצדס 230 אי, 1983, יד ראשונה. 03"9327543 (15607)

מרצדס 2000, 1983, 60,000 ק"מ, יד ראשונה. (26382) 053"54026

מרצדס 280 אס.אי 1982, יד ראשונה + כל התוספות. (26814) 03"242008

מרצדס 200, 82, 45,000 מ"ח, מצב מצוין. (23305) 03"458642

משאיות

100,000 אפשרויות!!! מהפך בשוק המשומשות!!! רק 20% במזומן ו-80% ב-36 תשלומים!!! (21711) 03"411000 ,03"429695

פורד

פולקסווגן

סובארו

פז'ו

רנו

סוזוקי

טויוטה

מצדה

דייהטסו

מיצובישי

יעקב מייזליץ
מכוניות הצומת
03"330142
03"333054
קונים מכוניתך מיד ובמזומן

מחיר מקסימלי
למכוניות
מיד ראשונה,
צבע מקורי,
ק"מ נמוך!
אפשרות החלפה,
האשראי הזול
בשוק!!!

דרך פ"ת 72 פינת יצחק שדה 1, מול בית מעריב. (11973)

"קומפיוטסט"
רשת המכונים הממוחשבים המשוכללים ביותר בעולם

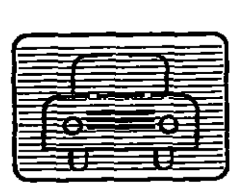

בדיקת רכב לפני קניה
תעודת אחריות ל-½ שנה

ת"א – ליד היכל הספורט (יד אליהו) ראשל"צ (עם בדיקת רישוי) אזור התעשיה הישן. (22117)

מצברי ריילייט
מצבר אריה עם בטוח "אריה"

סובארו
1986-7 מודרים
חדשים

יעקב מייזליץ
מכוניות הצומת
קונים מכוניתך מיד
ובמזומן 03"333054
03"330142.
ראה פרסומו המרכזי בכותרת – ליד מדור "מכוניות". (11931)

"מכוניות לינקולן, אולדסמוביל סיירה 1987"

טלפון מיוחד לקבלת מודעות לוח מעריב ומשפחתיות 24 שעות ביממה 885-885 לבעלי כרטיסי אשראי בלבד

דיפלומט ...
עסקי ...
אופל 67
...

לך על בטוח לוח מעריב מכוניות

"ספרי שוקי" הפצת ספרים לועדי עובדים בכל הארץ

קאמליה סלון לפרחים, הזמנות טלפוניות משלוחים לכל חלקי הארץ. קרליבך 20, ת"א 03-251421 (21360)

12,000 ש"ח בלבד 1300/82 + מזגן

יעקב מיזליץ מכוניות הצומת קונים מכוניתך מיד ובמזומן 03-333054 03-330142
ראה פרסומת המרכזי בכותרת — ליד מדור "מכוניות". (11886)

לחברה דרושים:

מ.מ.מ. ליד הקניון בר"ן 03-780892

מבדק הרצליה פיתוח 052-559159, 7 דקות נסיעה מצפון ת"א

1987 הספקה מיידית!!! נסיעת מבחן + אפשרות החלפה

ישירות מהשכרה!!! סוזוקי 1986

מבצע! רומים, פונדים אסקורטים, קורטינות

טורבו 1800 כל התוספות חדשה לגמרי

1800 אוטומטית 1986 חדשה בת חודש

מנועים בסיטרואן BX-TRS מודל 1985/1986

יעקב מיזליץ מכוניות הצומת קונים מכוניתך מיד ובמזומן 03-333054 03-330142
ראה פרסומת המרכזי בכותרת — ליד מדור "מכוניות".

מבצע מנועים גירים משופצים באחריות מלאה

יעקב מיזליץ מכוניות הצומת קונים מכוניתך מיד ובמזומן 03-333054 03-330142
ראה פרסומת המרכזי בכותרת — ליד מדור "מכוניות". (11895)

אסקורטים 1974, 1982 קורטינה 1982 "מריץ" 03-254641

אריקה 82 במצב טוב + מסם בחודשה

هكذا من الأصل

هكذا من الاصل

לך על בטוח לוח מעריב מכוניות/מכירה ושרותים

פיאט

4720.

100,000 אפטוריזה!!! מהפך בשוק המשומשות!!! רק 20% במזומן ו-80% ב-36 תשלומים!!! פרטיות – מסחריות – מודרים – משאיות – מכל הדגמים!!! הסוכנות אפשטיין קונים במזומן ובמחיר השוק!! משאיות – מודרים – מסחריות – פרטיות!!! 03"411000 03"429695 (21708)

טומי קאר

סוכנות פיאט צפון ת"א

03"449139

החלפת רכב ישן בחדש ואביזרי יקרה

מבצע בסוכנות פיאט צפון ת"א!! באספקה מיידית

מ.מ.מ.

ליד הקניון בר"ג

03"780892

מבדק

הרצליה פיתוח

052"559159, 7 דקות נסיעה מצפון ת"א

• בדיקת רכב לקניה + אחריות לבדיקה
• ריסוס שמירה הצמח הטכנאי המחיר

פיג'ו

100,000 אפטוריזה!!! מהפך בשוק המשומשות!!! רק 20% במזומן ו-80% ב-36 תשלומים!!! פרטיות – מסחריות – מודרים – משאיות – מכל הדגמים!!! 03"411000 03"429695 (21699)

יעקב סיזליק

מכוניות הצומח

קונים מכוניתך מיד ובמזומן 03"333054

03"330142

מבדק

הרצליה פיתוח

052"559159, 7 דקות נסיעה מצפון ת"א

מ.מ.מ.

ליד הקניון בר"ג

03"780892

פואנו 2000

1984

כל התוספות האפשריות

052"551626, 03"381941 (22214)

רנו-25

ג'י.אל.אקס

1986

אופנועים וקטנועים

אופנועים זה "דינמיה"

מכירה – קניה – החלפה

חדשים ויד שניה

דוקטי 1987

האופנוע הטוב בעולם!

פתחנו מחסן חלפים

לכל דגמי סחוקי המשווקים בארץ

"חיים אופנועים בע"מ"

חדש

סהיבואן לצרכן

"חיים אופנועים בע"מ"

אופנוע חדש או משומש

בתי ספר לנהיגה

חלפי רכב

אביזרים לרכב

מכונות להשכרה

מכירה ושרותים

5000

מכונות תפירה

תעשייתיות

מסוגים שונים

ציוד למכירה

לנגרים

מכונות משופצות בהזדמנות

לנגרים!!!

בהזדמנות מכונות משופצות

למוסכים!!!

ציוד במצב מצוין

איתור רכב גנוב

ביסוי לבודה

מבצע!!! בפברואר

אנטרון TURBO

65 ש"ח כולל

ביקוש רכב

"משוייץ"

פטישון חשמלי!

אספן עתיקות

מעוניין בשעוני קיר ומזון עתיקים

מזכירות אלקטרוניות

"ג'נרל אלקטריק" "ושיוול פנסוניק" + הפעלה

למכירה שני ג'אקוזי

חדשים באריזה עבור 6 איש,

מקררה

63,50,40,35 מ"ם

ברסומת אבקום

03"734561

שלום ג'מילי

המסג'יסט המדופלם

מסג' כללי רפואי וספורטיבי

קבלת מודעות!

מ-8.00 עד 20.00

לוח מעריב

מבצע מיוחד!!!

03"727630

03"739297

03"738707

לבעלי כרטיסי אשראי

לך על בטוח לוח מעריב מכירה ושרותים

הלבשה והנעלה

בהזדמנות מכירת פריטי ספורט + חליפות עור, חדשים. 03-732151
(25177)

הלוואות

סקור ההלוואות הלוואות לשכירים קבועים

הלוואות נוחות לשכירים
הלוואה לרכישת רכב ובין צ'קים מסחריים
03-331491, 03-331306
(20326)

הלוואה בריבית נמוכה
03-346069
052-543202

אסטרולוגיה

אריזות

בורסה לציוד משרדי

בורסת כלבים

בריאות

חברת „דנף" לסבירות פוטביות מקבלת

אומנות

תמונות חדשות באמנות יוקרתיות

לתשומת לב המפרסמים בלוח מעריב

כל המעוניינים להמשיך לפרסם את מודעותיהם לאחר הפרסום הראשון, מתבקשים להתקשר לטלפון 333-03/251 (רבקה) ולמסור את מספר הפרסום הרצוי וכן את מספר הקוד כפי שמופיע בסוף המודעה.

הנהלת מעריב

רוצים לקנות

מעוניינים לקנות מכונות סריגה משומשות

חדשות 'כליזמר' 40 חנויות כליזמר לרשותך בכל הארץ

הקניה המובחרה בכלי „הגיטה חלילית"

תוכל לקבל SIMMONS התופים האלקטרוניים הטובים בעולם

הגיע מעולות מ-LP

גיטרות FENDER במבחר דגמים

לבעלי „ויזה עדיף" כלי נגינה בתנאים הנוחים ביותר

„מלניק פסנתרים" 40 שנה בשוק פסנתרי איכות

מגוים מכל החברות עד 18 תשלומים

במשתלת אביב עצים יבשים להסקה מכל הסוגים!!

צפרירים איטום נוות

למכירה אופני בקרים רציניים

היום גם אתה יכול לרכוש פסנתר גרמני חדש ומוב בפחות מ-4000 ש"ח

במה חופשית לפסנתרנים צעירים בדיזנגוף סנטר

ברוניטון מבצע חיסול מחצוגה במחירים מדהימים מ-10%-50% הנחה! לוידאו ודיו מייפים פתוח במוצ"ש

פנורמה צלחת לקליטה מלוויינים

לוח מעריב
חיג 292-777

مكذا من الاهل

לך על בטוח לוח מעריב מכירה ושרותים/שידוכים

למכירה מגן תדיראן מפצל חימום קרור. 22239,03-5510744

(22239)

במבצע!!! מגנים מפצלים + חימום + אחריות + התקנה. "מותקור" 03-454505

(22401)

"אלקטרוקר" – מגנים מפצלים, מערכות מרכזיות לדירות ווילות. 03-5050834, 03-833025 (22994)

מבצע! הנחות חימום לזמן במרכז החום הקר. 03-737436, 03-781185

(25574)

"מבצע קור" מבצע מגנים החל מ-500 ש"ח. מפצלים החל מ-1,500 ש"ח. 03-838643 (25449)

מחשבים

5400

במבצע!!! תואמים "system" 899, "elite" 949 דולר. דיסקים, קשיחים, מדפסות, כרטיסים ותוכנה. אפשרות ל-12 תשלומים. "אפיק" בן יהודה 192 ת"א. 03-744025 (11610)

תואם אבל + מדפסת וכונן + תוכנות + גרפיקס + מסך. 06-758490

(13505)

בחשבשבת ראשון לציון תואם י.ב.מ

1420 ש"ח + מע"מ 03-9649093

(14773)

למכירה "קומודור" אישי, מסך + כונן + מדפסת. 03-785446, 03-707919

(14800)

תוכנות חינוכיות ל-I.B.M. ו-APPLE

משהו כל אחד יכול לרכוש "לומדות" של "חוסר מחשבים"

בחנויות המחשבים או ישירות ב"חוסר": חיפה – הנביאים 20, ת"א – בן יהודה 191. 04-672780/2, 03-5464974

(19456)

צוות תוכנה

5 שנות נסיון (תוכניות ל-P.C) במפתח פיתוח תוכנות. B.A בכלכלה, M.A בניהול עסקים, מעוניינים בפרויקטים לפיתוח או התאמת תוכנה. ת.ד. 30890 ת"א.

(20335)

הרוחבת AT (ENHANCED) I.B.M זיכרון, גרפיקה EGA 256K 80287, במצב טוב. 04-978931 (15475)

מכונות משרדיות

5420

למכירה לאספנים, אוסף מכונות כתיבה ישנות.

(26979)

מכונות כתיבה

5500

(16092)

מכונות מגיהה וגרר

5510

(15707)

מכונות כביסה

5520

מכונות תפירה

5540

"שומשוני את רעיה"

מעבדת שרות ותיקונים למכונות כתיבה וחשבון זול, מהיר ומקצועי

(19275)

ציוד בנין

5300

(15647)

התיקון – לאון

03-827490

יצור מנופי (הליקופטרים) להרמת בלוקים וחול.

(19817)

ציוד למסעדות

5700

ציוד תעשייה

T.M.I. 450

המכונה לניסור אלומיניום "מבצע" במזומן!!!

03-374811

(20334)

ממור

ציוד הרמה

גלגלות הרמה עם בלם עצמי במנוע הפעלה במתח 380V או 220V

(23445)

מתכות

ניקוי ופוליש

בהזדמנות!

סקאי ובדים רוכסנים תפור

(15011)

צילום

5810

ציוד אבטחה

5820

"זאב"

חידוש אבטחות בביתך

(13579)

קוסמטיקה

5860

קורסים

5895

קורסים לגרפיקה ברמה גבוהה ברמת גן

דיבור אישי

5885

קייטרינג

קליית קפה

5855

רהיטים

5890

רהיטי שאול כהן

ריהוט משרדי ספריות ובורסאות

(4262)

רהיטי בקיהודה

מזנונים סנדביץ ופורניר

(23226)

ב-1/2 מחירו!!!

מערכות סלון מתצוגה החל מ-1490 ש"ח אפשרויות לתשלומים

(23273)

ריפוד

5890

שטיחים

5900

שיפוצים

5925

שיפוצים

5955

במבצע נוח רעפים במחירים מיוחדים

(14782)

מומחה לצביעת דירתו בכל הארץ!!!

(17291)

שיפוצים ע"י מומחים תכנון אדריכלי

(18356)

נוה אתי בע"מ, מבצעים:

* כל עבודות בניין * חיפוי קירות אבן * זיפות וסיור גגות עם אחריות 10 שנים. מחירים נוחים. טלפון: 052-35792

(21927)

"ארם שרותים"

כל סוגי השיפוצים ע"י בעל תעודת אומן

(22236)

מבצע שיפוצים

תוספות שלד גמר

(14780)

שרותי הודעות במכשיר

5935

שרותי משרד

5943

משרד עיבוד תמלילים מבצע הדפסות, במהירות ויעילות

03-660441-3

(25131)

תכשיטים וכלי כסף

5980

תנורי בישול ואפיה

5983

שידוכים

7000

תושבי חוץ יהודים/ות מסביב לעולם

(22286)

דתיים/ות מאירופה קנדה, וארה"ב

(22291)

בריאות

7040

תושבי חוץ יהודיים מסביב לעולם

(22286)

קבלת מודעות! מ-8.00 עד 20.00 לוח מעריב מבצע מיוחד!!! 03-727630 03-739297 03-738707 לבעלי כרטיסי אשראי

לך על בטוח לוח מעריב שידוכים/ירושלים

ראוק, 48/173, צעיר ברוחו, נאה ורציני, בדתיה נאה ורצינית עד 37, לנישואין. ת.ד 2045 ירושלים ל-953.
(16444)

"קשר אסטרולוגי" – הכרויות לפי מפות אסטרולוגיות בהתכתבות בכל הארץ. ת.ד 71004 ירושלים. 02-720429
(16448)

הכרויות

אלמנה, 57, אירופאית, עדינה, סימפטית ונאה, מעוניינת בהכרת רציני. ת.ד. 7300 אשקלון.
(7391)

תושבות חוץ יהודיות מסביב לעולם

מעוניות בישראלים מסבירים לנישואין. 03-249476
(22284)

קופונ"ים ספוארים ברמת-סלים בשדרות ש"י עגנון

(21914)

לוח ירושלים

דירות

1000

מחיר גבוה ומזומן

עבור דירות באזורי יוקרה בכל מצב. ללא תיווך. 02-232525
(22193)

דירה שהביאה מזל בגילה

קרית־יובל פסון 4 חדרים נוף, אקסלוסיבי

"בל" שרותי ליווי ברמה בינלאומית (שפות)

"ווס" שרותי ליווי ובילוי

מעוניין בליווי ובילוי נוסח חו"ל?

עסקים

2000

ואה, 30, חושב ZVIZAMECHEK, 67-40 WOODHAVEN BLVD. REGO PARK, N.Y. 11374.
(22428)

מכדמן (בנוסף: ربما "مكدا من الاهل" — כתב יד)

هكذا من الأصل

במרכז המסחרי, 530 מ"ר. במכונה הרמה + הויה + מחסן "הרוקף" (14939) 02"243557-8

שותף פעיל, הון, להשגות קפיטלים "בכיור" 02"248702 02"228106

(17839)

לבגד דפוס מבוסס סידור, מכונת סי-הון לדיר להדפיס, מסד להרחיב שופ-רת. מבוסס להשתתף, ניד להשכרת שופ-רת ותעשיי דפוס. 02"289881

(18803)

לרצינים בלבד, מכבסות, איסוף ומיון מרקם למכירה, "מיכאל ספאר" (מרדכי) (19576) 02"228371

חנות גדולה במרכז העיר, מתה להר-ות מיועדות (21087) 02"717757

למכירה קיוסק במרכז רחביה, פרנסה טובה (26972) 02"867631 בערב.

השכרות

5 מחסנים קטנים, במרכז, להשכרה תעשיות (18561) 02"222519 בערב.

חנויות

חנות מסחר, במרכז ובסביבה, להשכ-רה/השכרה, "מיכאל ספאר" (מרדכי) (7376) 02"228371

דרושה חנות 70 מ"ר, בסנהדריה, ת.ד 2617 ספרה. (12766)

להשכרה חנות עם שירותים צמודים, ברחוב יפו. (15030) 02"713375

בניין למסחר מידות, הופיה בחליים מוסדות, "מר מרכוזין הסולטן 4, פר. (15339) 02"227775 02"233840

בסנהדריה, חנות להשכרה, 90 מ"ר + מחסן. 02"631764 (16436)

בקרית־יובל, 2 חנויות צמודות במרכז. 02"380528 02"245849 (19776) 02"699192

להשכרה חנות במרכזה בירושלים, ארונו העביר. 02"233012 (20744)

למכירה חנות בגילה, 32 מ"ר, לפתע כיסוי. (22124)

להשכרה חנות מודיר סלון המקדשה, 50 מ"ר. 02"342521 (26685)

עבודה

דרוש בגלל יציאת הנוהל מרבה ב-רם ארסה. (26134) 02"963069

במרכז, קינון, אחרית/טרקלת + מוסד, (6863) 02"225561

בשבת, קלה, מזמן לשורים + מלצר. (7104) 02"232727 150$

[illegible]

עבודה

למלון גדול דרושים: במטבח מעסק + המרכנות, חדרניות, פקידת קבלה + ניסיון. 02"612774 (9704)

[illegible]

> **חוק הזדמנות שווה בתעסוקה תשמ"א — 1981**
> [illegible]

אדריכל/ית
ו/הנדסאי/ת
אדריכלות

למשרה מלאה בלפיד 02"631585 02"600493 (22580)

דרושים מהנדסים לאגודה לעבודה בבניה. (11197)

(16150)

מפקחים, דרושות מפקחות ומכבסות מתמודדים מלאים גבוהים 02"232083 (17778)

דרוש פרד צעיר ומרץ לעבודה ד-ית. (17923) 02"244460 02"245251

לנפטה דרושים עגלים ומצפים (20374) 02"413171

• סחר דנק, 3 מחוז נסיון, למשמרת, 5 ימי עבודה במשמרת 16:00-08:00

• מוכרנית לשולחן כספים בקונדיטוריה

[illegible]

(20421)

(21035)

(22301)

(26705)

מזכירה לראש מוסד מחקרי חינוכי ... תשלום לפי הערכה. 02"699418 (17648)

לבית־ספר לרפואה, מזכירה למזכירות אנגלית, ידע במחשב. (18593) 02"428435

(20583)

(22043) 02"428483

(22491) 02"699831

(25601) 02"537028

מכוניות

4000

133, 1979, [illegible] 02"828191 (15963)

(18852) 02"244415

(26499)

(16309)

(8207)

(16419)

(14457)

(16162)

(7174)

(15398)

(26691)

מרצדס 1982, 02"931455, לדוגמא. (15223)

(20436)

(26698)

(26294) 02"976050

(23078)

(16893) 02"417821

(12108) 02"763381 02"782771

(14952) 02"417814

(7048) 02"418263

(15215)

(20386)

(25677)

(20479)

(19680)

(19961)

(20432)

(7755)

(21054)

(18825)

(22500)

(2484)

(15795)

(2201)

(15051)

(26202)

(26169)

(12841)

(16486)

(21094)

(20960)

(15035)

(10954)

(20576)

(10039)

(18469)

(23061)

(18823)

(19490)

(10531)

(11550)

(5687)

(26694)

(26082)

(13383)

(2175)

(22770)

(15969)

(16472)

(6958)

מכירה ושרותים

5000

רכב מחברה, 505, 1984, אוטומטי לפנות לאדוני 02"668211 (20435)

(20596) 02"766049 02"233897

(20457) 02"536677 02"414055

(15067)

(16399) 02"914736 02"856346

אופניים

אופניים לנוח (סוגים) "מוזיה", במצב מצוין. (21082) 02"538354

(9812)

(10091)

(7936)

(10123)

(13448)

(17653)

(20598)

(21078)

(21079)

(21776)

(26123)

(22281)

(9981)

(11573)

(18467)

(25903)

(15361)

(16503)

(14428)

(20413)

(6998)

(17843)

(9995)

(6882)

(16771)

(21084)

(25334)

(26976)

(22501)

(26085)

מקררים

מקרר 24, 3 דלתות + קיוסק קרח. (26487) 02"353191

מיטות

(16035)

ציוד בניין

למכירה כל סוגי האבן לבניין בהור־טוד (17662) 02"421081 בערב

צילום

למכירה מכונת צילום חדישה + הגדלה והקטנה + אוחריות. (7772) 02"285103/4

מצלמה, מף יקוק FA. (16374) 02"918344

דודים

(11279)

(13540)

(18030)

(18431)

שידוכים

7000

(17379)

(10865)

"ליאור" המפתח לאושר ומצא אצלנו

(21626)

ריהוט

(10082)

(10090)

(9674)

(16088)

(16421)

לוח חיפה

דירות

1000

(7303)

(11512)

(19374)

(5780)

(7994)

(14300)

(15262)

(15352)

(16407)

(16414)

(16613)

(17160)

(17169)

(18542)

(19007)

(22446)

(26445)

בעלי מקצוע

דירות גג

(14211)

(18959)

(22676)

בתי קבר ומשקים

2000

למכירה בכפר ביאליק, בית + משק + פרדס. לפנות. (3511) 04"724537

4 חדרים ויותר

(14436)

(14784)

(2639)

(9683)

(9706)

(11528)

(12222)

(12762)

(13654)

(14204)

(15154)

(15159)

(15426)

(15540)

(15766)

(16409)

(19590)

(19685)

(20442)

(20545)

(23568)

(25313)

(25362)

(25593)

(26857)

(679)

א. עמית ושות' בע"מ
מציעים:
דירה מפוארת
בת 4 חדרים

(14092)

3-3½ חדרים

(16849)

(19433)

(19980)

(4200)

(9694)

(11235)

(12299)

(12687)

(13339)

(14700)

(15485)

(16014)

(16256)

(16425)

(17825)

(18602)

(18971)

(19588)

(19984)

(20173)

(20459)

(21952)

(22445)

(22465)

(22977)

בקריית־ים 3½ חדרים, נפרח 81, קומה 7 (23269) 04"754104

(23321)

(25139)

(26022) 063"61326

(26266)

(26702)

(26737)

(26981)

(15094)

2-2½ חדרים

(7260) 04"230804

(9737)

(9759)

(12868)

(15214)

(16101)

(16408)

(16443)

(16741)

(17654)

(18037)

(19221)

(19978)

(21041)

(25053)

(26816)

1-1½ חדרים

(13742)

(16881)

דירות בשכר חודשי

1500

(12688)

(20392)

(21948)

(26126)

דירות בנופש

(22215)

(14844)

(15385)

ביקוש דירות

(22876)

(16032)

עסקים

2000

למכירה
מאפית עוגיות
מבוססת
עם מוניטין ולקוחות

(22207)

(7606)

(15466)

(16973)

(17694)

(18072)

(25047)

(26042)

(26185)

(26222)

(26734)

מחסנים

(2638)

(11333)

אולמות

2150

להשכיר בקיק בצרפתס, 1300 מ"ר + חצר ומרפק, לפנות. 04"723058 (21877)

חניות

2200

(21854) 03"335221

משרדים

2250

(3506)

(12761)

(21605) 04"246480

(24503)

מבני תעשיה

2300

(16962)

(26051)

(26980)

מגרשים

2350

(11175)

(11336)

(15490)

(19562)

(21693)

(10795)

(9777)

עבודה

(7793)

(12177)

(16285)

(19511)

(20416)

(22041)

(22078)

(22520)

(25414)

דירה ותבינה

(15056)

לבוגרים ודוקים

3250

(26389)

מתנדבים

3300

(14201)

פורים ועגלות

(25714)

מודעפון 03/38 38 38

שרות מודעות טלפוני 24 שעות ביממה, לבעלי ברטיסי אשראי

לך על בטוח — לוח מעריב

מפיצים ומקדמי מכירות
3365

נשות ואנשי מכירה לשיווק תכניות חסכון לאוניברסיטה. שכר 1500 + הוצאות רכב. העבודה בחיפה, נתניה והצפון. 052‑541946/7 (26261)

דרוש סוכן לשטחים בחיפה והצפון + רכב. 04‑496290, 02‑417398 (25589)

לטופים בחיפה איש מכירות, לכבלי אלקטרוניקה ואלקטרומכניקה. קורות חיים בכתב־יד לת.ד. 4048 פתח־תקוה 49139 (16437)

נקיון
3640

לנו צוות מנוסה בזמנם מסוק מחוץ לבסורם. לשמש. 04‑706147 (25137)

עובדי מוסך
3540

דרוש מנהל מוסך + המוסכה במוסך חיפה. ת.ד. 51524 ת"א. (10877)

דרוש פחח רכב, מכונאי + נסיון, אין צורך בהסמכה. 04‑440104, 04‑728974 בית. (15418)

עובדי מתכת
3520

בכרמיאל כוח מסגר לאשמנאים לרתך רימה. רצוי נסיון בפולימונים. 04‑985333 (19990)

פקידות ומזכירות
3320

פקידה מנוסה, רצוי במוח רקע בארגון. לפנות לת.ד. 45595, חיפה. (14562)

קורס קלדנות ועבוד תמלילים במ.ל.מ.

מרכז "צבר" ק. ביאליק. בשיתוף או.או.אס. מזרה במציאת עבודה. 04‑719014 (24969)

רפואת שיניים
3360

למרפאת שיניים גדולה ומודרנית בחיפה דרושות סייעות

להתקשר לנסים למלפון: 04‑258291 (21645)

למוסד ציבורי, דרוש רופא שיניים בחצי משרה. 04‑531566 (16791)

ביקוש עבודה
3600

יהנה קבלן 50, בעל נסיון בניהול צוות הקמה, מעוניין בהצעות מתאימות. אפשרי גם כשותף פעיל. ת.ד 1384 ק.ביאליק. (18958)

מכוניות
4000

אאודי
4020

אודי 80, 1300 ס"אר + מסמ לעומה, 1982. 065‑76441, 067‑61526 (19819)

אודי 80, 1984, 1300 ס"ק, ראשונה, כחושה. 04‑752355 (26856)

אודי 80, 1600, 1983, אוטומאט, 59,000 ק"מ. 04‑380257, 04‑258924 (26025)

אודי 80, 1300, 1982, מסם לעומה. 065‑79055, 04‑247183 (15209)

אודי 80, 1300, 1983, ראשונה, מצויין, מסאר. 067‑86762, 067‑85521 (20142)

אוטוביאנקי
4040

10 ע, 1986, ראשונה, משוכללת + תוספות + הכל, בהזדמנות. 716348 (7563)

אוסטין
4060

אוסטין מטרו 1000, 1984. 04‑933443 (26282)

אופל
4080

אופל אסקונה, 1300, או דלוקס, 1984, ראשונה, מסאר. 04‑980327 (19989)

אופל אסקונה, 1981, 1600 ס"ק, אוטומטית, מציין. 04‑925048 (19868)

אסקונה 1300, או, ג'י.אר. 1986, ראשונה, 18,000, מצויינת. 04‑225227 (20537)

אסקונה, 83, 1600 או.דלוקס, 5 דלתות, 31,000 ק"מ, ראשונה. 04‑704628 (26581)

קדט 1983 או, 48,000 ק"מ, מחירון, מלפון. 04‑245495 (18433)

אלפא רומאו
4120

אלפסוד 1.8, 1984, כחושה, יד ראשונה. 04‑255228 (11492)

אמריקאיות
4140

דודג' אספן 1978, נמכרה מצן, 11,000 דולר. 04‑338797, 04‑643203 (20767)

לרגל קריה הרזה בהזדמנות אולדסמוביל 1980 (4 צילינדרים). 04‑708563 (19127)

קבלת מודעות!
מ־8.00 עד 20.00
לוח מעריב
מבצע מיוחד!!!
03‑727630
03‑739297
03‑738707
לבעלי כרטיסי אשראי

ב.מ.וו.
4080

518, 1982, מצב מצוין, מחירון + חסמם. לבטורה: 04‑389819 (19813)

ב.מ.וו. 315, 1982, 82,000 ק"מ + מזגן. בעבודה: 04‑647201, בבית: 04‑234154 (12129)

דייהטסו
4500

שרמנט 1300/83, אר.סי, 52,000 ק"מ, כחושה. 04‑988272 (15138)

וולוו
4500

וולו ספיישל, 1982, 245 ג'י.אל, במצב מצוין, 50,000 ק"מ, אוטומט, הגה כח + מזגן, מתחת למחירון + פיתוח. 04‑257223 (10086)

וולו 245, מסם 2000, 1977, במצב מעולה. 04‑671927 (21201)

טויוטה
4500

מרטום מודל, מודל 1980, מלפון. 04‑252630 (14218)

מודל מרק 404, 1978, לנשוע ל.הצפון. חיפה. 04‑671173 (20020)

מיצובישי
4600

לנסר 80, מזגן, הגה כח 4/4, מצב מצוין. 04‑842904 (25159)

פרנטופורטה 1983, קרוז נוס, מצב מצוין. 065‑42629, 04‑982990 (17048)

פורד מרלים, 1982, במצב מוב. מחיר. 04‑989405 (12992)

פיאט רוקאטו סוף 84, ראשונה, 38,000 ק"מ, מעולה. 063‑99851 (19344)

שברולט 81 קצר, מסם לנסוה + אבר, זול, מצוינת. 04‑336111 (12846)

סאאב
4600

סאאב, 1974, מצב אחרי אוברול. 04‑662630, 065‑41222 (15280)

סובארו
4660

1300, דזל, 1987, חדשה, מסם, היאר + אחריות שנה. 04‑384500, 04‑538552 (7854)

1300, 1985, 27,000, מצב טוב + מיזוג + אזעקה + מנלת ממלכים + כיסוי. 04‑382361, 04‑239560 (13806)

1600, 1983 ר1985, במצב מצויין + מסם. 04‑212595, 04‑710196 (19597)

1982, 1300, ממאי + מזגן + תוספות, במצב טוב. 04‑256184 (11036)

סובארו דסטי, 1000, 1985, מלפון. 04‑252630 (13765)

סובארו, 1981, 1800 ג'י.אל.אף, יד ראשונה, מצוינת. 04‑237860 (9736)

סובארו 1984, אוטומטית, 1300, ראשונה, מצויין, מחירון. 04‑333807 (10075)

סוזוקי
4600

סוזוקי־סוויפט, יפהפיה, מודל 86, מלפון. 04‑252630 (15250)

סיטרואן
4600

סיטרואן ויזה, 1984, יד ראשונה, מצויין. 04‑252006 (12186)

סיטרואן פאלאס 1978 חצי אוטומאט, יד שניה. 04‑387386 (18717)

ציטרואן, ויזה קלאב, 1981, לפנות לאברהם, "הוגר" חיפה — ע"י תחנת דן, מלפון. 04‑671171 (20426)

פולקסווגן
4800

גולף, 80, 1500, אוטומטית, שניה, במצב מצוין. 04‑389411 (11231)

חיפושית, 1300, 1971, אגזוז, מסם במצב מצויין. 04‑383150 (12094)

חיפושית 1964, במצב מצויין. בעבודה 04‑965911, בבית 04‑966769 (18705)

פאסט, 1600, 1975, אוטומטית, מצב טוב מצויין. 04‑934627 (26820)

פורד
4800

אסקורט סטיישן 1.3, 1978 + מסם + אגרה. 04‑931027, 04‑934094 (21326)

אורקה 1300, 1986, ראשונה + מזגן, 3,000 לא בשנה. 067‑21532 (17605)

פורד 1979, מסחר למוסמים, מצב טוב, מחירון. 04‑722072 (21325)

פורד אסקורט 1300/4, מסם לעומה, 1974. 04‑934055 (18728)

פיאט
4820

132, 1600, 78, 150,000 ק"מ, 5 הילוכים. 04‑330047 (20071)

אונו 60 אס, 1986, ראשונה, 5 דלתות, הילוכים. 04‑673508 (19157)

פיאט אונו, 1100, 1984 + מזגן, מלפון. 04‑252630 (15219)

רנו
4830

18, מרבס, 1984 + כל התוספות, 125 כ"ס. 04‑380359 (15380)

רנו ס"אל, 14, 1981, מסם קילומטרים. 04‑243150 (23079)

רנו 9 טיפ־טופ, 1985, מסם לעומה + מזגן, יד ראשונה. 04‑726271, 04‑224660 (23099)

רנו 18 פרימי מודל 1983, "קריית יגור". 04‑954194, 04‑954151 (26542)

אופנועים וקטנועים
4960

הונדה, סי.בי. 750 + תוספות, 45,000 + מסם, כחושה. 04‑532675 (15619)

ימהה 650 אקס.אס. 1978, במצב טוב, לא בשנה. 04‑931827 (21042)

ביקוש רכב
4900

מעוניין להחליף אופל קאדט אוטומטית, 83, 86, 87. 04‑331436 (21848)

מכירה ושירותים
5000

מציאות למכירה
5600

בהזדמנות, למכירה, ציוד למרפאות (אנסמות שיניים מציאה) 761967. בבית: 726013 — ליצחק. (17023)

סימה נורה טיל, משרבה מסרים, מקרר לכ"ל 04‑254612 (13945)

למכירה ציוד למספרה, ספסר, כתר דאורינת קידוד + מכונת גילוח, חדשה. 04‑666781 (26220)

בריאות
5120

תרגום אימון הפרעה לב עשות, כור בים והתפרפויות — בספטמבר א.ב.. תוך דיך ליטורה, קוליזיק מכון לב דיקות. "הולטר" מוזיה 105 חיפה. 04‑243321, 04‑253221 (15183)

מכשירי בעשר מעות ה־2000 מאורה ב. לבסון חיפה. 04‑669433 (20943)

בתי כנסת
5140

פרוכת יפהפיה רקמה, ממשה אמן בכל סידה. 04‑922304 (15310)

חיות בית
5150

גבאות צורים מקסיסים לממסתה מן בת. 04‑212335 (13604)

ברזל גורלים
5120

פסנתר סדי "הלס", 4 שנים. 04‑388258 (9769)

מכונות תפירה
5540

4 מכונות מרבב + מכונת כפתורים בפרום. 04‑237860 (9741)

מכוני יופי
5600

נפתחה מספרה לנשים, גברים וילדים וקוסמטיקה לידיה, החלוץ 29 בחצר. 04‑673529 (15368)

מקררים
5600

חייב להיפטר, מקרא מקרר לגוטלה. 04‑931111, 04‑935624 (21327)

שיעור
5840

בית הספר לסטרס, הדרכה זוגית בבית. 04‑337026, 04‑660340 (14889)

קוסמטיקה
5600

לנשים בלבד!!! הרזה שיטור לצמר חות, 100% אחריות הצלחת סתימים. 04‑333645 (11141)

בקוסמטיקה לידיה, נפתחה מספרה לנשים וגברים וילדים מרקה, עיסוי רפואי. החלוץ 29 בחצר. 04‑673529 (15152)

הסעים
5650

היתר תורה עילה הפרפיה מוקיים, גרבו. 04‑442435 (26006)

תנורי בישול ואפיה
5660

למכירה תנור קריה גזול ומטחכב, במצב מוב. 04‑708258 (15452)

לוח נתניה

דירות
1000

בנתניה, דירה 2 דירות, סביבה מובה, 4 חדרים. 053‑44064 (22933)

4 חדרים ויותר
1300

למכירה בשכונת הבהתקוה + מרפסת 95,000 דולר. 053‑46053, 053‑41180 (11037)

מבצע
בקידמת נתניה
דירות 3–4 חדרים

החל מ־45,000 ש"ח + מע"מ. המבצע כי הרגה לתושב בשנה ברוח נר 18:00‑14:00. פרטים: 03‑426293‑4‑5‑6 (15870)

באזור אגוז, 4, ק"ג, לבטים, 3 ביוחים + מלפון. 03‑210617 (20128)

4, חדשה, שרותים כפולים (לא מקבל). 03‑612885 (14972)

באזור הדר, 4, חדשה + מרפסת + מלפון. 03‑447057 (16290)

דירה 4 גדולה, בשכונה 20/3, במצב. 053‑43496 (16589)

מציאה בגה פנת, חסר ... 52,000 דולר. 03‑454852 (18514)

4, בסוף יהודה הלוי, חדשה, ק"א. 04‑239165, 063‑65234 (19432)

באזור וילה, דירת פאר, 4½ מהדרים כפולים. 053‑58022 (19970)

בנתניה 4 חדרים + גן, חדשה, מרפסת. 03‑226462 (20454)

4 חדרים, חדשה, בזמה‑מנה, מלפון. 052‑540655, 03‑761107 (25738)

למכירה 4 חדרים + מלפון, ליד אבן יהודה. 053‑698520, 053‑698581 (26551)

3–3½ חדרים
1250

בנה פנת בתנובה רסם, 3 מהוקנות ישנה. 053‑57749 (20586)

למכירה, 3, ספורדת, ק"א, בקרית גר רדא + דרוש. 053‑54399 (20905)

בקרית מרדא, בקטנות, 3, יפה ונוד סודרת. 053‑55651, 052‑440332 (6061)

לוח באר שבע

דירות
1000

קוטר 200 מ"ר, ספסר, מקום מצויין. 057‑410503 (18889)

דירות למכירה
1100

ל־2 רצים בוני, במשור וילה 330 מ"ר, לא בשנה. 057‑699951 (8183)

4 חדרים ויותר
1300

פנורי 100 מ"ר + שיפורים, מחיר הגדר. 057‑70549, 057‑36195 (18900)

באזור יוקרתי 126 מ"ר, 4 חדרים, 2 מרפסות, כל השיפורים. 65,000 דולר. 057‑34018 (20143)

3–3½ חדרים
1250

בעוד בטרם 3½, מסודרת, 35,000 דולר. 057‑958922 (12263)

באילנות למכירה דירה 3 חדרים, ק"ב, מסודרת. 055‑50581 (22136)

3 חדרים בעוד, במקום טוב, מסודרת. 057‑958073 (25621)

הצעות עבודה
3000

להצעת ספרים דרושות איש/ה מכ־ירות באזור הדרום מבית לבית, לפי כמסה. 02‑663702 (8141)

למוסד ציבורי דרוש חשב/ת לחצי משרה. 057‑31328 (22548)

לאולפן "אילה" דרושה מזכיר/ה טכנ־יצאי/ת בחצי משרה. 057‑31328 (16753)

מכוניות
4000

ב.מ.וו. 520, 1983, הגה כח, מזגן, אמים מוגים, צבע מטאלי, אוטומטי, אפשרות חלק בתשלומים. 057‑39344 (10095)

לוח אשדוד

4 חדרים ויותר
1300

ברובע 4, גדולה ומוארת, מחיר מציאה, בוגר. 02‑361098 (11194)

3–3½ חדרים
1250

באשקלון, ההסתדרות, 3½ (78), קו־מה שוכן. 051‑39487 (15731)

באשקלון 3, ק"ד, במחיר מציאה ... 08‑453688 (22049)

3, מסודרת, 116 מ"ר, ע"י הים. 055‑31671 (26374)

מכירה ושירותים
5000

קנית מרכזת ל"מעריב" ול"לוח ... מעריב" במשרות "מערב" ... 13:00‑05:00. 053‑22949 (20259)

מבצע
בקידמת נתניה
דירות 3–4 חדרים

החל מ־45,000 ש"ח + מע"מ. המבצע בדירה לתושב באזור הבניה א'‑ה' 18:00‑14:00 פרטים "שקד" 03‑426293‑4‑5‑6 (8205)

3 חדרים, מסודרת, בטרם נתניה + דיר ... 053‑23810 (12662)

3 בשאת אפקה, ק"ד, טף לים, כבדי קרוב. 03‑220731 (17138)

בקריית נורדוי 3½, יפה + מלפון, ק"מ. 03‑477442, 03‑265287/8 (6320)

בחירה, ביוזקאל, 3, ק"ד, מסודרת + מלפון. 053‑43528, 16:00‑05:00 (12890)

למכירה 3, מסודרת + מלפון, באזור מגדל, לרחוב נחל נתניה. 053‑58370 (17362)

3 באשדודלה, יפהפיה, טרמים, מרד לת ומר, מטיין. 053‑54461 (18840)

3, חדשה, מטיה, באשדודלה, 3 בית ויי איד. 03‑747225 (20647)

בקריית נורדאו, ק"ד, 75 מ"ר, 3 חדרים. 03‑5510295 (20929)

3 באשדודלה, מסודרת מאוד, ק"ק, ... לא בשנה. 053‑53171 (22048)

3 חדרים ברחוב פתח־תקוה + דיוזם, חיות. 03‑259796, 03‑217432 (23114)

בדירה, במלי"המשיה 7, 3, ק"ב, עד יד. 063‑36678 (23143)

2–2½ חדרים
1200

בהדר־קוק 70, 2 מסודרת, ק"א, 28,000 דולר. 053‑39543 (12982)

בשדרה, 2½ מ"ר כולם + מלפון, שוקם, מרכז. 03‑955291, 03‑954390 (15715)

2½, ק"ק מוקיח + מלפון, בטרם, קרוב לים. 053‑25920 (19306)

דירות בשכר חודשי
1500

4 חדרים באזור שקד + חדרים + סודית, 140 דולר. 057‑417112 (14247)

בתחנה, רמתיים, 4 חדרים, שרותים כפולים, ק"א, אפשרות לתוספת ע מרוצף, גוף מרוחב, מלפון במרכז. 03‑473738 (26701)

מכירה ושירותים
5000

מוקפה מרכז 500, 71, אחרי אוברול. 057‑82018 (202171)

מבחר ספרי מתנה, ספרי בישול, ספרי קריאה וספרי ילדים במספרית מעריב, קק"ל 90, באר־שבע. פתוח רצוף כל יום עד שעה 19.00. 057‑74850, 057‑31772 (22505)

יש לך קרוב בחו"ל רכוש עבורו סוד זה והשמח את ליבו — מנוי מעריב לחו"ל. קק"ל 90, באר־שבע. פתוח ברציפות עד 19:00. 057‑74850, 057‑31772 (22507)

גם ביום תפיד חובב לשמור מודעות בלוח מעריב, והיא התפרסם ביום שי־שי. מודעות מתקבלות כל יום בסניף מעריב, באר־שבע קק"ל 90, פתוח רצוף כל יום עד 19:00. 057‑74850, 057‑31772 (22506)

לתשומת לב המפרסמים בלוח מעריב

כל המפרסמים להמשיך ולפרסם את מודעותיהם לאחר הפרסום הראשון, מתבקשים להתקשר לטלפון 333‑(03)251 (רבקה) ולמסור את מועדי הפרסום הרצויים וכן את מספר הקוד כפי שהודפס בתוך בסוף המודעה (—‑#).

הזכות לפרסום חוזר הנה ללא תשלום ותוקפה עד 4 שבועות מיום הפרסום הראשון.

בקשות לפרסום חוזר מתקבלות כל יום עד שעה 18.00 ובמוצאי שבת וחג עד שעה 11.00 בלבד.

הנהלת מעריב

אלייד בטוח וערובה
דרוש
מלגזן
ליום עבודה מלא
בא לפנות לגב' ענת, טל. 03‑706420

למוסד בנקאי בתל־אביב
מתמחה למשפטים ליועץ המשפטי
בא לפנות טלפונית ל־03‑645344/5

המכללה לחינוך ע"ש דוד ילין
בית הכרם, ירושלים
דרוש/ה
מנהל/ת חשבונות ראשי/ת
הכישורים הנדרשים:
סוג 4 בהנהלת חשבונות
הנהלת חשבונות ממוחשבת
נסיון בעבודה 5 שנים
לפנות טלפונית: 02‑533111

כתבים זה ספרים
דרושים:
סוכנים להפצת סדרות חינוכיות
עמלות גבוהות
03‑789227

לחברה מבוססת בתחום הפרסום
בעלת פרויקטים מיוחדים
דרושים
אנשי מכירות / רוכשי מודעות
רציניים
- בעלי נסיון והבנה בתחום הפרסום.
- בעלי חוש מסחרי.
- בעלי יחסי אנוש, חריצות והתמדה.

עבודה בכל הארץ

תנאי שכר הכוללים משכורת־יסוד, עמלות גבוהות, השתתפות באחזקת רכב ובונוסים נוספים.

לפרטים לפנות במלפון לפי הפרוט

תל־אביב	03‑204406	נתניה	053‑42462
חיפה	04‑674365	ירושלים	02‑226514
באר־שבע	057‑78035	פתח־תקוה	03‑907634

סודיות מובטחת

"סרט שכולו צחוק! כיף אמיתי!" "וראייטי"
בדיחות מתגלגלות

לורין דרייפוס · דייויד לנדסברג · סופיה לומברדו
בקומדיה
בית ספר לבלשים
אהבלים

"הוד" תל־אביב	"עדן" ירושלים	"רון" חיפה
"היכל" הרצליה	"אורדע" רמת־גן	"היכל" פתח־תקוה

הפצה: גולן גלובוס‑קנון ישראל

הכל אותו דבר אבל...

מהו המסלול המיוחד בספארי של עזה, למטייל שנשאר בבית? ● מי הם החיות שיבואו לבקר את החיות בגן החיות החדש בי"ם? ● האם זה נכון שמיום שבלאס ישב השעון עומר? ● ולמה מודרו משה רבנו להחזיר את הלוחות?

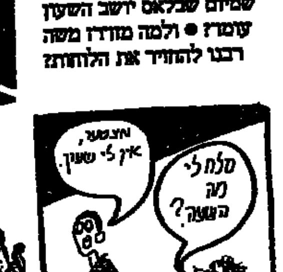

הרבה שאלות, מעט תשובות ואפס בתהירהה הכל מחיר ב־
דבר אחר
המוסף הסאטירי של
דבר

עם שלמה ניצן, יצחק ברקר, דני קרמן, מנגל, הדיה איזנברג, עוזי להב, אהרל'ה שמוי, יוסף אל־דרור, תומר קרמן, אביב אלחסיד, אמנון אורן, יאנר גרבה, יוני בירושלים, יהנקלה רוזנבליט

מחר ובכל יום ד'

סרטי שפירא בע"מ מציגים:

"המשימה" The Mission
פרס ראשון פסטיבל קאן 1986
רוברט דה נירו · ג'רמי איירונס
מועמד ל־3 פרסי גלובוס הזהב 1987
שבוע 6 · "צפון" ת"א · "שביט" גבעתיים · "קריות" חיפה · "שלום" פ"ת

"אוונטי פופולו" AVANTI POPOLO
סרט השנה! נבחר ע"י מבקרי הקולנוע כסרט הישראלי הטוב ביותר של השנה. סרטו של רפי בוקאי
שבוע 10 · "גורדון" ת"א · "רינה" חולון · "אסתר" אשקלון · "הבירה" ב"ים

"מונה ליזה" MONA LISA
סיפורה של יצאנית צמרת. בוב הוסקינס פרס ראשון פסטיבל קאן 1986
שבוע 19 · "דיזנגוף" ת"א ימי חול 7.15‑9.40 · "אשל" ב"ש · "אסתר" אשדוד

"מכבסה יפהפיה שלי" My Beautiful Laundrette
מומלץ!!! "טלוויזיה" · רענן!!! "י. אחרונות" · שונה!!! "מעריב" · מומלץ!!! "הארץ"
שבוע 11 · "דיזנגוף" ת"א ימי חול 11, 1.30, 4.45, 7.15, 9.40 · "סמדר" ר"ם

"זכרונות אהבה מפירנצה" A Room with a View
הסרט שזכה במירב השבחים של השנה. מועמד ל־3 פרסי גלובוס הזהב 1987
שבוע 22 · "דיזנגוף" ת"א 11‑1.30‑4.45 · "רב־גן" ר"ג · "עמל" כ"ס

"סיד וננסי" SID and NANCY
סרטו עטור הפרסים של אלכס קוקס. ספור אהבה אמיתי, על מין וסמים
שבוע 2 · "דיזנגוף" ת"א ימי חול 11, 1.30, 4.45, 7.15, 9.40

"שבעה כוכבים" בע"מ מציגים

חזרה לנעורים
קומדיה משעשעת. הטלוויזיה

שבוע 8 · "אורלי" ת"א · "עצמון" חיפה · "היכל" פ"ת · "כפיר" ירושלים
מיוחד! ששי בחצות בלבד "שחף" ת"א

★★★★★ ציון מצויין. י. אחרונות
חנה ואחיותיה

מועמד ל־8 פרסי גלובוס הזהב
שבוע 12 · "שחף" ת"א · "סביון" חולון · "לילי" ר"ג · "אמפי" חיפה · "היכל התרבות" · "דור" הרצליה

גרלדין פייג — מסע אל האושר
שבוע 7 · "לב" ת"א

ג'ק למון · מרצ'לו מסטרויאני — מקרוני
"שביט" חיפה 9‑7

'87 Israel Gymnastics
500 שוברי הנחה
78 ש"ח
בשלושה תשלומים
פרטים: "מועדון מטיילי מעריב", רח' קרליבך 2 ת"א, טל. (03)439207

לפטים ופנויות!
דרך אמינה מכובדת ומעשית להכיר בני/ות רצינים לנישואין.
פנה ל לאלי שלום, שדכן משפחתי, פרטי ובעל קשרים. בבית. גם בשבת. 03‑991949, 03‑990507

הנהג
עשה לך מנהג — קח עמך חייל לדרך

מועדון מטיילי מעריב
בחזרה למצרים
פרטים והרשמה: "מועדון מטיילי מעריב", רח' קרליבך 2, תל־אביב. 03‑439207

קו טיולים שבועי, קבוע, באוטובוסים למצרים, טיולים לארבעה ולחמישה ימים במסלולים קבועים.

★ **סיור בימי חול — 5 ימים (ארבעה לילות)**
יציאה כל יום א' מתל־אביב באוטובוס תיירים. שהייה בפלון דרגת תיירות גבוהה ("מאריוה") כולל ארוחות בוקר. שני ימי סיור, מלווה ישראלי. המחיר: 180 ש"ח (בשלושה תשלומים)

★ **סופשבוע ארוך — 4 ימים (שלושה לילות)**
יציאה כל יום ה' מתל־אביב באוטובוס תיירים. שהייה במלון דרגת תיירות גבוהה ("מאריוה") כולל ארוחות בוקר. שני ימי סיור, מלווה ישראלי. המחיר: 165 ש"ח

مكذا من الاصل

هكذا من الاصل

חברה מסחרית ארצית

מחפשת:

1. מנהל חשבונות ראשי בסניף ת"א

2. מנהל חשבונות ראשי בסניף חיפה

הכישורים: רואי חשבון, נסיון של 5 שנים לפחות בניהול חשבונות.

3. מנהלי חשבונות סוג ג-ד לסניף חיפה

על המעוניינים לפנות בכתב יד בלבד בצרוף תולדות חיים ונסיון, לת.ד. 866 תל־אביב 61008 עבור מס' 532, בציון המשרה המבוקשת.

לחברת שקם בע"מ לחנות הקניון – ר"ג

דרושים

קופאיות

העבודה במשרה חלקית ובמשמרות

הכישורים הדרושים:

1. ידיעה טובה בעברית וחשבון.
2. השכלה 10 שנות לימוד לפחות.
3. גיל 23–45 שנה.
4. תושבות ר"ג, גבעתיים, בני־ברק, הרצליה, רמת־השרון ופ"ת.

מועמדות מתאימות תפנינה למר רוזי, חנות שקם קניון איילון, בימים א'–ה' בין השעות 09.00–15.00.

Audi VW

צ'מפיון מוטורס (ישראל) בע"מ

יבואנים כלליים של פולקסווגן אודי

דרושים

מכונאים

בוגרי בי"ס מקצועי ובעלי נסיון של 5 שנים לפחות.

★ לעבודה במוסך המרכזי – נא לפנות למר דאי
★ לעבודה במוס"פ נא לפנות למר עמי שבר טל. 785111
★ לעבודה במוסך בת־ים למר דוד כהן טל. 03-5512666

לחברת שקם בע"מ לחנות חיפה

דרוש

מנהל מחסן מזון

בעל השכלה של 10 שנות לימוד לפחות.

המעוניינים יפנו למר קורמן – חנות שקם חיפה, בימים א' עד ה', בין השעות 16.00 עד 18.00, טל' 04-671487/8/9.

מזכירה בכירה ומנהלת משרד

למנכ"ל חברת נדל"ן בירושלים

בעלת נסיון של שנים רבות במזכירות, שליטה בהדפסה וקצרנות בעברית ובאנגלית ודיבור שוטף בשתי השפות.

מועמדות מעל גיל 45 בעלות אישיות ואחראיות לניהול משרד יפנו בכתב־יד בצירוף תולדות חיים והמלצות־ת.ד. 8205 ירושלים, לא יאוחר מ־30.1.87. סודיות מובטחת.

האגודה הישראלית לפרשת מצפה?

רח' אסתר המלכה 10 ת"א, טל. 223264

דרוש/ה מנהל/ת

דרישות התפקיד:

כושר ארגון ויוזמה, הפעלת מתנדבים, ארגון והפעלת חוגי פעילות ואירועים לחולים ומשפחותיהם, מו"מ עם מוסדות וארגונים.

● המעוניינים יפנו בכתב למשרד האגודה, בצרוף קורות חיים, עד ליום 13.2.87

למוסד צבורי

דרושה

כתבנית פקידה

הדפסה בעברית ואנגלית
שליטה בשפה האנגלית

הצעות מתאימות בכתב־יד בצירוף קורות־חיים ונסיון לשלוח לת.ד. 7133 תל־אביב 61071.

דרושים לבנק ישראל

שומרים לתפקידי שמירה ואבטחה

עבור סניף תל־אביב –

קצינים יוצאי יחידות שדה לתפקידי אבטחה
חוגרים יוצאי יחידות שדה לתפקידי שמירה

עבור סניף ירושלים –

חוגרים יוצאי יחידות שדה לתפקידי שמירה.

העבודה המוצעת היא במשמרות על בסיס של שעות ומתאימה לסטודנטים.

● הכישורים הדרושים:

1. לאחר שרות צבאי מלא.
2. מצב בריאות תקין.
3. השכלה תיכונית.

למעוניינים בעלי הכישורים המתאימים, תתקיים ועדת קבלה במשרדי בנק ישראל כמפורט להלן בין השעות 09.00–14.00.

● בתל־אביב – רח' ליליבלום 37, ביום שני 9.2.87.
● בירושלים – קרית בן־גוריון ביום שלישי 10.2.87

● על המועמדים להביא עימם תעודת זהות, תעודת שחרור מצה"ל, פנקס מילואים, קורות חיים ושתי תמונות.

משרד החינוך והתרבות
האגף לתרבות תורנית

מבוקשים מרצים בנושא דתיים–חילוניים

מבוקשים מרצים "חילוניים" המסוגלים להציג לפני ציבור דתי־ציוני את השקפת־העולם החילונית ואת עמדותיו של הציבור החילוני בנושא "יחסי דתיים–חילוניים".

בעלי השכלה אקדמית ונסיון בהרצאות בפני מבוגרים ו/או נוער יפנו בכתב אל: האגף לתרבות תורנית, משרד החינוך והתרבות, רח' ממילא 20 ירושלים 91911, עבור דתיים–חילוניים. נא לפרט השכלה ונסיון.

לחברת שקם בע"מ לחנות חיפה

דרושים

קופאיות

העבודה במשרה חלקית ובמשמרות

הכישורים הדרושים:

1. ידיעה טובה בעברית וחשבון.
2. השכלה 10 שנות לימוד לפחות.
3. גיל 23–45 שנה.
4. הדרכה במקום.

מועמדות מתאימות תפנינה למר קורמן, חנות שקם חיפה, טל. 04-671487/8/9 בימים א'–ה' בין השעות 16.00–18.00.

לחברה גדולה ברמת־גן

דרושה

כתבנית/ טלפנית

במשרה מלאה

★ ידיעת השפה האנגלית יתרון

לראיון נא לפנות טלפונית: 037510905

למוסד ממלכתי גדול בתל־אביב

דרושים

קצרנים/יות פרלמנטריות

* בשפות אנגלית, עברית.
* נסיון של שנתיים לפחות.
* לאחר שירות בצה"ל.

רק מועמדים מתאימים יענו.

המעוניינים מתבקשים לפנות בכתב, בצירוף קורות חיים, לת.ד. 7093 ת"א, מיקוד 61006.

דרוש עו"ד עם נסיון

למשרד העוסק בתחום האזרחי.

לפנות לעו"ד שיידלובר 03-612645, 03-623888

לרשות שמורות הטבע

דרושים:

1. **רכז הדרכה להרי ירושלים**
ב־2/3 משרה
יצירת קשר עם מוסדות חינוך, פיתוח תוכניות הדרכה והפעלתן בשטח.
מגורים באזור ירושלים, רשיון נהיגה, בריאות תקינה.

2. לשמורת עין גדי דרושים:

2.1 **פקחים**
תאור תפקיד: פקות בשמורה, טיפול בקהל מבקרים, מחקר, תצפיות ומעקב אחרי בע"ח וצומח.

2.2 **קופאית מדריכה**

2.3 **מזכירה, מוכרת**
דרישות לכל המשרות: רקע בטבע וידיעת הארץ, יכולת עבודה עם קהל, בריאות תקינה, רשיון נהיגה, מגורים יינתנו ע"י הרשות בבי"ס שדה עין גדי.
פקחים – יוצאי צבא, עבודה בשעות לא מקובלות.
קופאית מדריכה – נסיון בהדרכה, עבודה בשעות לא מקובלות.
מזכירה – נסיון בעבודת מזכירות ומכירות.

3. **פקח למניעת מטרדי צפורים**
תאור תפקיד: מניעת מטרדי ציפורים למטוסים בשדות תעופה, פיקוח והפעל אמצעים למניעת המטרדים, בצוע מעקב והשתתפות בסקרים.
דרישות התפקיד: רקע בטבע וידיעת הארץ, רצוי נסיון בעריכת תצפיות, ידע טכני, רשיון ונסיון בנהיגה. יכולת ליצור קשר ומגע עם מוסדות. בריאות תקינה.
מגורים – במרכז תל־אביב, רחובות.
העבודה בשעות בלתי מקובלות.

המעונינים יפנו למשרדי רשות שמורות הטבע למילוי שאלונים עד לתאריך 6.2.87
● ירושלים – רח' ירמיהו 78.
● באר שבע – רח' האבות 19.

משרד החינוך והתרבות
האגף לתרבות תורנית

מבוקשים מרצים במקצועות היהדות

מבוקשים מרצים בעלי עמדה דתית־ציונית, המתמחים במקצועות היהדות (תנ"ך, תלמוד, מחשבת ישראל, תולדות ישראל, אמנות יהודית, מוסיקה יהודית, עדות ישראל).

בעלי השכלה אקדמית או תורנית גבוהה ובעלי נסיון בהרצאות בפני נוער ו/או מבוגרים, שיימצאו מתאימים, ישולבו ב"רשימת מרצים", שתופץ בין גורמי התרבות וההשכלה בישראל.

הצעות בכתב יש להפנות אל: האגף לתרבות תורנית, משרד החינוך והתרבות, רח' ממילא 20 ירושלים 91911, עבור: "רשימת מרצים".

נא לפרט השכלה ונסיון.

משרד החינוך והתרבות
המחלקה לחינוך מבוגרים

דרושים מורים

לעבודה חלקית

בחולון, ראשון לציון, רחובות, יבנה
לפרוייקט תהל"ה (תוכנית לעבודת השכלה)

רצוי נסיון בחינוך מבוגרים או בהוראה בכיתות הנמוכות של ביה"ס היסודי.

התפקיד מצריך גם קשר הדוק עם הקהילה.

בדבר פרטים לפנות למח' לחינוך מבוגרים, לשכת מחוז ת"א והמרכז, דבוטינסקי 71, טל' 037515141.

לחברה מבוססת

דרוש

מנהל חשבונות עצמאי

בעל נסיון מוכח
בעל יחסי אנוש, חריצות והתמדה

לפנות בכתב לת.ד. 36944, ת"א
ולצרף קורות־חיים והמלצות.

משרד המשפטים, מערכת בתי המשפט
מחלקת הבטחון ותפקידים מיוחדים

דרושים בחורים

לאחר שירות צבאי בתפקידי פיקוד, לעבודת אבטחה מענינת ובלתי שגרתית. העבודה מתאימה גם לסטודנטים.

לקביעת ראיון נא לפנות לטלפון: 270364 – 270208 בין השעות 9.00–13.00.

עירית רמת־גן

הודעה על משרה פנויה באגף ההנדסה

תואר המשרה: **מהנדס העיר**

דרגת המשרה: 11 בדירוג המהנדסים

המעוניינים יוכלו לקבל את תאור התפקידים ודרישות המשרה במשרד העיריה, רח' ביאליק 35, טל. 719434.

את הבקשות יש להגיש לעיריה עד ליום 13.2.87

אורי עמית – ראש העיר

מחפש עובדים? פרסם באמצעות

מודעפון 383838 במעריב

ותקבל 50% הנחה

מכון ב־דור

שירותי מיון, אבחון והשמת כח אדם

תל־אביב, רח' יהודה הלוי 108, טל. 295445

לסטודיו לגרפיקה

דרושים

1. **גרפיקאי** ברמה גבוהה בוגר בצלאל או דומה

2. **ביצועיסט** ברמה גבוהה בעל נסיון של 4 שנים

נא לפנות טלפונית 03-239455 לאמנון כץ

דרושה

מנהלת משק

בעלת הכשרה ונסיון

לפנות לאורכל בי"ח ליכטנשטדטר למחלות כרוניות תל־אביב, יד־אליהו שד' החייל 4 טל: 03-331414

דרושה פקידה

לתפקיד כתבנית עברית, והסדרת פגישות

שעות עבודה: 8.30–16.00, ידיעת אנגלית – רצויה

טל' 03-282192-3

דחף 03/611001

24 שעות שרות מודעות טלפוני של

דחף

לבעלי כרטיסי אשראי ויזה, ישראכרט, דיינרס

המכירון של לוי יצחק

שי חינם למפרסמים ב־ לוח מעריב

קבלת מודעות!

מ־8.00 עד 20.00

לוח מעריב

מבצע מיוחד!!!

03-727630
03-739297
03-738707

לבעלי כרטיסי אשראי

חוק ההזדמנות שווה בתעסוקה תשמ"א – 1981

לפי חוק זה אסור למעביד להפלות בין עובדיו או בין דורשי עבודה מחמת מינם או מעמדם האישי ... [illegible]

להברה תעשייתית עתירת ידע

דרושים/ות

משרה מס' 1421:

מהנדס/ת כימאי/ת

★ נדרש ידע בנושאי חומרים מרוכבים ו/או ציפויים, ונסיון של 3–4 שנים בתחום זה.
★ שליטה בשפה האנגלית.
★ עדיפות ליוצאי ח"א.

משרה מס' 1422:

מהנדסי מכונות

★ לתיכון כלי חיתוך מיוחדים לעיבוד שבבי.
★ פתרון בעיות וסיוע בבתי מלאכה.
★ קטלוג ידני/ממוחשב של כלי חיתוך.
★ הקמת מערכת ניהול לכלי חיתוך.
★ ידיעה טובה של השפה האנגלית.

משרה מס' 1423:

מהנדסי מחשבים

★ לפיתוח מערכות לוקליות לסיוע/תמיכה בניהול פרוייקטים בתכנון, ניהול פרוייקטים בעזרת A5 וכו'.
★ ידע בשפות תכנות דור רביעי.
★ בעלי נסיון של 3 שנים לפחות בתכנות, ניתוח מערכות, והתמחות במערכות לוגיסטיות.
★ ידיעה טובה של השפה האנגלית.

משרה מס' 1424:

מהנדסי אווירונאוטיקה/מכונות/תעשיה וניהול

★ ריכוז תחום מו"פ בנושאי רובוטיקה בהרכבת מטוסים.
★ נסיון במיקרו־מחשבים.
★ נסיון ברובוטיקה של 2 שנים לפחות.
★ ידיעה טובה של השפה האנגלית.

משרה מס' 1425:

מהנדסי אלקטרוניקה

★ זיווד מערכות אלקטרוניקה במטוס.
★ בדיקת מערכות.
★ הזמנת צב"ד.
★ נדרש נסיון של 3 שנים לפחות במערכות אלקטרוניקה בתחום אויוניקה ובקרות יר'.
★ עדיפות ליוצאי ח"א.

משרה מס' 1426:

מהנדסי אלקטרוניקה

★ לאחזקת מערכות ייצור משובצות מחשב.
★ עדיפות לבעלי נסיון של 2 שנים לפחות.
★ ידיעה טובה של השפה האנגלית.

מועמדים מתאימים מתבקשים לפנות בכתב ולפרט קורות חיים, השכלה, נסיון ומספר תעודת זהות אל: ת.ד. 7321 מיקוד 61070, נא לציין על המעטפה את מספר המשרה המבוקשת.

ייענו רק מועמדים העונים על הכישורים הנדרשים.

סודיות מובטחת

לצה"ל דרושים:–

1. **פסיכולוגים/יות לעבודה בתחום פיתוח מערכות מיון פסיכולוגיות.**
על המועמדים/ות להיות מוסמכים/ות במגמות הרלוונטיות (מחקרית, יעודית תעסוקתית, תעשייתית וכד').
העבודה בהיקף משרה מלאה במרכז הארץ.
יועדף קצין/ה במילואים.

2. **פסיכולוג/ית לעבודה בתחום של מיון ואבחון אישיותי.**
על המועמד להיות מוסמך במגמות הרלוונטיות (קלינית, חינוכית, יעודית – תעסוקתית וכד').
העבודה בהיקף של חצי משרה במרכז הארץ במעמד של אזרח עובד צה"ל.

3. **פסיכולוג/ית לעבודה בתחום יעוץ ופיתוח ארגוני, ופיתוח מנהלים.**
על המועמד להיות מוסמך במגמות הרלוונטיות (פסיכולוגיה חברתית/תעשייתית, התנהגות ארגונית, לימודי עבודה, סוציולוגיה תעשייתית).
קיימת אפשרות להעסקה במשרה מלאה או בחצי משרה.

מקומות תעסוקה בכל רחבי הארץ.

נא לפנות לפי הכתובת– ד.צ. 01172 צה"ל, עבור ענף שדה.

נציבות שרות המדינה מודיעה כי למשרד הבריאות דרושים:

★ **מאבטחים ניידים יוצאי צבא**
למשמרות ערב ולילה

★ **מזכירה בכירה**
(רצוי שפת אם אנגלית) הדפסה במכונת כתיבה עברית אנגלית

★ **אחים ואחיות מוסמכים ומעשיים**
לעבודה בבית החולים יהודה אברבאנל בת־ים

בדבר פרטים נא לפנות למשרד ביה"ח בשעות העבודה הרגילות, רח' קק"ל 15 בת־ים.

המרכז הרפואי ע"ש ח. שיבא תל־השומר

דרוש/ה

טכנאי/ת מכשור ביו־רפואי עצמאי/ת

לפרטים לפנות לטלפון: 5310353 – 5310589 למר ביגון אברהם.

מודעות כאלה
בלוח הגדול במדינה...
זה מחץ!

גיתם מערכות תדמית

אלה הן מודעות מחץ -
המודעות שקופצות ישר לעין. • העיצוב שלהן שונה, הן גדולות ובולטות – בקיצור, אי אפשר להתעלם מהן.

כן, לוח מעריב, שהוא הלוח המסווג והמקיף ביותר במדינה, עם ההיצע הגדול ביותר בכל התחומים, מאפשר לך לפרסם בכל המדורים גם מודעות מחץ – בגודל שאתה רוצה ובעיצוב המותאם לצרכיך באמצעות המחשב של מעריב.
מודעות מחץ – מודעות שמוכרות הרבה יותר, בלוח הגדול במדינה ובמחירי היכרות – אתה מכיר עוד לוח שיכול להציע לך עיסקה כזאת?
מודעות מחץ – לרשותך בגדלים שונים ובעיצובים מעניינים, עם אפשרות לאיורי־מחשב. פרטים נוספים בסוכנויות ובלוח מעריב.
מודעות מחץ בלוח מעריב, כמו בחשובים בעתוני העולם. עכשיו גם אתה יכול!

מעריב. כמו בעולם הגדול.

هكذا من الاصل